

富山市保健所事業概要

平成 24 年度版

(平成 23 年度実績)

富山市保健所

目 次

第1章 総 説

1-1 富山市の沿革	1
1-2 富山市の地図	2
1-3 富山市の年齢別・性別人口	
1-3-1 年齢別・性別人口	3
1-3-2 人口ピラミッド	3
1-4 組織及び主な分掌事務	4
1-5 施設概要	5
1-6 職員数	6
1-7 保健所の沿革	8
1-8 保健所歴代所長	16

第2章 平成24年度保健所事業予算概要

2-1 平成24年度予算の概況	17
2-2 平成24年度事業の概要	18
2-3 平成23年度決算の概況	25

第3章 平成23年度保健所事業実績

3-1 人口動態調査結果の概要（平成22年）	
3-1-1 富山市の概要	26
3-1-2 地域・校区別の概要	27
3-2 人口動態統計年報	28
3-3 医事・薬事等	
3-3-1 医療施設指導監督事業	34
3-3-2 薬事衛生事業	35
3-3-3 統計調査事業	36
3-3-4 献血等推進事業	36
3-3-5 保健所実習	37
3-4 母子保健	
3-4-1 妊産婦・乳幼児健康診査事業	38
3-4-2 特定不妊治療費助成事業	40
3-4-3 4か月児健康診査事業	40
3-4-4 1歳6か月児健康診査事業	41
3-4-5 3歳児健康診査事業	42

3-4-6	乳幼児発達健康診査事業	4 3
3-4-7	すこやか子育て支援事業	4 4
3-4-8	児童環境づくり基盤整備事業（保健推進員活動事業）	4 6
3-4-9	新生児・未熟児・妊産婦訪問指導事業	4 7
3-4-10	家族計画相談・婚前教育指導事業	4 8
3-4-11	身体障害児等医療費助成事業	4 9
3-5	成人保健	
3-5-1	健康手帳の交付	5 1
3-5-2	健康教育事業	5 1
3-5-3	健康相談事業	5 1
3-5-4	保健・医療・福祉ネットワーク事業	5 2
3-5-5	訪問指導事業	5 2
3-5-6	健康診査事業	5 3
3-5-7	がん検診事業	5 4
3-5-8	歯周疾患検診	5 6
3-5-9	脳卒中総合対策事業	5 7
3-6	健康づくり	
3-6-1	健康づくり推進事業	5 9
3-6-2	女性の健康づくり事業（食生活改善推進事業）	5 9
3-6-3	栄養改善指導事業	6 0
3-6-4	健康栄養調査事業	6 2
3-6-5	他課協力事業	6 3
3-7	予防対策	
3-7-1	感染症予防事業	6 5
3-7-2	予防接種事業	6 7
3-7-3	神通川流域住民健康調査事業	7 0
3-7-4	エイズ等対策事業	7 0
3-7-5	小児慢性特定疾患対策事業	7 1
3-7-6	富山市子宮頸がん等ワクチン接種緊急促進事業	7 1
3-7-7	肝炎対策事業	7 2
3-7-8	口腔衛生予防対策事業	7 4
3-7-9	特定疾患等治療研究事業	7 5
3-7-10	難病患者在宅療養支援事業	7 6
3-7-11	原爆被爆者健康診断事業	7 6

3-8	結核対策	
3-8-1	結核予防事業	77
3-8-2	結核医療費公費負担事業	77
3-8-3	結核接触者健康診断	78
3-8-4	結核対策特別促進事業	79
3-8-5	地域DOTS(結核患者服薬支援)	79
3-9	精神保健福祉対策	
3-9-1	精神保健相談指導事業	80
3-9-2	地域精神保健福祉対策促進事業	82
3-9-3	自殺予防対策事業費	84
3-10	衛生検査	
3-10-1	食品衛生監視指導事業	90
3-10-2	家庭用品衛生監視指導事業	99
3-10-3	生活衛生監視指導事業	100
3-10-4	予防衛生検査事業	104
3-10-5	生活衛生検査事業	106
3-10-6	狂犬病予防・動物愛護管理	107
3-11	環境保全	
3-11-1	大気汚染対策事業	110
3-11-2	水質汚濁対策事業	111
3-11-3	環境ホルモン等実態調査事業	112
3-12	産業廃棄物対策	
3-12-1	産業廃棄物監視指導事業	113

第 1 章 総 説

第1章 総説

1-1 富山市の沿革

富山市は、北は富山湾、南は立山連峰に囲まれた自然豊かな所です。また、有史以来北陸道の要衝の地であり、肥沃な農地を擁する穀倉地帯でもあるため、しばしば戦乱の舞台になりました。

戦国時代には、名将佐々成政が富山を治め、この時行った治水事業が地域発展の礎になりました。さらに、寛永17年(西暦1640年)に前田利次公が富山十萬石の初代藩主として富山城に入城してからは、河川を利用した交易が盛んになり、富山藩13代の城下町として栄えました。

明治になり、22年4月県内で最初に市制を施行しました。当初の登録人口は5万7千人でした。その後隣接町村を編入し、昭和20年には人口16万8千人を数えました。その間、本市は県庁所在地としてまた商工業都市として、名実ともに北陸の中心的都市として成長・発展を続けました。

ところが、同年8月米軍による空襲で、市街地の多くが焼失する甚大な被害を受けました。しかし、市民のいち早い戦災復興事業への取り組みと不屈の努力により、重化学工業や機械工業などを中心とする日本海側有数の産業都市として再生をとげました。

平成8年には中核市に指定され、平成17年4月には近隣7市町村(富山市・大沢野町・大山町・八尾町・婦中町・山田村・細入村)が合併し、市域面積1,241.85 k㎡、人口41万人余の新しい富山市が誕生しました。

さて、現在の市民を取り巻く情勢は、少子高齢社会の到来、低い経済成長、環境問題の深刻化などにより、様々な分野において重大な転換期に直面しています。

こうした状況の中、我が国では、平成23年3月11日に世界的に類を見ない巨大地震に伴う、津波により、東北地方太平洋沿岸地域が甚大な被害を被り、多数の犠牲者、避難者がでました。政府においては、災害復興を最優先に取り組んでいるところです。

また、近況の経済情勢において、昨年来から欧州において金融危機が懸念され、世界的に経済活動の縮小傾向が見られる中、為替市場において急激な円高が長期に亘って継続するなど、我が国の経済にとってマイナス影響となっており、先行きの不透明感が若年層の雇用環境に現れているところです。

このような情勢のなか、本市においては、「富山市健康プラン21」に基づき、疾病の「一次予防」を積極的に行うとともに、死因の第1位であるがんについては、がん予防推進事業及びがん検診推進事業を実施し、正しい知識の普及啓発とがん検診受診率の向上を図ってまいります。

1-2 富山市の地図



[富山地域]

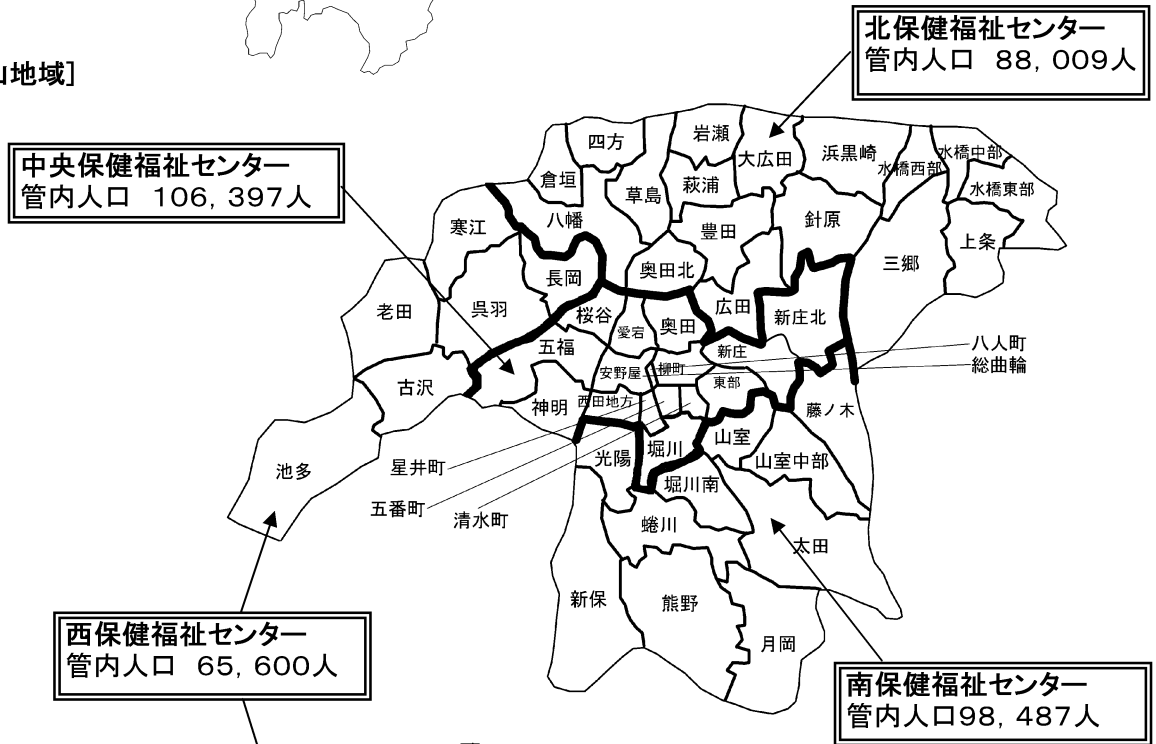

[大沢野地域]
[大山地域]
[八尾地域]
[婦中地域]
[細入地域]
[山田地域]

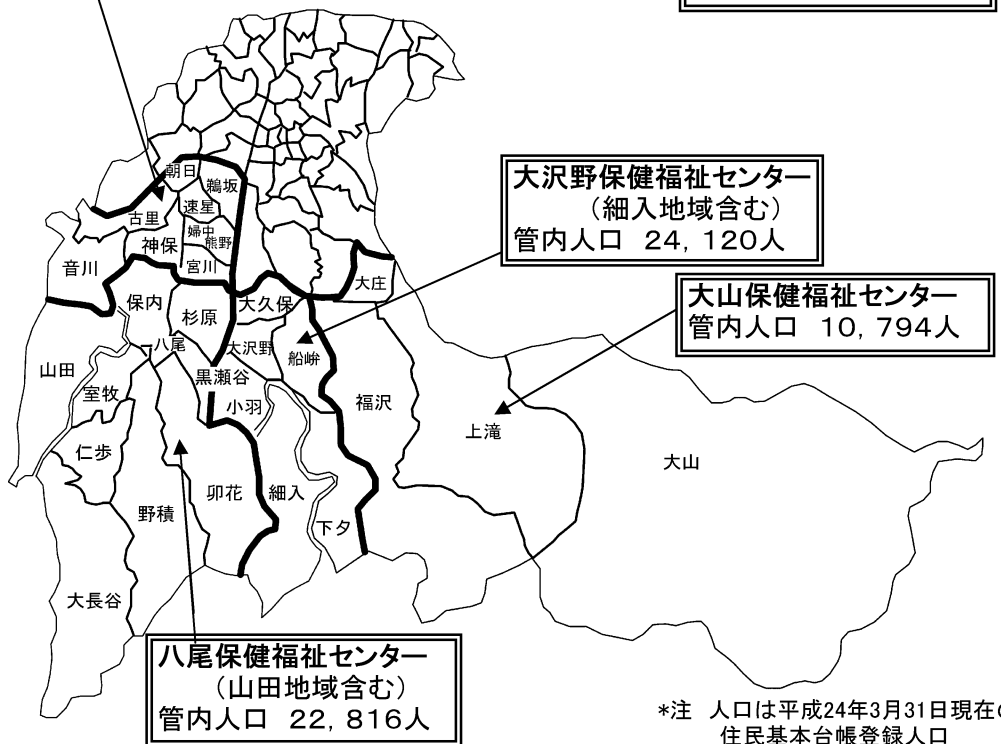

*注 人口は平成24年3月31日現在の
住民基本台帳登録人口

1-3 年齢別・性別人口

1-3-1 年齢別・性別人口（富山市）

平成22年3月31日現在				平成23年3月31日現在				平成24年3月31日現在				平成22年3月31日現在				
年齢	男	女	計	男	女	計	男	女	計	男	女	計	年齢	男	女	計
《0～4》	9,086	8,655	17,741	9,094	8,509	17,603	8,850	8,343	17,193	【0～14】	29,033	27,546	56,579			
《5～9》	9,891	9,359	19,250	9,722	9,205	18,927	9,549	9,029	18,578	【15～64】	131,118	128,592	259,710			
《10～14》	10,056	9,532	19,588	10,093	9,618	19,711	10,153	9,547	19,700	【65～】	42,089	58,944	101,033			
《15～19》	9,737	9,432	19,169	9,777	9,392	19,169	9,743	9,431	19,174	【合計】	202,240	215,082	417,322			
《20～24》	10,227	9,561	19,788	10,050	9,287	19,337	9,840	9,133	18,973	平成23年3月31日現在						
《25～29》	11,377	10,527	21,904	11,215	10,379	21,594	11,116	10,181	21,297	年齢	男	女	計			
《30～34》	14,217	13,143	27,360	13,450	12,411	25,861	12,857	11,960	24,817	【0～14】	28,909	27,332	56,241			
《35～39》	16,787	16,070	32,857	16,849	16,059	32,908	16,458	15,654	32,112	【15～64】	131,157	128,144	259,301			
《40～44》	13,899	13,349	27,248	14,603	13,818	28,421	15,535	14,572	30,107	【65～】	42,271	59,233	101,504			
《45～49》	12,383	12,262	24,645	12,521	12,338	24,859	12,560	12,416	24,976	【合計】	202,337	214,709	417,046			
《50～54》	11,809	12,190	23,999	11,682	12,056	23,738	11,739	11,957	23,696	平成24年3月31日現在						
《55～59》	14,206	14,628	28,834	13,474	13,850	27,324	12,839	13,263	26,102	年齢	男	女	計			
《60～64》	16,476	17,430	33,906	17,536	18,554	36,090	17,229	18,152	35,381	【0～14】	28,552	26,919	55,471			
《65～69》	13,592	15,244	28,836	12,942	14,481	27,423	12,955	14,456	27,411	【15～64】	129,916	126,719	256,635			
《70～74》	10,357	12,392	22,749	10,466	12,379	22,845	11,100	13,026	24,126	【65～】	43,492	60,625	104,117			
《75～79》	8,468	11,826	20,294	8,802	12,153	20,955	8,892	12,274	21,166	【合計】	201,960	214,263	416,223			
《80～84》	5,878	9,449	15,327	6,010	9,702	15,712	6,179	9,847	16,026	平成24年3月31日現在						
《85～89》	2,649	6,162	8,811	2,854	6,388	9,242	3,083	6,559	9,642	年齢	男	女	計			
《90～94》	893	2,742	3,635	960	3,004	3,964	1,014	3,292	4,306	【0～14】	28,552	26,919	55,471			
《95～99》	234	968	1,202	219	960	1,179	251	998	1,249	【15～64】	129,916	126,719	256,635			
《100～》	18	161	179	18	166	184	18	173	191	【65～】	43,492	60,625	104,117			
【合計】	202,240	215,082	417,322	202,337	214,709	417,046	201,960	214,263	416,223	【合計】	201,960	214,263	416,223			

(資料：平成24年3月31日現在 住民基本台帳人口)

1-3-2 人口ピラミッド（資料：平成24年3月31日現在 住民基本台帳人口）

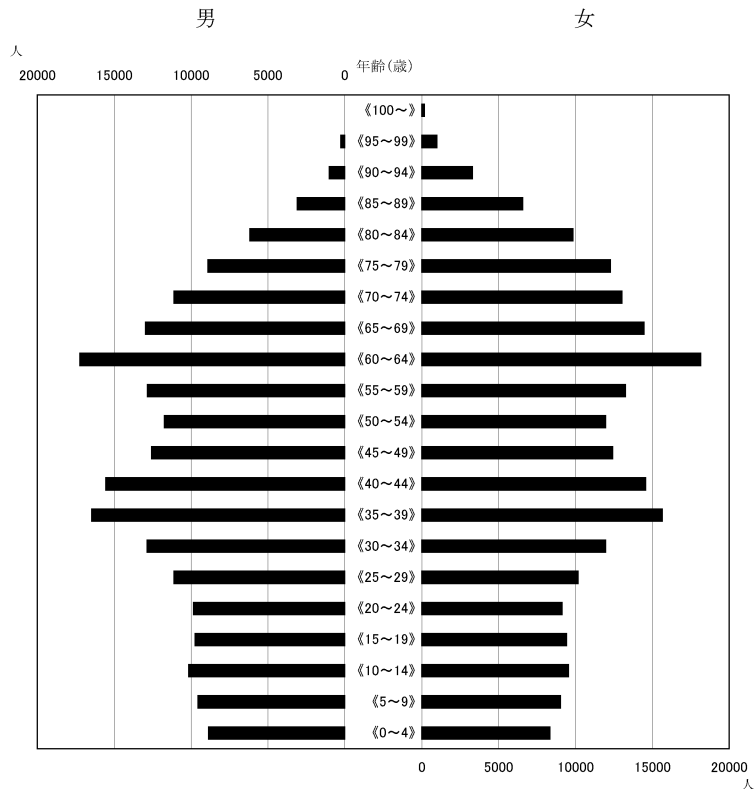

1-4 保健所の組織及び主な分掌事務

平成24年4月1日現在

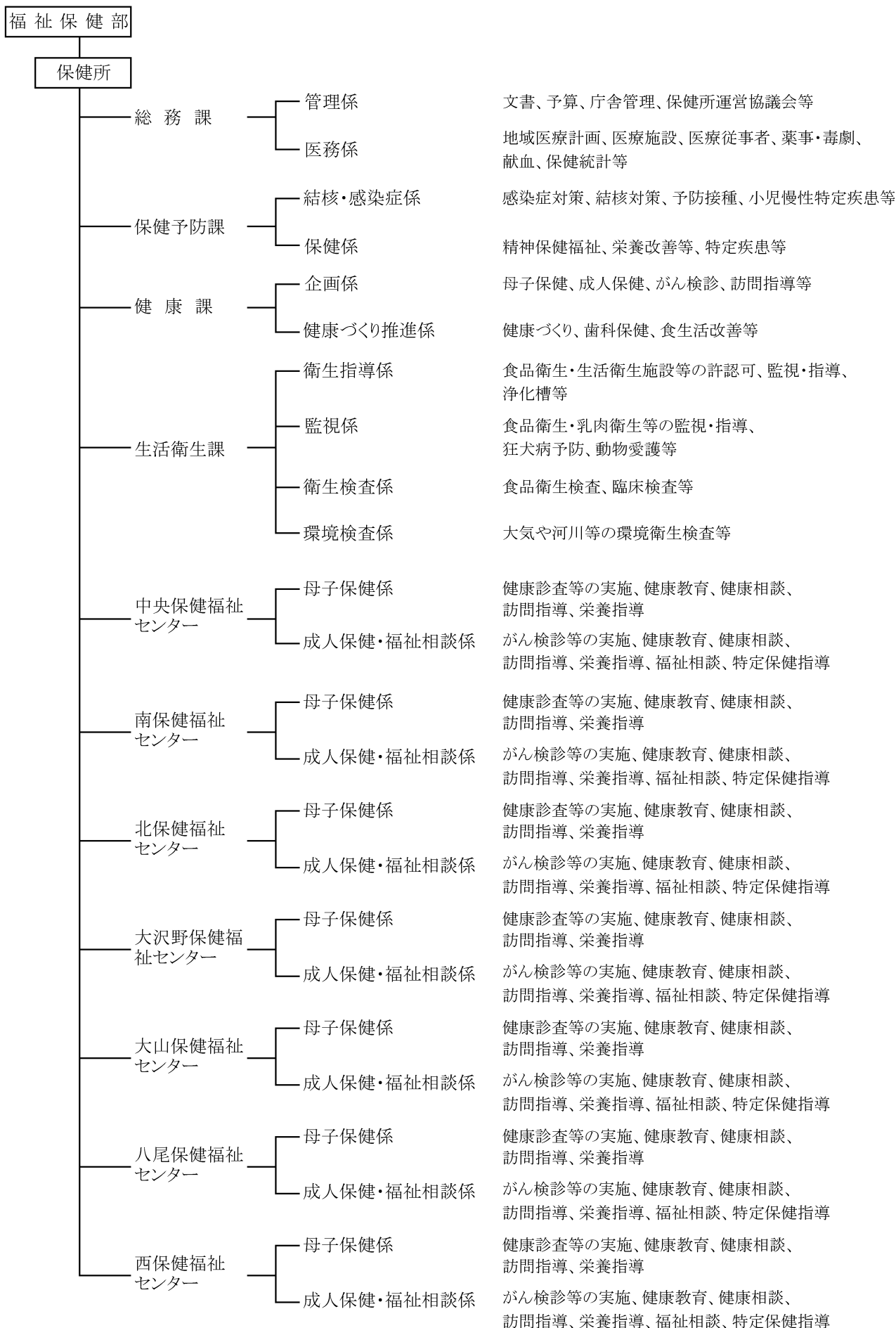

1-5 施設概要

平成24年4月1日現在

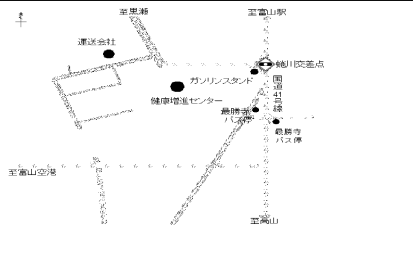
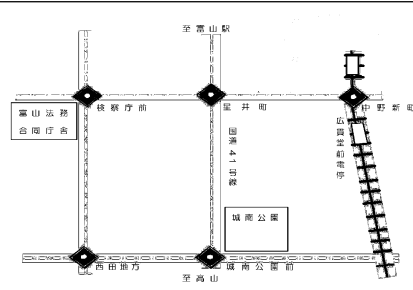
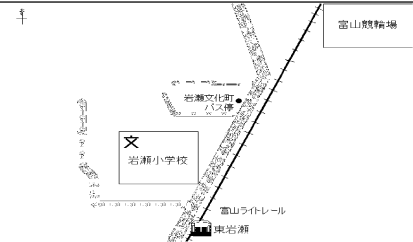
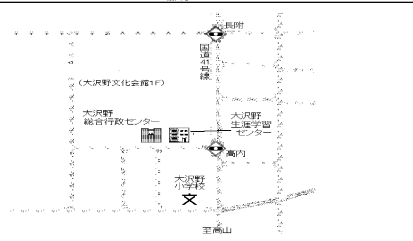
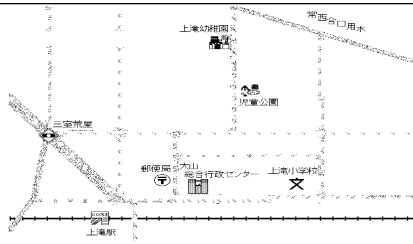
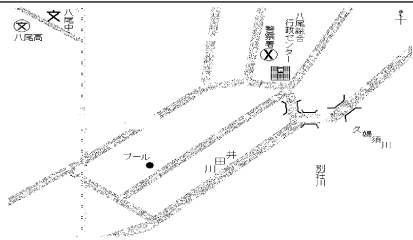
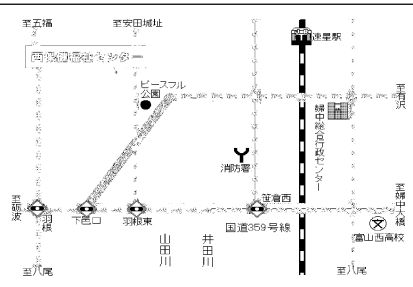
施設名	住所及び電話	位置図
富山市保健所 南保健福祉センター	〒939-8588 富山市蜷川459番地1 TEL (076)428-1155 (代) FAX (076)428-1150	
中央保健福祉センター	〒930-0065 富山市星井町二丁目7番30号 TEL (076)422-1172 FAX (076)420-3003	
北保健福祉センター	〒931-8353 富山市岩瀬文化町23番地2 TEL (076)426-0050 FAX (076)426-9210	
大沢野保健福祉センター	〒939-2254 富山市高内365番地 TEL (076)467-5812 FAX (076)467-5211	
大山保健福祉センター	〒930-1314 富山市三室荒屋830番地 TEL (076)483-1727 FAX (076)483-8133	
八尾保健福祉センター	〒939-2376 富山市八尾町福島200番地 TEL (076)455-2474 FAX (076)455-2491	
西保健福祉センター	〒939-2603 富山市婦中町羽根1105番地7 TEL (076)469-0770 FAX (076)469-0772	

1-6 職員数

平成24年4月1日現在

所属名		正規職員の内訳	職員数	定数外職員等の内訳	定数外職員数
		理事（保健所長） 1	1		
総務課	医療監視担当 管理係 医務係	参事（保健所次長・課長） 1 主幹（課長代理） 1 主幹 2 係長 1、主査 2、主事 2 業務主任（再任用） 1 係長 1、主査 2、主任技師 1	14	一般事務 1 自動車運転手 1	2
保健予防課	医務・保健 結核・感染症係 保健係	課長 1 主幹 1 課長代理（係長） 1、主査 3 主任看護師 1、主任技師 1 保健師 2 主幹（係長） 1、主査 6 主査（再任用） 1、栄養士 1 保健師 3、主事 3	25	保健師 1 看護師 1 精神保健福祉士 1 一般事務 2	5
健康課	歯科衛生担当 企画係 健康づくり 推進係	課長 1 主幹（併任） 1 主幹 1 副主幹（係長） 1、主査 1 主任保健師 2、保健師 3 主幹（課長代理・係長） 1 主任保健師 1、保健師 1	13 (併任1)	歯科衛生士 1 一般事務 1	2
生活衛生課	試験検査担当 衛生指導係 監視係 衛生検査係 環境検査係	課長 1 主幹 4 主幹（課長代理） 1 副主幹（係長） 1 主査 2、主任技師 1、技師 1 係長 1、主査 3、主任技師 1 主任薬剤師 1 薬剤師 1 副主幹（係長） 1 主査 2 主査（再任用） 2 主任技師 1 薬剤師 1 係長 1、主査（再任用） 1、技師 1	28	狂犬病予防技術員 3 臨床検査技師 2	5

所属名		正規職員の内訳	職員数	定数外職員等の内訳	定数外職員数
中央保健福祉センター	母子保健係 成人保健・福祉相談係	所長 1 主幹（所長代理・係長）1、主査 1 主任保健師 2、保健師 2 主幹（係長）1、主査 1、主任保健師 3 保健師 2	14	看護師 1 栄養士 1	2
南保健福祉センター	母子保健係 成人保健・福祉相談係	所長 1 副主幹（係長）1、主査 1 主任保健師 1、保健師 1 所長代理（係長）1、主査 1 主任保健師 1、保健師 1	9	看護師 1 一般事務 1	2
北保健福祉センター	母子保健係 成人保健・福祉相談係	所長 1 係長 1、主任保健師 1、保健師 3 主幹（所長代理・係長）1、主査 1 主任保健師 1、保健師 2	11	一般事務 1	1
大沢野保健福祉センター	母子保健係 成人保健・福祉相談係	所長 1 係長 1、主査 1 主任栄養士（兼務）1 所長代理（係長）1、主査 1 主任保健師 2（兼務1）	8 （兼務2）	一般事務 1	1
大山保健福祉センター	母子保健係 成人保健・福祉相談係	所長 1（嘱託） 主幹（所長代理・係長）（兼務）1、主査 1 係長 1、保健師 1	5 （兼務1）	用務員 1	1
八尾保健福祉センター	母子保健係 成人保健・福祉相談係	所長 1 所長代理（係長）（兼務）1 主査 2、保健師（兼務）1 係長 1、主査 1 主任保健師 1	8 （兼務2）		
西保健福祉センター	母子保健係 成人保健・福祉相談係	所長 1 係長 1、主任保健師 1 保健師 2 所長代理（係長）（兼務）1、主査 1 主任保健師 1、保健師 1	9 （兼務1）	看護師 1 一般事務 2	3

1-7 保健所の沿革

年 月	主 な 保 健 事 業	体 制	備 考
昭和19年10月		・ 県富山保健所を富山旧城址に設置 (元電気局建物) 簡易保険、健康相談所、健康相談所の業務を吸収	管内 富山市、上新川郡、 婦負郡の一部 (1市5町14村) 44,498 世帯 230,226 人
昭和20年 8 月		・ 戦災により、県富山保健所庁舎喪失県庁へ移転	
昭和21年	・ 国民健康保険組合に保健婦が配置され、結核、母子を中心とした保健活動開始		・ 国民健康保険組合に保健婦補助金交付制度発足
昭和23年	・ 母子手帳交付		
昭和23年 7 月		・ 富山市大手町に、県富山保健所庁舎竣工	・ 予防接種法及び予防接種法施行令の施行 ・ 予防接種法施行規則の施行
昭和23年 8 月		・ 県富山保健所が、標準保健所に指定される。 (総務課、衛生課、普及課、予防課を設置)	
昭和24年	・ 第1回赤ちゃんコンクール実施		
昭和26年 3 月			・ 結核予防法の施行 ・ 予防接種法より結核の規定を削除
昭和27年 5 月		・ 県富山保健所、庶務課、衛生課を設置	
昭和31年10月		・ 富山市保険課で保健事業、衛生課で衛生事業を行う。	・ 国民健康保険組合が市役所へ移管
昭和33年 9 月			・ 予防接種実施規則の施行
昭和35年	・ 巡回乳幼児健康診査、健康相談開始		
昭和36年 3 月	・ ポリオ定期予防接種開始		
昭和38年	・ 巡回循環器集団検診開始 ・ 老人健康診査開始 ・ 保健活動専属医師1名採用 (～昭和46年)		
昭和38年 8 月			・ 老人福祉法施行
昭和40年10月		県富山保健所、総務課、衛生課、予防課を設置	

年 月	主 な 保 健 事 業	体 制	備 考
昭和42年 7 月		・富山市保険課から保健業務が分離し、公会堂別館に保健指導室開設。庶務係、保健指導係を設置	
昭和42年11月		・県富山保健所と精神衛生センターとの合同庁舎着工 (延床面積 2, 271. 55㎡)	
昭和43年 4 月	・子宮がん集団検診開始		
昭和45年	・母親教室開始	・保健指導室が、丸の内(現在の中央保健福祉センター地)に移転	
昭和46年 4 月		・県富山保健所、総務課、衛生課、予防課、検査課を設置	
昭和47年 4 月		・衛生課と保健指導室が改組され、保健衛生課に保健指導係を設置	
昭和48年 4 月	・乳がん集団検診開始 ・4か月児健康診査開始 ・救急医療センター開始		
昭和49年 8 月	・百日ぜき・ジフテリア・破傷風(三種混合) 予防接種開始(集団接種)		
昭和50年12月	・痘そう予防接種(12月で終了)		
昭和51年 3 月	・富山市食生活改善推進連絡協議会設立		
昭和51年 4 月	・赤ちゃん教室・幼児教室開始		
昭和52年 3 月			・「健康都市宣言」を採択
昭和52年 7 月			・予防接種施行令の一部改正
昭和53年 1 月	・風しん予防接種開始(中学校3年生女子)		
昭和53年 2 月		・富山市母子健康センター及び富山市救急医療センター竣工 (延床面積 1, 526. 96㎡) (旧中央保健福祉センター)	
昭和53年 4 月	・婦人の健康づくり事業開始	・国保保健婦から市町村保健婦へ身分移管	・国民の健康づくり地方推進事業及び婦人の健康づくり推進事業等について局長通知
昭和54年 1 月	・麻しん予防接種開始(個別接種)		
昭和54年 4 月	・1歳6か月児健康診査開始		
昭和55年 4 月	・子宮がん医療機関検診開始		
昭和56年 4 月	・早期療育事業・母乳育児啓発事業開始		

年 月	主 な 保 健 事 業	体 制	備 考
昭和57年 4 月	・遊戯教室開始（平成17年度で終了）		
昭和58年 2 月			・老人保健法施行
昭和58年 4 月	・巡回循環器集団検診から医療機関委託による基本健康診査（40歳以上）に移行 ・健康手帳の交付、各種健康教育、健康相談及び各種健康診査を実施 ・寝たきり老人訪問指導事業開始	・県合同庁舎より精神衛生センター移転	
昭和59年 4 月	・健康増進事業開始 ・健康づくり対策室会議開始 ・地域健康づくり展開始	・富山市民健康センター竣工 （延床面積 1,487.99㎡） ・厚生部から市民部に改組 保健衛生課から市民健康センターとなり、管理係、予防衛生係、保健指導係、健康づくり係を設置	・企画部に健康づくり対策室が設置され、健康づくり関連各課の強化が図られる。
昭和60年 4 月	・富山市保健推進員連絡協議会設立 ・健康づくり強調月間を10月に設定		
昭和62年 4 月	・糖尿病教室開始		
平成 元 年	・健康情報システム、母子保健システム一部稼働		
平成 2 年 4 月	・肺がん集団検診・胃がん医療機関検診開始 ・訪問看護等在宅ケア総合推進モデル事業開始	・市民部から福祉部に改組 保健指導係解消、訪問指導係、成人母子健康係が設置 ・健康づくり係の一部業務を体育課へ移管、健康スポーツ係を設置	
平成 3 年 4 月	・肺がん、大腸がん医療機関検診開始 ・生活習慣改善指導事業開始 ・仲間づくりの赤ちゃん教室開始		
平成 4 年 4 月	・乳がん医療機関検診開始 ・富山市訪問看護事業開始	・成人母子保健係を成人保健係、母子保健係へ改組	
平成 4 年10月	・第1回マタニティママ&ベビーフェスティバル開催		
平成 5 年 4 月		・市民健康センターに課制導入 総務課（管理係・予防衛生係）、健康指導課（成人保健係・母子保健係・訪問指導係）、訪問看護ステーションを設置	
平成 6 年 5 月	・シルバーふれあいデー開始（平成13年度で終了）		
平成 6 年 6 月	・風しん予防接種に係る経過措置実施		・予防接種法一部改正 ・義務接種から努力接種へ ・個別接種の推進 ・健康被害救済制度の充実

年 月	主 な 保 健 事 業	体 制	備 考
平成 7 年 4 月	・骨粗しょう症健診開始	・保健所設置準備室設置	・地域保健法施行
平成 7 年 5 月	・ジフテリア・百日咳・破傷風（三種混合）予防接種の個別接種実施		
平成 7 年 6 月	・日本脳炎（第Ⅰ期、第Ⅱ期、第Ⅲ期）予防接種の集団接種開始		
平成 7 年 7 月			・精神保健福祉法
平成 7 年 12 月		・保健所の設置が承認される。	・中核都市指定の政令公布
平成 8 年 2 月		・平成 9 年 4 月の開所を目指して、蛭川地内に新保健所起工	
平成 8 年 4 月	<ul style="list-style-type: none"> ・県の保健所事業を富山市に移譲 ・3歳児健康診査開始 ・乳幼児発達健康診査開始 ・思春期保健対策事業開始 ・乳幼児アトピー性疾患相談事業開始（平成16年度より乳幼児健康相談に併設） ・訪問口腔指導事業開始（平成12年度訪問歯科保健事業に変更） ・新40歳の総合健康診査開始 	<ul style="list-style-type: none"> ・富山市保健所設置（県施設を間借りして業務開始） ・保健所本庁機能として保健衛生課を設置 ・保健所に総務課（管理係・医務係）、保健予防課（予防係・保健計画係）、健康課（母子保健係・成人保健係・訪問指導係）、衛生検査課（衛生指導係・監視係・検査係）を設置 ・市民健康センターを保健センター（母子保健係・成人保健係）に改称、訪問看護ステーションとともに保健事業の一元化 	・富山市が中核市に移行
平成 8 年 7 月	<ul style="list-style-type: none"> ・地域総合相談会事業、各校下で開始 ・風しん予防接種の個別接種実施 		
平成 9 年 3 月		<ul style="list-style-type: none"> ・蛭川地内に、富山市保健所竣工（延床面積 3,328.83㎡） 	
平成 9 年 4 月	・機能訓練（A型）事業開始	<ul style="list-style-type: none"> ・保健所健康課を改編し健康課（企画係・訪問指導係）、南保健センター（母子保健係・成人保健係）を設置 ・保健センターを中央保健センターに、保健予防課保健計画係を保健係に改称 	
平成 9 年 4 月	・パパ・ママセミナー開始		
平成 9 年 5 月	・富山市精神障害者家族会等連絡会設立		
平成 9 年 6 月	・日本脳炎（第Ⅰ期）予防接種の個別接種実施		
平成10年 5 月	・妊婦歯科健診開始		
平成11年 3 月	・妊産婦・乳児用オリジナルCD配布（平成15年3月終了）		
平成11年 4 月		・福祉保健部に介護保険課設置	・精神保健及び精神障害者福祉に関する法律の一部改正

年 月	主 な 保 健 事 業	体 制	備 考
平成11年 4 月			・感染症の予防及び感染症の患者に対する医療に関する法律施行
平成12年 4 月	・骨髄バンクの登録受付窓口設置 ・機能訓練（B型）事業開始（平成17年度で終了） ・訪問歯科保健事業開始（平成17年度で終了）		・介護保険法施行
平成12年11月	・富山市地域精神保健福祉推進協議会発足		
平成13年 3 月		・岩瀬地内に、北保健福祉センター竣工 (延床面積 1,093.88㎡)	
平成13年 4 月	・不妊相談事業開始	・保健センターに福祉機能を付加し、保健福祉センターに改称（成人保健係を成人保健・福祉相談係に改称） ・保健予防課予防係を結核・感染症係に改称	
平成13年 5 月	・乳がん健診にマンモグラフィー導入 ・高脂血症教室開始（平成17年度で終了）		
平成13年 6 月	・壮年期の健康づくり教室開始（平成16年度で終了）		
平成13年11月	・インフルエンザ予防接種事業開始（高齢者65歳以上）		
平成14年 4 月	・こころの健康相談事業開始（平成18年度から乳幼児発達健康診査に併設）		
平成14年 5 月	・肝炎ウイルス検査開始		
平成14年 6 月	・前立腺がん検診開始		
平成14年12月	・乳幼児ツベルクリン反応検査、BCG接種の個別化実施 ・富山市健康プラン2.1策定		
平成15年 1 月	・富山市健康危機管理マニュアル策定	・富山市高齢者保健福祉計画・介護保健福祉計画策定（平成15年～平成17年）	
平成15年 4 月	・小学1年生、中学1年生のツベルクリン反応検査、BCG接種廃止 ・禁煙支援セミナー開始（平成21年度終了）		・結核予防法一部改正
平成15年 6 月	・ジフテリア・破傷風（二種混合）の個別接種実施（平成15年6月1日～7月31日）		
平成15年 9 月	・ひきこもり家族教室開始		・少子化社会対策基本法施行
平成16年 3 月	・富山市健康プラン2.1行動計画策定		
平成16年 4 月	・富山市不妊治療費助成事業開始 ・ジフテリア・破傷風（二種混合）の接種期間を4月1日から7月31日に変更）		
平成17年 1 月		・訪問看護ステーションを廃止	
平成17年 4 月	・脳卒中総合対策事業開始 ・新50歳の総合健康診査開始 ・歯周疾患健診事業（60歳、70歳）	・保健所健康課訪問指導係を廃止し、健康づくり推進係を設置	・7市町村の新設合併により新「富山市」が発足 ・発達障害者支援法施行 ・次世代育成支援対策推進法施行

年 月	主 な 保 健 事 業	体 制	備 考
平成17年 4 月	<ul style="list-style-type: none"> ・山岳監視開始 ・ツベルクリン反応検査廃止、BCG 直接接種へ ・ジフテリア・破傷風（二種混合）の接種期間を4月1日から9月30日に変更） 	<ul style="list-style-type: none"> ・大沢野・大山・八尾・婦中の各保健福祉センターを設置(7保健福祉センター体制に) 大沢野保健福祉センター（大沢野文化会館内） 大山保健福祉センター (昭和54年3月 569.81㎡) 八尾保健福祉センター (平成11年10月 複合施設 3,364㎡) 婦中保健福祉センター (平成15年12月 複合施設 3,929.09㎡) 	<ul style="list-style-type: none"> ・結核予防法一部改正
平成17年 5 月	<ul style="list-style-type: none"> ・日本脳炎ワクチン接種の積極的勧奨の差し控え（第Ⅰ期、第Ⅱ期） ・子宮がん検診、乳がん検診隔年実施 (対象：子宮がん検診20歳以上、乳がん検診40歳以上) 		
平成17年 7 月	<ul style="list-style-type: none"> ・日本脳炎第Ⅲ期廃止 		<ul style="list-style-type: none"> ・心神喪失等の状態で重大な他害行為を行った者の医療及び観察等に関する法律施行
平成18年 3 月	<ul style="list-style-type: none"> ・石綿健康被害救済制度 開始 		
平成18年 4 月	<ul style="list-style-type: none"> ・クリニック廃止 ・麻しん風しん（MR）ワクチン2回接種開始（個別接種） [対象：第1期 生後12月から24月に至るまでの間にある者 第2期 5歳以上7歳未満の者で、小学校に就学する前の1年間にある者（いわゆる幼稚園の年長児）] ・地域支援事業（介護予防栄養改善事業・特定高齢者口腔ケアモデル事業）開始 		<ul style="list-style-type: none"> ・障害者自立支援法施行 ・精神保健及び精神障害者福祉に関する法律改正 ・予防接種法施行令一部改正（17年7月公布、18年4月施行） ・介護保険法一部改正 ・高齢者虐待の防止、高齢者の養護者に対する支援等に関する法律
平成18年 5 月	<ul style="list-style-type: none"> ・基本健康診査に生活機能評価、もの忘れ検診追加 		
平成18年10月			<ul style="list-style-type: none"> ・自殺対策基本法施行
平成19年 3 月	<ul style="list-style-type: none"> ・「富山市健康プラン21」策定（平成19～23年度） 		
平成19年 4 月	<ul style="list-style-type: none"> ・自殺予防対策事業開始 ・介護予防普及啓発事業開始 ・こんにちは赤ちゃん事業開始 ・ジフテリア・破傷風（二種混合）の接種期間を通年に変更 ・脳卒中予防検診、脳卒中予防教室（脳卒中総合対策事業）終了 		<ul style="list-style-type: none"> ・感染症法一部改正 結核予防法廃止に伴い結核の規定を統合 ・予防接種法一部改正 ・結核予防法廃止に伴いBCG接種の規定を統合 ・がん対策基本法施行
平成19年 5 月	<ul style="list-style-type: none"> ・胃がん検診に内視鏡検査を導入 		

年 月	主 な 保 健 事 業	体 制	備 考
平成20年 4 月	<ul style="list-style-type: none"> ・基本健康診査の終了 ・新40歳・50歳の総合健康診査終了 ・幼児発達支援教室開始 ・妊婦健診4回→5回 ・麻しん風しん（MR）予防接種の対象者追加（個別接種） （平成20年4月1日から5年間の時限措置） [対象：第3期 中学1年生に相当する年齢の者 第4期 高校3年生に相当する年齢の者] ・肝炎治療特別促進（肝炎インターフェロン医療費助成）事業開始（平成20年4月1日から7年間の時限措置） 		
平成20年 6 月	<ul style="list-style-type: none"> ・特定健康診査・特定保健指導開始 ・結核接触者健康診断 QFT 検査 運用開始 	保健所別館（検査棟）増築 （平成20年12月竣工 2,588.13㎡）	
平成21年 3 月	<ul style="list-style-type: none"> ・石綿健康被害者救済制度の特別遺族給付金・弔慰金等請求期限の延長 ・高齢者総合福祉プラン策定（平成21年～平成23年度） 		
平成21年 4 月	<ul style="list-style-type: none"> ・妊婦健診5回→14回 ・生活習慣改善指導事業終了 ・予防接種助成金交付制度の開始 ・肝炎治療特別促進事業の運用変更（助成期間の延長、自己負担限度額の階層区分の決定） ・新型インフルエンザ発生により、新型インフルエンザ対策本部設置。電話相談窓口、発熱相談センター開設。 ・がん特別対策モデル事業開始 	<ul style="list-style-type: none"> ・衛生検査課を生活衛生課に改称し、環境部門検査（環境保全課）を統合して衛生検査係、環境検査係を設置 ・富山市新型インフルエンザ行動計画策定・運用 	
平成21年 6 月	<ul style="list-style-type: none"> ・乾燥細胞培養日本脳炎ワクチンによる予防接種（第Ⅰ期）開始（積極的勧奨は実施しない） 		
平成21年10 月	<ul style="list-style-type: none"> ・女性特有のがん検診事業開始 ・新型インフルエンザ予防接種費用助成の開始 ・保健、医療、福祉、教育、経済等が連携し、市民の心の健康に関する意識を高め、総合的に自殺予防を推進するため、富山市自殺対策事業を開始。 		
平成21年11 月	<ul style="list-style-type: none"> ・富山市自殺対策推進連絡会議の設置 		
平成21年12 月	<ul style="list-style-type: none"> ・ハートSOSハガキ配布事業開始 		
平成22年 3 月	<ul style="list-style-type: none"> ・従来の日本脳炎ワクチンの有効期限が切れたため、3月10日以降の第Ⅱ期の接種が事実上できない状態となる。 		
平成22年 4 月	<ul style="list-style-type: none"> ・女性のための健康診査終了 ・幼児教室終了 ・母子栄養食品支給事業終了 		

年 月	主 な 保 健 事 業	体 制	備 考
平成22年 4 月	<ul style="list-style-type: none"> ・禁煙支援セミナー終了 ・プラス 1,000 歩富山市民運動事業開始 ・カラーカードによる胆道閉鎖症検査開始 ・二種混合の個別通知を11歳になる月の上旬に毎月発送に変更 ・日本脳炎予防接種の第Ⅰ期初回接種の標準的な接種期間3歳に該当する者に対して、積極的な勧奨の再開 ・肝炎治療特別促進事業の運用変更（自己負担限度額引き下げ、B型肝炎に対する核酸アナログ製剤治療の助成追加） 		
平成22年 6 月	<ul style="list-style-type: none"> ・予防接種の県内広域化の開始 		
平成22年 8 月	<ul style="list-style-type: none"> ・日本脳炎予防接種の第Ⅱ期について、「乾燥細胞培養日本脳炎ワクチン」により接種を再開し、併せて9歳以上13歳未満の者について、第Ⅰ期の未接種分を接種できる特例措置が設けられる 		
平成22年10月	<ul style="list-style-type: none"> ・平成22年度新型インフルエンザワクチン接種事業開始(翌年3月31日まで) 		
平成23年 1 月	<ul style="list-style-type: none"> ・妊婦健診に HTLV-1 抗体検査を追加 ・子宮頸がん予防ワクチン、ヒブワクチン、小児用肺炎球菌ワクチン接種に対する費用助成事業を開始 <p>[対象：子宮頸がん予防ワクチン 中学校1年生に相当する年齢の女性 ヒブ、小児用肺炎球菌ワクチン 2か月齢以上12か月齢未満の者]</p>		
平成23年 2 月			2月22日 NZ 地震で、富山市 外国語専門学校生 徒らが被災
平成23年 3 月	<ul style="list-style-type: none"> ・東日本大震災（東北地方太平洋沖地震）被災者に対する定期予防接種及び子宮頸がん等ワクチン接種事業について、接種費用の助成を開始 ・東日本大震災の被災地（宮城県気仙沼市）に富山県チームの一員として、保健師を27名派遣（期間3月16日～9月1日） 		3月11日 東日本大震災発生
平成23年 4 月	<ul style="list-style-type: none"> ・妊婦健診に性器クラミジア検査を追加 ・特定不妊治療費の助成回数を1年度あたり3回までに変更 ・特定高齢者口腔ケアモデル事業終了 ・女性特有のがん検診の事業名をがん検診推進事業に変更 ・東日本大震災市内避難者への健康相談を開始 	<ul style="list-style-type: none"> ・婦中保健福祉センターを西保健福祉センターに名称変更 ・中央保健福祉センター所管の呉羽地域（呉羽・長岡・寒江・老田・古沢・池多地区）を西保健福祉センターに所管替え ・南保健福祉センター所管の堀川地区を中央保健福祉センターに所管替え 	焼肉チェーン店で、 食中毒により死者 5名

年 月	主 な 保 健 事 業	体 制	備 考
平成23年 4 月	<ul style="list-style-type: none"> ・子宮頸がん予防ワクチン、ヒブワクチン、小児用肺炎球菌ワクチン接種に対する費用助成事業の対象者を拡大 [対象：子宮頸がん予防ワクチン 中学校1年生から高校1年生に相当する年齢の女性 ヒブ、小児用肺炎球菌ワクチン 2か月齢以上5歳未満の者] ・日本脳炎予防接種の第1期追加接種の標準的な接種期間4歳に該当する者に対する積極的な勧奨の再開、及び9歳及び10歳の第1期不足分の積極的勧奨を行う ・新型インフルエンザが、通常の季節性インフルエンザに変わる 		
平成23年 5 月	<ul style="list-style-type: none"> ・麻しん風しん（MR）予防接種（第IV期）の対象者に高校2年生に相当する者を追加 ・日本脳炎予防接種の特例措置の対象者を拡大し、20歳未満まで接種可能となる ・定期予防接種における東日本大震災の特例が設けられる (平成23年8月31日までの間の対象者拡大および日本脳炎・三種混合予防接種において規定の間隔を守れなかった場合も定期の間隔をおいたものとみなすこと) 		
平成23年 7 月		<ul style="list-style-type: none"> ・中央保健福祉センターを星井町地内に移転 	
平成24年 3 月	<ul style="list-style-type: none"> ・がん特別対策モデル事業終了 ・ハート SOS ハガキ配布事業終了 ・思春期テレフォン廃止 		
平成24年 4 月	<ul style="list-style-type: none"> ・日本脳炎予防接種の小学2、3、4、5年生の第1期不足分の積極的勧奨を行う ・養育訪問支援事業を開始 ・かかりつけ医と精神科医の連携強化事業開始 		
平成24年 5 月	<ul style="list-style-type: none"> ・がん検診推進事業（子宮頸がん、乳がん検診）に大腸がん検診を追加 		
平成24年 7 月	<ul style="list-style-type: none"> ・緑内障検診開始 		

1-8 保健所歴代所長

氏 名	在 職 期 間
石川 宏	平成 8年4月1日 ～ 平成15年3月31日
黒澤 豊	平成15年4月1日 ～ 平成21年3月31日
高橋 洋一	平成21年4月1日 ～ 現在

第2章 平成24年度保健所事業予算概要

第2章 平成24年度保健所事業予算概要

2-1 平成24年度当初予算の概況

(1) 一般会計

(単位：千円)

区分	平成24年度	平成23年度	比較	24年度構成比(%)
議会費	817,237	927,366	▲ 110,129	0.5
総務費	17,965,336	18,788,251	▲ 822,915	11.4
民生費	49,701,627	51,360,333	▲ 1,658,706	31.6
衛生費	11,372,351	12,808,805	▲ 1,436,454	7.2
労働費	862,249	839,885	22,364	0.5
農林水産業費	4,126,695	4,004,311	122,384	2.6
商工費	4,646,099	4,534,220	111,879	3.0
土木費	26,194,860	26,859,740	▲ 664,880	16.7
消防費	4,299,760	4,603,554	▲ 303,794	2.7
教育費	12,917,249	13,420,538	▲ 503,289	8.2
災害復旧費	16,200	70,524	▲ 54,324	0.01
公債費	24,249,758	23,793,885	455,873	15.4
予備費	100,000	100,000	0	0.1
合計	157,269,421	162,111,412	▲ 4,841,991	100.0
内保健所分	3,526,766	3,609,409	▲ 82,643	2.2

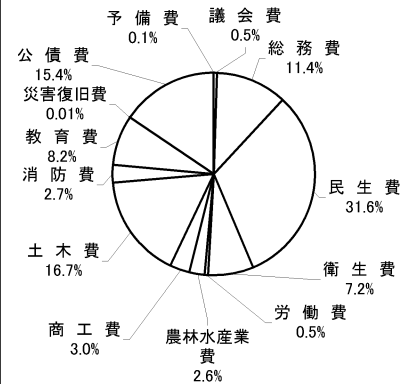

※構成比はそれぞれ小数点以下第2位四捨五入のため、その合計は100.0にならない。(災害復旧費の構成比については値が過小のため、小数第3位を四捨五入。)

(2) 保健所所管衛生費の内訳

・ 保健衛生費

(単位：千円)

	平成24年度	平成23年度	比較	対前年	平成24年度
	当初予算額 A	当初予算額 B			
保健衛生総務費*	1,116,609	1,147,225	▲ 30,616	▲ 2.7	32.1
母子保健事業費	469,432	486,335	▲ 16,903	▲ 3.5	13.5
成人保健事業費	654,734	635,554	19,180	3.0	18.8
健康づくり事業費	7,715	7,713	2	0.0	0.2
予防費	1,161,152	1,215,096	▲ 53,944	▲ 4.4	33.4
精神保健福祉対策費	21,138	21,287	▲ 149	▲ 0.7	0.6
衛生検査費	49,898	49,260	638	1.3	1.4
合計	3,480,678	3,562,470	▲ 81,792	▲ 2.3	100.0

※八尾健康福祉総合センター運営費については含めていない。

・ 環境衛生費

(単位：千円)

	平成24年度	平成23年度	比較	対前年	平成24年度
	当初予算額 A	当初予算額 B			
環境保全費	44,364	45,025	▲ 661	▲ 1.5	96.3
産業廃棄物対策費	1,724	1,914	▲ 190	▲ 9.9	3.7
合計	46,088	46,939	▲ 851	▲ 1.8	100.0

・ 財源内訳

(単位：千円)

区分	国庫支出金	県支出金	その他	一般財源
金額	133,964	290,092	228,635	2,874,075

2-2 平成24年度事業の概要

(款) 04 衛生費

(項) 01 保健衛生費

3,480,678 千円

(保健所事業分)

(目) 01 保健衛生総務費

1,116,609 千円

(単位: 千円)

事業名	予算額	対象者	事業内容	担当課
保健衛生一般管理費	1,025,494		(1) 保健所の人件費 993,580 千円 (2) 負担金・補助金 26,013 千円 (3) 事務費等 5,901 千円	総務課
保健所運営費	47,207		施設維持管理費等 47,207 千円	
中央保健福祉センター運営費	9,492		施設維持管理費 9,492 千円	
北保健福祉センター運営費	8,069		施設維持管理費 8,069 千円	
大沢野保健福祉センター運営費	910		施設維持管理費 910 千円	
大山保健福祉センター運営費	2,088		施設維持管理費 2,088 千円	
八尾保健福祉センター運営費	708		施設維持管理費 708 千円	
西保健福祉センター運営費	15,009		施設維持管理費 15,009 千円	
医療施設指導監督費	130	医療施設、施術所、歯科技工所、衛生検査所	診療所、助産所等の開設に関わる事務、立入検査等を実施する。	
薬事衛生事業費	5,864	医薬品販売者、毒物劇物販売者 市民	医薬品販売業、毒物劇物販売業者の許可、登録事務及び監視指導を行う。 市民に対し、医薬品に関する知識を啓蒙する。 薬局等医薬品販売業管理システムの導入	
統計調査事業費	1,442		厚生行政全般の基盤資料とするため、関係法令に基づく調査を行い、国へ報告する。	
献血等推進事業費	196	市民	献血思想の普及啓発を行い医療に必要な血液の確保を図る。 骨髄提供者の登録を推進する。 移植医療に関する普及啓発を図る。	

(目) 02 母子保健事業費

469,432 千円

(単位: 千円)

事業名	予算額	対象者	事業内容	担当課
4か月児健診事業費	3,567	3～4か月児	4か月児の時点において健康診査を実施し、疾病の早期発見に努め、心身の健全な発達を促す。 ・毎月10回(年間120回実施) ・対象者数 3,600人	健康課
1歳6か月児健診事業費	6,181	1歳6か月児	1歳6か月児の時点において健康診査を実施し、適切な保健指導を行うことにより、幼児の健康保持及び増進を図る。 ・毎月7～11回(年間106回実施) ・対象者数 3,600人	
三歳児健診事業費	7,703	3歳7か月児	身体発育及び精神発達の面からも重要な時期である3歳児に対し、健診を実施し、その結果に基づき必要な保健指導を行い、児の健全育成を図る。 ・毎月7～11回(年間109回実施) ・対象者数 3,600人	
児童環境づくり基盤整備事業費	2,288	地区の自治振興会長より推薦され、市長から委嘱を受けた者	保健推進員を委嘱し、地域における母子保健の向上や疾患予防及び健康の保持増進を円滑に推進する目的とする。	
新生児・未熟児・妊産婦訪問指導費	5,115	妊産婦・新生児・未熟児	妊産婦・新生児・未熟児に対し、日常生活指導を行うとともに、疾病予防や異常の早期発見、早期治療を促す。 (1) 助産師報償費(延べ3,200人) 4,850 千円 (2) 事務費等 265 千円	

(単位：千円)

事業名	予算額	対象者	事業内容	担当課
家族計画相談、 婚前教育指導費	212	市民	母性保護相談、遺伝相談を実施する。	保健予防課
身体障害児等医療 費助成費	27,602	身体障害児 結核児童 未熟児	(1) 自立支援医療費給付費 8,742千円 身体障害児に対し医療の給付を行う。 (ア) 扶助費 8,640千円 (イ) 事務費等 102千円 (2) 結核児童療養費 312千円 長期入院を必要とする結核児童に対して、療養費 (医療費・日用品費・学用品費)を支給する。 (ア) 扶助費(療養費) 311千円 (イ) 事務費等 1千円 (3) 未熟児養育費 18,548千円 医療を必要とする未熟児に対して、養育医療費を支給 する。 (ア) 扶助費(養育医療費) 18,525千円 (イ) 事務費等 23千円	保健予防課
妊産婦・乳児健康 診査費	329,473	妊産婦・乳児	(1) 健康診査 327,870千円 妊産婦・乳児の健康診査を医療機関に委託して行 う。 (ア) 健康診査委託料 315,331千円 ・妊婦一般健康診査(14回) ・HTLV-1抗体検査 ・性器クラミジア感染検査 ・妊婦精密健康診査(異常がみられた者1回) ・産婦一般健康診査(異常がみられた者1回) ・乳児一般健康診査(2回) ・乳児精密健康診査(異常がみられた者1回) (イ) 扶助費(妊婦一般健康診査費) 7,008千円 (ウ) 事務費等 5,531千円 (2) 母子健康手帳 1,603千円	健康課
特定不妊治療費助成 事業費	80,569	不妊に悩む夫婦	生殖補助医療を受けている夫婦に特定不妊治療費の 助成を行い、経済的及び精神的負担を軽減する。 (575件) (1) 扶助費(助成金) 80,500千円 (2) 事務費等 69千円	
すこやか子育て支 援事業費	4,272	妊婦及びその夫 乳児及びその保護者 乳児及びその保護者 乳幼児をもつ保育者 2~3か月の乳児とその保護者 乳幼児及びその保護者等 妊婦及びその夫 乳幼児及びその保護者	(1) ババママセミナー 年24回 125千円 (2) 赤ちゃん教室 年39回 78千円 (3) 仲間づくりの赤ちゃん教室 1,880千円 (4) 乳幼児健康相談 78千円 (5) こんにちは赤ちゃん事業 1,736千円 (6) 養育支援訪問事業 79千円 (7) 地域子育て力・サポート事業 296千円	
乳幼児発達支援事 業費	2,450	未熟児等及び乳幼児健康 診査要観察児等	乳幼児期において心身発達の遅滞あるいは障害を早 期に発見し、適切な養育指導を行うことにより、障害 の軽減をはかり、二次的な障害の予防をおこなう。 (1) 乳幼児発達健康診査 2,111千円 月5回(予約制) 運動発達健診 月2回 精神発達健診 月5回	

(単位：千円)

事業名	予算額	対象者	事業内容	担当課
		発達障害の疑われる児とその保護者	(2) 幼児発達支援教室 月1回 339千円	健康課

(目) 03 成人保健事業費

654,734千円

(単位：千円)

事業名	予算額	対象者	事業内容	担当課
健康教育事業費	2,044	成人	健康教育 2,044千円 (ア)地区健康教育 年156回 (イ)糖尿病教室 年20回	健康課
訪問指導事業費	1,602	虚弱者、特定疾患患者、介護に携わる家族、市が実施する健診等の有所見者等	個別訪問指導等を行い、健康の保持増進及び重症化防止を図る。 (1) 訪問指導 1,602千円 (ア)保健師、看護師、栄養士等の訪問 (イ)対象者の状況により、3～4か月に1回程度 (2) 脳卒中情報システム事業	
保健・医療・福祉ネットワーク事業費	3,415	市民	全地区で年4回保健・医療・福祉の各スタッフによる地域総合相談会及び年2回地区健康づくり推進会議を開催する。 (1) 地域総合相談会 年312回 (2) 地区健康づくり推進会議 年2回(各地区)	
健康診査事業費	14,103	40歳以上の生活保護受給者等	健康診査事業 2,919千円 (1) 実施期間 5月～12月 (2) 検査項目 (基本) 問診、身体計測、診察、血圧測定、血液検査(中性脂肪、AST、ALT、γ-GT、LDLコレステロール、HDLコレステロール、ヘモグロビンA1c) 尿検査(尿糖、尿蛋白) (詳細) 貧血検査、心電図検査、眼底検査	
		40歳以上の国民健康保険の被保険者や健康保険加入者の家族等で過去に肝炎ウイルス検診を未受診の方	肝炎ウイルス検診事業 2,575千円 (1) 実施期間 5月～12月 (2) 検診内容等 HBs抗原検査、C型肝炎ウイルス検査	
		女性で40歳、50歳の国民健康保険の被保険者や健康保険加入者の家族等	骨粗しょう症検診事業 2,008千円 (1) 実施期間 5月～12月 (2) 検診内容等 問診、骨密度測定	
		40歳、50歳、60歳、70歳の国民健康保険の被保険者や健康保険加入者の家族等	歯周疾患検診事業 4,070千円 (1) 実施期間 5月～12月 (2) 検診内容等 問診、口腔内検査	
		45歳、50歳、55歳の国民健康保険の被保険者や健康保険加入者の家族等	緑内障検診事業 2,531千円 (1) 実施期間 7月～12月 (2) 検診内容等 眼圧測定、細隙灯顕微鏡検査、眼底写真	
がん検診事業費	633,286	胃 40歳以上の国民健康保険の被保険者や健康保険加入者の家族等 集団検診車・医療機関 肺 40歳以上の国民健康保険の被保険者や健康保険加入者の家族等 集団検診車・医療機関 子宮 20歳以上の国民健康保険の被保険者や健康保険加入者の家族等(2年に1回の受診) 集団検診車・医療機関 乳 40歳以上の国民健康保険の被保険者や健康保険加入者の家族等(2年に1回の受診) 集団検診車・医療機関 大腸 40歳以上の国民健康保険の被保険者や健康保険加入者の	がんを早期に発見し、治療に結び付け、死亡率を軽減するために各種がん検診を充実し、受診率の向上を図る。 (1) 実施期間 5月～12月 (2) 各種がん検診事業 551,857千円 (3) がん予防啓発事業 4,465千円	

(単位：千円)

事業名	予算額	対象者	事業内容	担当課
		家族等 医療機関、集団検診 前立腺 50、55、 60、65歳の節目 の男性で国民健康保 険の被保険者や健康 保険加入者の家族等		健康課
		子宮 前年度に20、 25、30、35、 40歳になった女性 乳 前年度に40、 45、50、55、 60歳になった女性 大腸 前年度に40、 45、50、55、 60歳になった方	がん検診推進事業 76,964 千円 (1) 実施期間 5月～12月 (2) 検診内容 ・子宮頸がん検診：細胞診 ・乳がん検診：視触診及びマンモグラフィ検査 ・大腸がん検診：便潜血検査（2日法）	
脳卒中総合対策事業費	284	市民	(1) 研修会 54 千円 (2) 脳卒中総合対策検討委員会 65 千円 (3) 調査・研究 9 千円 (4) 脳卒中地域連携研究会 16 千円	
		40～64歳で脳卒中などの 疾病、外傷その他の 原因による身体又は精神 機能の障害を有する者又 は低下している在宅療養者	(5) 脳卒中患者社会参加教室 140 千円	

(目) 04 健康づくり事業費 7,715 千円

(単位：千円)

事業名	予算額	対象者	事業内容	担当課
健康づくり推進事業費	4,533	市民	(1) 「富山市健康プラン21」推進事業 1,879 千円 (2) 地域健康づくり展 1,716 千円 (3) 「ライフスタイルいきいき大作戦」事業 397 千円 (ア)「まちぐるみ健康づくり」推進事業 (イ)まちぐるみ禁煙支援事業 (ウ)いきいき学校推進事業 (エ)快適な職場づくり推進事業 (4) プラス1,000歩富山市民運動 541 千円 (ア)事業推進周知事業 (イ)プラス1,000歩チャレンジ事業 (ウ)ウォーキング講座	健康課
食生活改善推進事業費	2,311	食生活改善推進員	食生活改善推進員育成教育費 2,311 千円 ・中央研修会（年6回） ・食生活改善推進連絡協議会活動 委託事業（ブロック研修会 年 28回、校下食生活改善講習会 年234回）	
栄養改善指導事業費	405	特定給食施設に勤務する 栄養士、調理員等 食品製造・販売業者、市民 飲食店、集団給食施設、市民	特定給食施設の巡回指導、及び特定給食施設に勤務 する栄養士、調理員の資質の向上を図るための研修会 の開催 「栄養表示基準制度」の相談、周知及び活用方法の 普及 「外食料理の栄養成分表示」の関係者への周知、協 力要請及び活用方法の普及	保健予防課
健康栄養調査費	466	調査対象地区住民	健康増進の総合的な推進を図るための基礎資料とし て、身体状況、栄養摂取量及び生活習慣の状況等を明 らかにするため、国民健康・栄養調査を実施する。	

(目) 05 予 防 費

1,161,152 千円

(単位:千円)

事業名	予算額	対象者	事業内容	担当課
感染症事業費	13,989	感染症患者 保育所・社会福祉施設等の給食従事者	感染症患者発生時の防疫措置及び患者の収容、患家消毒など感染症のまん延を防止する。 (1) 感染症予防事業費 11,770 千円 保育所、社会福祉施設等の給食従事者に赤痢、O157の検査など感染症予防対策を行う。 (2) 赤痢・O157等防疫対策費 1,750 千円 (3) 新興・再興感染症対策事業費 469 千円	保健予防課
予防接種費	1,055,522	乳幼児及び児童 (5)は65歳以上、及び60歳から65歳未満のハイリスク者	感染症の発生及びまん延を予防するため、予防接種を行い公衆衛生の向上及び健康増進を図る。 (1) 予防接種共通費 7,096 千円 (2) 百日咳ジフテリア破傷風予防接種 89,961 千円 (3) 急性灰白髄炎予防接種 8,787 千円 (4) 日本脳炎予防接種 203,354 千円 (5) インフルエンザ予防接種費 261,830 千円 (6) 麻しん風しん予防接種 134,817 千円 (7) BCG接種 23,264 千円 (8) 予防接種相談事業費 43 千円 (9) 子宮頸がん等ワクチン接種緊急促進事業費 326,370 千円	
神通川流域住民健康調査費	2,301	神通川流域住民	神通川流域住民の健康調査を実施し、住民の健康管理に資する。	
エイズ等対策費	1,642	市民	HIV・エイズ相談、性感染症相談、抗体検査並びにエイズに対する誤解・偏見をなくすための啓発を行う。 (1) HIV・エイズ相談、抗体検査事業 ・正しい知識の普及、啓発(予防キャンペーンの実施、パンフレットの配布) ・HIV抗体検査の実施(匿名、無料) (2) 性器クラミジア感染症相談・抗体検査事業 クラミジアトラコマチス抗体検査の実施(匿名、無料)	
小児慢性特定疾患医療助成費	70,795	小児慢性特定疾患患者	小児慢性特定疾患対策協議会の開催及び患者医療費を公費で負担する。 (1) 扶助費(治療費) 69,163 千円 (2) 事務費等 1,632 千円	
口腔衛生予防対策費	5,900	妊婦・乳幼児	(1) むし歯・歯周病等予防 1,563 千円 ・よい歯づくり講座、フッ素塗布 ・各種教室等でのむし歯予防指導 ・巡回歯科衛生教育、歯ッピー相談会 (2) 妊婦歯科健診 4,337 千円	健康課
特定疾患・原爆等事務費	1,610	特定疾患患者 原爆被爆者等	特定疾患に関する事務及び原爆被爆者の健康診断に関する案内を行う。	保健予防課
難病患者在宅療養支援事業費	156	難病患者とその家族	難病の患者及びその家族に対し、訪問相談や医療相談を行い、在宅療養を支援する。 ・特定疾患療養相談会 ・訪問相談 ・事例検討会	保健予防課 健康課
結核対策費	8,850	市民 結核患者の家族・結核治療完了者等	(1) 結核予防費 6,017 千円 感染症の予防及び感染症の患者に対する医療に関する法律に基づく、私立学校等の設置者等が実施する結核健康診断に対する補助や市長が行う結核に係わる定期的健康診断等により、結核の発生又はまん延を防止する。また、結核の予防啓発、効果的な検診促進、健康診断の充実等を図りよりきめ細かな結核対策を推進する。 (2) 結核接触者健康診断費 2,833 千円 患者の家族や職場の接触者等、結核に感染する可能性が高いと認められる者に対する健康診断及び結核再発防止のために登録者に対する管理検診を実施する。	保健予防課
難病対策促進事業費	13		平成23年度事業における平成24年度精算支払い分	

(単位：千円)

事業名	予算額	対象者	事業内容	担当課
肝炎対策事業費	374	市民	肝炎ウイルス感染症の発生の予防・蔓延防止及び治療対策の推進を図る。 (1) 肝炎ウイルス検査を保健所にて実施 (2) 緊急肝炎ウイルス検査を医療機関委託にて実施 (3) 富山県肝炎治療特別促進事業(委譲事務)に係る事務	保健予防課

(目) 06 精神保健福祉対策費

21,138 千円

(単位：千円)

事業名	予算額	対象者	事業内容	担当課
精神保健福祉対策事業費	2,025	精神障害者及びその家族 市民 保健・医療・福祉関係者	心の健康づくりを推進し、心の病気になっても誰もが安心して地域で自立して暮らせるよう支援する。 (1) 専門職による相談・訪問指導 ・精神保健福祉相談 (2) 人材育成及び地域のボランティアの情報交換 ・相談支援者の育成 ・メンタルヘルスサポーターの育成 (3) 精神保健福祉に関する知識の普及啓発 ・心の健康づくり講座 ・アルコールセミナー (4) 障害を持つ人やその家族に対する支援 ・精神障害者活動支援 ・精神保健家族教室 (5) 医療・福祉 ・自立支援医療費 ・精神保健福祉手帳 (6) 地域移行支援	保健予防課
自殺予防対策事業費	13,428	市民 保健・医療・福祉関係者	(1) 対面型相談支援事業 健康問題、失業、多重債務等自殺の要因となる問題を抱えている者及び自殺未遂者、その家族、自死遺族に対し、精神科医師、弁護士、心理相談員等が包括的に相談を行う。 (2) 電話相談事業 自殺に関する電話相談に、看護師、心理相談員等が対応し専門的な相談支援する。 (3) 人材養成事業 自殺の相談に対するソーシャルワーク実践の介入ができる相談担当者の育成や地域、職域等のボランティアの育成、養成を行う。 (4) 普及啓発事業 市民が自殺予防や自殺対策について正しく理解できるよう知識の普及・啓発を行う (5) 強化モデル事業 地域ぐるみの自殺予防活動や、アルコール等啓発事業 高齢者の心の健康づくり事業等を通して、効果的な自殺対策を推進する。 (6) かかりつけ医と精神科医の連携強化事業 かかりつけ医と精神科医の連携体制の強化等により地域におけるうつ病に対する医療等の支援体制を強化する。	
心の健康づくり支援事業費	5,685	精神障害者及びその家族等	自立支援医療(精神通院)や精神障害者保健福祉手帳交付者、保健所等で相談を受けた者のうち、治療中断者を把握すると共に、把握した方に対する迅速な対応により、医療の再開を図り精神疾患を有する者の自立支援を行う。 (1) 自立支援医療申請者の整理 (2) 精神保健福祉手帳交付者台帳整理 (3) 精神保健相談、訪問カルテ整理 (4) その他、関係事業のカルテを整理し、管理状況のデータ化を図る。	

(目) 07 衛生検査費

49,898 千円

(単位：千円)

事業名	予算額	対象者	事業内容	担当課
食品衛生監視指導費	10,679	食品関係業者、市民	飲食に起因する衛生上の危害の発生を防止する。 (1) 食品関係営業施設の営業許可、監視指導 (2) 食中毒対策	生活衛生課

(単位：千円)

事業名	予算額	対象者	事業内容	担当課
			(3) 不良食品撲滅対策 (4) 食品の食中毒菌汚染実態調査 (5) 富山市食品衛生協会への補助	生活衛生課
家庭用品衛生監視指導費	198	家庭用品製造販売業者	家庭用品の製造・販売業の監視指導や指定有害物質の試験検査を行い、被害の発生防止に努める。	
生活衛生監視指導費	3,224	生活衛生関係業者	環境衛生関係営業施設や生活衛生施設に対し監視指導を行い、公衆衛生の向上ならびに確保に努める。 浄化槽の保守管理について、適正な指導を行い、生活環境の保全に努める。	
予防衛生検査費	8,218	市民	保健所に依頼のあった臨床検査及び健康診断を行い、感染症などのまん延を防止する。	
生活衛生検査費	4,151	市民	簡易専用水道、井戸水等の飲料水をはじめ、プール水や浴槽水の水質依頼検査を実施する。	
狂犬病予防費	14,723	市民	狂犬病の発生を予防し、そのまん延を防止するため、犬の登録事務、犬の捕獲業務を行う。	
動物愛護管理事業費	2,253	市民	動物の愛護思想及び適正飼養について普及啓発を行うとともに、犬猫の引取り、負傷動物の収容などを行う。	
試験検査機能強化費	6,003	保健所の設備、市民	市民の健康保持・増進を図るため、地域における専門的、技術的な拠点として、保健所における試験検査機能を計画的に強化する。	
山岳衛生監視費	449	山岳施設	山岳観光者、登山者の食中毒等による健康被害を防止するため、山荘等の衛生監視、指導を行う。	

(項) 02 環境衛生費 46,088 千円

(保健所事業分)

(目) 06 環境保全費 44,364 千円

(単位：千円)

事業名	予算額	対象者	事業内容	担当課
大気汚染対策費	24,457	市民(環境) 工場・事業場(大気汚染物質、悪臭等発生源)	事業場から排出されるばい煙や粉じん、自動車排出ガスによる大気汚染状況を常時監視するとともに、発生源に対する監視測定を行う。	生活衛生課
水質汚濁対策費	15,770	市民(環境) 工場・事業場(水質汚濁物質排出源)	公共用水域等(河川、湖沼、地下水、底質等)の環境測定及び工場・事業場排水の監視測定を行う。	
環境ホルモン等実態調査事業費	4,137	市民(環境) 工場・事業場(ダイオキシン類排出施設)	ダイオキシン類の大気、河川、地下水、土壌における環境調査及び工場・事業場等発生源の監視測定を行う。	

(目) 08 産業廃棄物対策費 1,724 千円

(単位：千円)

事業名	予算額	対象者	事業内容	担当課
産業廃棄物監視指導費	1,724	産業廃棄物処分場及び産業廃棄物排出事業所	産業廃棄物の適正処理の推進のため、処分業者・排出事業者の監視指導を行う。	生活衛生課

2-3 平成23年度決算の概況

- 保健衛生費
現年度分

(単位：千円)

区 分	当初予算額	現計予算額	決 算 額	執 行 率 (%)	備 考
保健衛生総務費（注1）	1,147,225	1,135,818	1,120,888	98.7	
母子保健事業費	486,335	484,421	470,900	97.2	
成人保健事業費	635,554	647,054	642,709	99.3	
健康づくり事業費	7,713	7,916	7,263	91.8	
予防費	1,215,096	1,452,982	1,268,133	87.3	
精神保健福祉対策費	21,287	21,287	20,017	94.0	
衛生検査費	49,260	49,977	47,216	94.5	
合 計	3,562,470	3,799,455	3,577,126	94.1	

（注1）八尾健康福祉総合センター運営費については含まない。

- 環境衛生費
現年度分

(単位：千円)

区 分	当初予算額	現計予算額	決 算 額	執 行 率 (%)	備 考
環境保全費	45,025	45,025	37,181	82.6	
産業廃棄物対策費	1,914	1,914	1,333	69.6	
合 計	46,939	46,939	38,514	82.1	

※環境部所管については含まない。

平成22年度繰越明許分

(単位：千円)

区 分	明許繰越額	決 算 額	執 行 率 (%)	備 考
保健衛生総務費	2,530	2,445	96.6	西保健福祉センター運営費
精神保健福祉対策費	10,000	9,967	99.7	自殺予防対策事業費

第 3 章 平成 23 年度保健所事業実績

第3章 平成23年度保健所事業実績

3-1 人口動態調査結果の概要（平成22年）

3-1-1 富山市の概要

ア 出生率は、県を上回る

出生数は3,494人で、平成21年より17人増加し、出生率は人口千対8.4（富山県7.6・全国8.5）である。（表1）

イ 死亡率は、県を下回る

死亡数は4,191人で、平成21年より168人増加し、人口千対10.0（富山県11.0・全国9.5）である。（表1）

ウ 乳児死亡率は、県、全国を上回る

乳児死亡数は12人で、平成21年より5人増加し、乳児死亡率は出生千対3.4（富山県3.1・全国2.3）である。（表1）

死因別には、先天奇形、変形及び染色体異常が5人で第1位、次いで周産期に発生した病態が3人である。（表3）

エ 周産期死亡率は県、全国を下回る

周産期死亡数は13人、周産期死亡率は、出産千対3.7（富山県4.0・全国4.2）である。（表1）

オ 死因のトップは悪性新生物（がん）

死因別では、第1位は悪性新生物（1,157人、人口10万対277.0）、第2位は心疾患（584人、人口10万対139.8）、第3位が脳血管疾患（536人、人口10万対128.3）である。

死因を年齢階級別にみても、第1位で一番多いのが悪性新生物である。（表2）（表3）

カ 男性に高いがん死亡率

悪性新生物の発生部位別死亡数については、気管、気管支及び肺が195人（人口10万対46.7）で、がん死亡の16.9%を占めている。死亡率は富山県（人口10万対55.8）より低い。

次に多いのが胃で189人（人口10万対45.2）となっており、がん死亡の16.3%を占めている。

悪性新生物の死亡数を男女別にみると、男性は686人（人口10万対338.6）、女性は471人（人口10万対219.0）で、男性の方が著しく多い。（表4）

3-1-2 地域・校区別の概要

平成22年の概況は次のとおりである。なお、結果については、調査客体が少ないため、年によりその傾向は一定していない。

ア 人口動態統計

(ア) 出生率の高い地域・校区は新保・光陽・蛭川である。低い地域・校区は安野屋・古沢・大山地域である。(表5)

(イ) 死亡率の高い地域・校区は岩瀬・浜黒崎である。低い地域・校区は古沢・長岡である。(表5)

イ 地域・校区別で死因のトップは悪性新生物(がん)

(ア) 56地域・校区中49地域・校区での死因の第1位が悪性新生物である。(表6)

(イ) 悪性新生物の死亡率の高い地域・校区は五番町・岩瀬である。低い地域・校区は山田地域・池多である。(表6)

(ウ) 心疾患の死亡率の高い地域・校区は浜黒崎である。(表6)

(エ) 脳血管疾患の死亡率の高い地域・校区は星井町である。(表6)

3-2 人口動態統計年報

表1 人口動態総覧

富山市・富山県・全国・年次別

区分	基礎人口		出生		死亡		自然増加		乳児死亡		新生児死亡		死産						婚姻		離婚							
	実数(人)	率	実数(人)	率	実数(人)	率	実数(人)	率	実数(人)	率	実数(人)	率	総数		人工死産		妊娠22週後死亡		早期新生児死亡		実数(人)	率						
													実数	率	実数	率	実数	率	実数	率			実数	率				
平成21年	417,724	8.3	3,477	8.3	4,023	9.6	△ 546	△ 1.3	7	2.0	4	1.2	82	23.0	40	11.4	42	11.6	21	6.0	17	4.9	4	1.1	2,157	5.2	755	1.81
富山県	1,083,070	7.8	8,426	7.8	11,480	10.6	△ 3,054	△ 2.8	20	2.4	12	1.4	205	23.8	108	11.6	97	11.6	43	5.1	33	3.9	10	1.2	5,024	4.6	1,699	1.57
全国	125,820,000	8.5	1,070,035	8.5	1,141,865	9.1	△ 71,830	△ 0.6	2,556	2.4	1,254	1.2	27,005	24.6	12,214	11.3	14,791	13.3	4,519	4.2	3,645	3.4	874	0.8	707,734	5.6	253,353	2.01
平成22年	417,714	8.4	3,494	8.4	4,191	10.0	△ 697	△ 1.7	12	3.4	4	1.1	81	22.7	48	13.4	33	9.2	13	3.7	11	3.1	2	0.6	2,079	5.0	678	1.62
富山県	1,082,108	7.6	8,188	7.6	11,875	11.0	△ 3,687	△ 3.4	25	3.1	11	1.3	188	22.4	106	12.7	82	9.8	33	4.0	26	3.2	7	0.9	4,928	4.6	1,569	1.45
全国	126,382,000	8.5	1,071,304	8.5	1,197,012	9.5	△ 125,708	△ 1.0	2,450	2.3	1,167	1.1	26,560	24.2	12,245	11.2	14,315	13.0	4,515	4.2	3,637	3.4	878	0.8	700,214	5.5	251,378	1.99

※注1 基礎人口 市は各年次の9月30日現在の住民基本台帳人口。県・国は、10月1日現在の総務省統計局推計日本人口。

※注2 出生率・死亡率・自然増加率・婚姻率・離婚率は人口千対。乳児死亡率・新生児死亡率・早期新生児死亡率は、出生千対。周産期死亡率は、出産千対。死産率は、出産千対。

※注3 用語の説明
 自然増加：出生数から死亡数を減じたもの
 乳児死亡：生後1年未満の死亡
 新生児死亡：生後4週未満の死亡
 早期新生児死亡：生後1週未満の死亡
 死産：妊娠満12週以後の死産
 周産期死亡：妊娠満22週以後の死産と早期新生児死亡をあわせたもの

表2-1 死因順位

死因	富山		山		市		富		山		県		全		国	
	死亡数	割合(%)	死亡数	割合(%)	死亡数	割合(%)	死亡数	割合(%)	死亡数	割合(%)	死亡数	割合(%)	死亡数	割合(%)	死亡数	割合(%)
	総数	率	総数	率	総数	率	総数	率	総数	率	総数	率	総数	率	総数	率
第1位 悪性新生物	4,191	1,003.3	2,770	27.6	3,401	11.875	1,097.4	100.0	3,401	28.6	3,401	28.6	3,401	28.6	3,401	28.6
第2位 心疾患	1,157	277.0	1,398	13.9	1,657	5.8	1,657	14.0	1,657	14.0	1,657	14.0	1,657	14.0	1,657	14.0
第3位 脳血管疾患	584	139.8	536	12.8	1,386	4.8	1,386	11.7	1,386	11.7	1,386	11.7	1,386	11.7	1,386	11.7
第4位 肺炎	450	107.7	450	10.7	1,253	4.4	1,253	10.6	1,253	10.6	1,253	10.6	1,253	10.6	1,253	10.6
第5位 不慮の事故	146	35.0	35.0	3.5	498	1.7	498	4.2	498	4.2	498	4.2	498	4.2	498	4.2
第6位 老衰	139	33.3	33.3	3.3	438	1.5	438	3.7	438	3.7	438	3.7	438	3.7	438	3.7
第7位 自殺	92	22.0	22.0	2.2	249	0.9	249	2.1	249	2.1	249	2.1	249	2.1	249	2.1
第8位 腎不全	85	20.3	20.3	2.0	232	0.8	232	2.0	232	2.0	232	2.0	232	2.0	232	2.0
第9位 肝疾患	60	14.4	14.4	1.4	163	0.6	163	1.4	163	1.4	163	1.4	163	1.4	163	1.4
第10位 慢性閉塞性肺疾患	57	13.6	13.6	1.4	148	0.5	148	1.2	148	1.2	148	1.2	148	1.2	148	1.2
その他の疾患	885	211.9	211.9	21.1	2,450	8.6	2,450	20.6	2,450	20.6	2,450	20.6	2,450	20.6	2,450	20.6
合計	49,191	12,003.3	27,770	277.0	34,011	118.75	10,974	100.0	34,011	286.0	34,011	286.0	34,011	286.0	34,011	286.0

富山市・富山県・全国(平成22年)

※注 死亡率算出に用いた人口は、市は平成22年9月30日現在の住民基本台帳登録人口、県・国は平成22年10月1日の総務省統計局推計日本人口。

表2-2 男女別 死因順位

① 男

		富山市				富山県				全国					
死因	死亡数	死亡率	割合(%)	死因	死亡数	死亡率	割合(%)	死因	死亡数	死亡率	割合(%)	死因	死亡数	死亡率	割合(%)
総数	2,167	1,069.5	100.0	総数	6,156	1,179.1	100.0	総数	633,700	1,029.2	100.0	総数	633,700	1,029.2	100.0
第1位 悪性新生物	686	338.6	31.7	悪性新生物	1,999	382.9	32.5	悪性新生物	211,435	343.4	33.4	悪性新生物	211,435	343.4	33.4
第2位 脳血管疾患	253	124.9	11.7	脳血管疾患	727	139.3	11.8	脳血管疾患	88,803	144.2	14.0	脳血管疾患	88,803	144.2	14.0
第3位 心疾患	252	124.4	11.6	心疾患	667	127.8	10.8	心疾患	63,569	103.2	10.0	心疾患	63,569	103.2	10.0
第4位 肺炎	222	109.6	10.2	肺炎	655	125.5	10.6	肺炎	60,186	97.7	9.5	肺炎	60,186	97.7	9.5
第5位 不慮の事故	90	44.4	4.2	不慮の事故	307	58.8	5.0	不慮の事故	23,975	38.9	3.8	不慮の事故	23,975	38.9	3.8
第6位 自殺	58	28.6	2.7	自殺	164	31.4	2.7	自殺	21,028	34.2	3.3	自殺	21,028	34.2	3.3
第7位 慢性閉塞性肺疾患	49	24.2	2.3	慢性閉塞性肺疾患	124	23.8	2.0	慢性閉塞性肺疾患	12,681	20.6	2.0	慢性閉塞性肺疾患	12,681	20.6	2.0
第8位 腎不全	45	22.2	2.1	腎不全	102	19.5	1.7	腎不全	11,035	17.9	1.7	腎不全	11,035	17.9	1.7
第9位 肝疾患	38	18.8	1.8	肝疾患	100	19.2	1.6	肝疾患	10,787	17.5	1.7	肝疾患	10,787	17.5	1.7
第10位 糖尿	27	13.3	1.2	糖尿	95	18.2	1.5	糖尿	10,619	17.2	1.7	糖尿	10,619	17.2	1.7
その他の疾患	447	220.6	20.6	その他の疾患	1,216	232.9	19.8	その他の疾患	119,582	194.2	18.9	その他の疾患	119,582	194.2	18.9

② 女

		富山市				富山県				全国					
死因	死亡数	死亡率	割合(%)	死因	死亡数	死亡率	割合(%)	死因	死亡数	死亡率	割合(%)	死因	死亡数	死亡率	割合(%)
総数	2,024	941.0	100.0	総数	5,719	1,021.2	100.0	総数	563,312	869.2	100.0	総数	563,312	869.2	100.0
第1位 悪性新生物	471	219.0	23.3	悪性新生物	1,402	250.3	24.5	悪性新生物	142,064	219.2	25.2	悪性新生物	142,064	219.2	25.2
第2位 心疾患	332	154.3	16.4	心疾患	930	166.1	16.3	心疾患	100,557	155.2	17.9	心疾患	100,557	155.2	17.9
第3位 脳血管疾患	283	131.6	14.0	脳血管疾患	719	128.4	12.6	脳血管疾患	63,275	97.6	11.2	脳血管疾患	63,275	97.6	11.2
第4位 肺炎	228	106.0	11.3	肺炎	598	106.8	10.5	肺炎	55,319	85.4	9.8	肺炎	55,319	85.4	9.8
第5位 老衰	112	52.1	5.5	老衰	338	60.4	5.9	老衰	34,555	53.3	6.1	老衰	34,555	53.3	6.1
第6位 不慮の事故	56	26.0	2.8	不慮の事故	191	34.1	3.3	不慮の事故	16,757	25.9	3.0	不慮の事故	16,757	25.9	3.0
第7位 腎不全	40	18.6	2.0	腎不全	130	23.2	2.3	腎不全	12,690	19.6	2.3	腎不全	12,690	19.6	2.3
第8位 自殺	34	15.8	1.7	自殺	85	15.2	1.5	自殺	8,526	13.2	1.5	自殺	8,526	13.2	1.5
第9位 血管性及び詳細不明の認知症	27	12.6	1.3	血管性及び詳細不明の認知症	80	14.3	1.4	血管性及び詳細不明の認知症	6,957	10.7	1.2	血管性及び詳細不明の認知症	6,957	10.7	1.2
第10位 糖尿	26	12.1	1.3	糖尿	76	13.6	1.3	糖尿	6,802	10.5	1.2	糖尿	6,802	10.5	1.2
その他の疾患	415	192.9	20.5	その他の疾患	1,170	208.9	20.5	その他の疾患	115,810	178.7	20.6	その他の疾患	115,810	178.7	20.6

注1：死亡率算出に用いた人口は、市は平成22年9月30日現在の住民基本台帳登録人口、県・国は平成22年10月1日の総務省統計局推計日本人口。

注2：「心疾患」は、「心疾患(高血圧を除く)」である。

表3 年齢階級別死因順位別 死亡数・死亡率・死亡率総数

年齢階級	人口(人)	死亡数(人)	死亡率人口10万対	第1位		第2位		第3位		第4位		第5位						
				死因	死亡数	死亡率	死因	死亡数	死亡率	死因	死亡数	死亡率	死因	死亡数	死亡率			
総数	417,714	4,191	1,003.3	悪性新生物	1,157	277.0	心疾患	584	139.8	脳血管疾患	536	128.3	肺炎	450	107.7	不慮の事故	146	35.0
0	3,425	12	350.4	先天奇形	5	146.0	周産期発生	3	87.6	肺炎	1	29.2	S I D S	1	29.2	他の症状	1	29.2
1-4	14,239	2	14.0	悪性新生物	1	7.0	先天奇形	1	7.0									
5-9	19,158	1	5.2	他の新生物	1	5.2												
10-14	19,568	1	5.1	消化器疾患	1	5.1												
15-19	19,253	1	5.2	不慮の事故	1	5.2												
20-24	19,678	11	55.9	自殺	7	35.6	悪性新生物	1	5.1	心疾患	1	5.1	肺炎	1	5.1	不慮の事故	1	5.1
25-29	21,774	9	41.3	不慮の事故	5	23.0	自殺	4	18.4									
30-34	26,552	23	86.6	悪性新生物	8	30.1	自殺	8	30.1	不慮の事故	3	11.3	筋骨格系疾患	1	3.8	先天奇形	1	3.8
35-39	33,161	21	63.3	悪性新生物	7	21.1	自殺	7	21.1	他の症状	2	6.0	心疾患	1	3.0	脳血管疾患	1	3.0
40-44	27,656	32	115.7	悪性新生物	6	21.7	自殺	6	21.7	不慮の事故	5	18.1	心疾患	4	14.5	他の肝疾患	2	7.2
45-49	24,998	53	212.0	悪性新生物	15	60.0	脳血管疾患	14	56.0	心疾患	4	16.0	不慮の事故	4	16.0	自殺	4	16.0
50-54	23,805	61	256.2	悪性新生物	27	113.4	自殺	7	29.4	心疾患	6	25.2	脳血管疾患	5	21.0	不慮の事故	3	12.6
55-59	28,105	123	437.6	悪性新生物	54	192.1	脳血管疾患	13	46.3	自殺	10	35.6	不慮の事故	9	32.0	心疾患	8	28.5
60-64	35,112	215	612.3	悪性新生物	107	304.7	脳血管疾患	20	57.0	心疾患	14	39.9	自殺	11	31.3	不慮の事故	8	22.8
65-69	28,193	263	932.9	悪性新生物	116	411.4	心疾患	32	113.5	脳血管疾患	26	92.2	不慮の事故	14	49.7	肺炎	11	39.0
70-74	23,091	351	1,520.1	悪性新生物	143	619.3	心疾患	42	181.9	脳血管疾患	36	155.9	肺炎	21	90.9	他の呼吸器	16	69.3
75-79	20,502	536	2,614.4	悪性新生物	185	902.4	脳血管疾患	64	312.2	心疾患	60	292.7	肺炎	43	209.7	他の呼吸器	24	117.1
80-84	15,452	752	4,866.7	悪性新生物	200	1,294.3	心疾患	115	744.2	脳血管疾患	97	627.8	肺炎	89	576.0	他の呼吸器	41	265.3
85-89	8,857	773	8,727.6	悪性新生物	179	2,021.0	心疾患	127	1,433.9	脳血管疾患	112	1,264.5	肺炎	102	1,151.6	他の呼吸器	43	485.5
90-	5,135	950	18,500.5	肺炎	173	3,369.0	心疾患	170	3,310.6	脳血管疾患	147	2,862.7	悪性新生物	108	2,103.2	老衰	100	1,947.4
65歳以上	101,230	3,625	3,581.0	悪性新生物	931	919.7	心疾患	546	539.4	脳血管疾患	482	476.1	肺炎	439	433.7	他の呼吸器	183	180.8
不詳	—	1	—															

*注1 死因は簡易分類番号を用いた。

*注2 死亡率算出に用いた人口は、平成22年9月30日現在の住民基本台帳登録人口。

*注3 用語の説明

心疾患 : 心疾患(高血圧を除く)
 先天奇形 : 先天奇形、変形及び染色体異常
 周産期発生 : 周産期に発生した病態
 SIDS : 乳幼児突然死症候群

他の新生物 : 他の新生物
 他の内分泌 : 他の内分泌系疾患
 他の神経系 : 他の神経系疾患
 他の呼吸器 : 他の呼吸器疾患

他の肝疾患 : その他の肝疾患
 他の消化器 : その他の消化器系疾患
 他の症状 : 症状、兆候及び異常臨床所見で他に分類されないもの

他の肝疾患 : その他の肝疾患
 他の消化器 : その他の消化器系疾患
 他の症状 : 症状、兆候及び異常臨床所見で他に分類されないもの

: その他の肝疾患

: その他の消化器系疾患

: 症状、兆候及び異常臨床所見で他に分類されないもの

*注4 死亡数が同数の場合は、富山市の死亡順位の高いものから掲載。

表4 悪性新生物発生の部位別 死亡数・死亡率

発生部位	総数												男												女											
	市			県			国			市			県			国			市			県			国											
	死亡数 (人)	死亡率 (%)	割合 (%)	死亡数 (人)	死亡率 (%)	割合 (%)	死亡数 (人)	死亡率 (%)	割合 (%)	死亡数 (人)	死亡率 (%)	割合 (%)	死亡数 (人)	死亡率 (%)	割合 (%)	死亡数 (人)	死亡率 (%)	割合 (%)	死亡数 (人)	死亡率 (%)	割合 (%)	死亡数 (人)	死亡率 (%)	割合 (%)	死亡数 (人)	死亡率 (%)	割合 (%)									
全部位	1,157	277.0	100.0	3,401	314.3	100.0	353,499	279.7	100.0	686	338.6	100.0	1,959	382.9	100.0	211,435	343.4	100.0	471	219.0	100.0	1,402	250.3	100.0	142,064	219.2	100.0									
口唇	27	6.5	2.3	52	4.8	1.5	6,802	5.4	1.9	16	7.9	2.3	31	5.9	1.6	4,840	7.9	2.3	11	5.1	2.3	21	3.7	1.5	1,962	3.0	1.4									
食道	44	10.5	3.8	111	10.3	3.3	11,867	9.4	3.4	34	16.8	5.0	92	17.6	4.6	9,992	16.2	4.7	10	4.6	2.1	19	3.4	1.4	1,875	2.9	1.3									
胃	189	45.2	16.3	555	51.3	16.3	50,136	39.7	14.2	117	57.7	17.1	333	63.8	16.7	32,943	53.5	15.6	72	33.5	15.3	222	39.6	15.8	17,193	26.5	12.1									
結腸	116	27.8	10.0	330	30.5	9.7	30,040	23.8	8.5	52	25.7	7.6	148	28.3	7.4	14,947	24.3	7.1	64	29.8	13.6	182	32.5	13.0	15,093	23.3	10.6									
直腸	49	11.7	4.2	121	11.2	3.6	14,198	11.2	4.0	34	16.8	5.0	76	14.6	3.8	8,974	14.6	4.2	15	7.0	3.2	45	8.0	3.2	5,224	8.1	3.7									
肝	86	20.6	7.4	259	23.9	7.6	32,765	25.9	9.3	60	29.6	8.7	170	32.6	8.5	21,510	34.9	10.2	26	12.1	5.5	89	15.9	6.3	11,255	17.4	7.9									
胆のう	66	15.8	5.7	202	18.7	5.9	17,585	13.9	5.0	35	17.3	5.1	100	19.2	5.0	8,440	13.7	4.0	31	14.4	6.6	102	18.2	7.3	9,145	14.1	6.4									
膵	116	27.8	10.0	334	30.9	9.8	28,017	22.2	7.9	61	30.1	8.9	180	34.5	9.0	14,569	23.7	6.9	55	25.6	11.7	154	27.5	11.0	13,448	20.7	9.5									
喉頭	2	0.5	0.2	8	0.7	0.2	1,002	0.8	0.3	2	1.0	0.3	8	1.5	0.4	916	1.5	0.4	0	0.0	0.0	0	0.0	0.0	86	0.1	0.1									
気管支	195	46.7	16.9	604	55.8	17.8	69,813	55.2	19.7	147	72.6	21.4	472	90.4	23.6	50,395	81.8	23.8	48	22.3	10.2	132	23.6	9.4	19,418	30.0	13.7									
皮膚	5	1.2	0.4	12	1.1	0.4	1,404	1.1	0.4	1	0.5	0.1	6	1.1	0.3	666	1.1	0.3	4	1.9	0.8	6	1.1	0.4	738	1.1	0.5									
乳房	36	8.6	3.1	94	8.7	2.8	12,545	9.9	3.5	0	0.0	0.0	0	0.0	0.0	90	0.1	0.0	36	16.7	7.6	94	16.8	6.7	12,455	19.2	8.8									
子宮	14	6.5	1.2	45	8.0	1.3	5,930	9.1	1.7										14	6.5	3.0	45	8.0	3.2	5,930	9.1	4.2									
卵巣	19	8.8	1.6	48	8.6	1.4	4,654	7.2	1.3										19	8.8	4.0	48	8.6	3.4	4,654	7.2	3.3									
前立腺	24	11.8	2.1	76	14.6	2.2	10,722	17.4	3.0	24	11.8	3.5	76	14.6	3.8	10,722	17.4	5.1																		
膀胱	17	4.1	1.5	56	5.2	1.6	6,804	5.4	1.9	12	5.9	1.7	37	7.1	1.9	4,719	7.7	2.2	5	2.3	1.1	19	3.4	1.4	2,085	3.2	1.5									
中枢神経	6	1.4	0.5	21	1.9	0.6	1,959	1.6	0.6	4	2.0	0.6	11	2.1	0.6	1,127	1.8	0.5	2	0.9	0.4	10	1.8	0.7	832	1.3	0.6									
悪性リンパ	37	8.9	3.2	101	9.3	3.0	10,172	8.0	2.9	22	10.9	3.2	59	11.3	3.0	5,689	9.2	2.7	15	7.0	3.2	42	7.5	3.0	4,483	6.9	3.2									
白血病	20	4.8	1.7	69	6.4	2.0	8,078	6.4	2.3	12	5.9	1.7	36	6.9	1.8	4,860	7.9	2.3	8	3.7	1.7	33	5.9	2.4	3,218	5.0	2.3									
他組織	16	3.8	1.4	59	5.5	1.7	4,287	3.4	1.2	8	3.9	1.2	30	5.7	1.5	2,200	3.6	1.0	8	3.7	1.7	29	5.2	2.1	2,087	3.2	1.5									
その他	73	17.5	6.3	244	22.5	7.2	24,719	19.6	7.0	45	22.2	6.6	134	25.7	6.7	13,836	22.5	6.5	28	13.0	5.9	110	19.6	7.8	10,883	16.8	7.7									

*注 死亡率算出に用いた人口は、市は平成22年9月30日現在の住民基本台帳登録人口、県・国は平成22年10月1日現在の総務省統計局推計日本人口。

男 女 計

市 202,613 215,101 417,714

県 522,080 560,028 1,082,108

国 61,572,000 64,810,000 126,382,000

表5 人口動態統計 地域・校別

No	市町村	人口 (人)	出生		死亡		乳児死亡		新生児死亡		死産		周産期死亡	
			実数 (人)	率 [人口] [千対]	実数 (人)	率 [人口] [千対]	実数 (人)	率 [出生] [千対]	実数 (人)	率 [出生] [千対]	実数 (人)	率 [出生] [千対]	実数 (人)	率 [出生] [千対]
1	全市	417,714	3,494	8.4	4,191	10.0	12	3.4	4	1.1	81	22.7	13	3.7
2	岩手県	8,298	83	10.0	98	11.8					2	23.5		
3	秋田県	3,906	24	6.1	72	18.4								
4	大田町	6,345	69	10.9	59	9.3					3	41.7		
5	浜黒崎	8,171	45	5.5	80	9.8	1	22.2			2	42.6		
6	針原	2,920	15	5.1	47	16.1								
7	針原	4,859	25	5.1	59	12.1					1	38.5		
8	豊田	15,089	88	5.8	116	7.7					3	33.0		
9	広田	9,666	92	9.5	85	8.8	1	10.9	1	10.9	5	51.5	1	10.8
10	四方	3,847	27	7.0	39	10.1								
11	八幡	2,636	13	4.9	35	13.3								
12	草島	3,213	30	9.3	27	8.4								
13	倉垣	3,183	36	11.3	29	9.1								
14	水橋中部	4,171	22	5.3	54	12.9					1	43.5	1	43.5
15	水橋西部	4,493	26	5.8	46	10.2					2	71.4		
16	水橋東部	2,146	13	6.1	27	12.6								
17	三郷	4,358	23	5.3	53	12.2								
18	上	1,890	11	5.8	21	11.1								
19	北保健福祉センター管内	89,191	642	7.2	947	10.6	3	3.4	1	1.1	19	28.7	2	3.1
20	総曲輪	1,864	15	8.0	21	11.3								
21	愛宕	4,303	37	8.6	59	13.7					2	51.3		
22	安野屋	3,090	13	4.2	31	10.0	1	76.9						
23	八人町	1,678	13	7.7	23	13.7								
24	五番	3,200	18	5.6	47	14.7								
25	柳町	6,256	50	8.0	93	14.9	1	20.0	1	20.0				
26	清水町	4,468	35	7.8	63	14.1					2	54.1		
27	星井町	2,677	15	5.6	38	14.2								
28	西田地方	6,548	48	7.3	80	12.2					3	58.8		
29	東部	8,638	57	6.6	96	11.1	1	17.5						
30	奥田	10,625	77	7.2	116	10.9					2	25.3	1	12.8
31	桜谷	5,593	41	7.3	46	8.2					1	23.8	1	23.8
32	五福	9,570	63	6.6	81	8.5								
33	神明	4,291	44	10.3	42	9.8					3	63.8		
34	新庄	10,916	109	10.0	110	10.1					1	9.1		
35	新庄北	11,574	108	9.3	99	8.6					4	35.7	1	9.2
36	呉羽	13,019	91	7.0	144	11.1					2	21.5		
37	長岡	4,333	28	6.5	32	7.4								
38	寒江	1,770	14	7.9	25	14.1								
39	古沢	1,832	8	4.4	9	4.9								
40	老田	3,493	24	6.9	31	8.9								
41	池多	1,078	6	5.6	13	12.1								
42	中保健福祉センター管内	120,816	914	7.6	1,299	10.8	3	3.3	1	1.1	20	21.4	3	3.3
43	堀川	11,655	96	8.2	137	11.8					4	40.0		
44	堀川南	13,371	133	9.9	117	8.8	2	15.0	1	7.5				
45	藤ノ木	14,083	149	10.6	117	8.3								
46	山室	11,011	111	10.1	114	10.4	1	9.0			4	34.8		
47	山室中部	11,529	106	9.2	90	7.8					6	53.6	2	18.5
48	大田	6,383	39	6.1	69	10.8					2	48.8		
49	姥川	12,917	166	12.9	116	9.0					3	17.8	2	11.9
50	新保	4,509	72	16.0	39	8.6					1	13.7		
51	能野	7,781	64	8.2	70	9.0					1	18.2		
52	月岡	7,345	54	7.4	73	9.9					1	43.8	1	7.9
53	光陽	8,573	125	14.6	65	7.6					6	26.2	5	4.5
54	南保健福祉センター管内	109,157	1,115	10.2	1,007	9.2	3	2.7	1	0.9	30	25.2	10	3.7
55	富山地域計	319,164	2,671	8.4	3,253	10.2	9	3.4	3	1.1	69	21.4	3	3.3
56	大沢野地域	22,768	182	8.0	213	9.4					1	5.5		
57	大山地域	10,953	48	4.4	107	9.8					1	20.4		
58	八尾地域	21,473	145	6.8	250	11.6	1	6.9			3	20.3		
59	婦中地域	40,014	420	10.5	334	8.3	2	4.8	1	2.4	7	16.4	3	7.1
60	山田地域	1,732	16	9.2	16	9.2								
61	細入地域	1,610	12	7.5	17	10.6								
62	不詳				1									

*注 人口は平成22年9月30日現在の住民基本台帳登録人口。

表6 死因順位別 死亡数・死亡率・死亡率 地域・校区別

	全死因		第1位		第2位		第3位		第4位		第5位	
	死亡数	死亡率	死亡数	率	死亡数	率	死亡数	率	死亡数	率	死亡数	率
人口	4,171.4											
全 市	4,191	1,003.3	1,160	583	1,396	127.8	534	451	108.0	150	35.9	
1 豊田	8,298	1,181.0	28	337.4	180.8	20.5	8	120.5	96.4	6	72.3	
2 岩 瀬	3,906	1,843.3	19	486.4	322.8	10.0	10	256.0	128.0	5	128.0	
3 教 浦	6,345	929.9	18	363.7	157.6	9	141.8	110.1	49.0	3	47.3	
4 大 田	8,171	979.1	28	342.7	146.9	12	146.9	110.1	4	24.5		
5 浜 崎	2,920	1,609.6	13	445.2	376.7	6	205.5	137.0	4	102.7		
6 4,859	2,214.2	14	288.1	205.8	10	144.1	7	144.1	144.1	3	61.7	
7 15,089	116	768.8	33	218.7	66.3	10	66.3	10	66.3	9	59.6	
8 8,666	85	879.4	14	144.8	134.5	13	134.5	11	113.8	4	41.4	
9 3,647	39	1,013.8	22	227.6	233.9	7	182.0	3	78.0	2	52.0	
10 2,636	35	1,327.8	10	379.4	227.6	5	189.7	4	151.7	3	113.8	
11 3,213	27	840.3	8	249.0	124.5	3	83.4	2	62.2	2	62.2	
12 3,183	29	911.1	3	345.6	94.3	3	94.3	2	62.8	2	62.8	
13 4,171	54	1,294.7	18	431.6	263.7	11	263.7	4	215.8	3	71.9	
14 4,493	46	1,023.8	15	333.9	200.3	9	89.0	3	66.8	3	66.8	
15 2,146	27	1,258.2	9	419.4	326.2	7	326.2	3	139.8	2	93.2	
16 4,358	53	1,216.2	15	344.2	229.5	10	229.5	8	183.6	4	45.9	
17 1,890	21	1,111.1	6	317.5	211.6	4	211.6	3	158.7	2	105.8	
18 89,191	947	1,061.8	270	302.7	181.6	182	98.7	88	109.9	39	43.7	
19 4,303	21	1,126.6	6	321.9	321.9	6	321.9	3	160.9	2	107.3	
20 3,090	59	1,371.1	20	484.8	185.9	7	185.9	4	93.0	4	93.0	
21 1,678	31	1,003.2	6	194.2	161.8	5	161.8	3	97.1	3	97.1	
22 8,200	47	1,468.8	17	531.3	298.0	5	298.0	2	119.2	1	59.6	
23 6,256	93	1,486.6	25	399.6	191.8	12	191.8	7	111.9	6	95.9	
24 4,466	68	1,410.0	17	380.5	268.6	12	268.6	3	67.1	3	67.1	
25 2,677	38	1,419.5	11	410.9	224.1	6	224.1	3	112.1	2	74.7	
26 6,548	80	1,221.7	19	290.2	183.3	10	183.3	9	104.2	5	76.4	
27 8,638	96	1,111.4	24	277.8	231.5	14	182.1	10	103.5	3	34.7	
28 10,625	116	1,091.8	26	244.7	173.3	13	173.3	11	103.5	8	75.3	
29 5,593	46	822.5	14	250.3	107.3	6	107.3	6	107.3	4	71.5	
30 9,370	81	846.4	26	271.7	135.8	13	135.8	6	62.7	3	31.3	
31 4,291	42	978.8	15	349.6	139.8	6	139.8	3	69.9	2	46.6	
32 10,916	110	1,007.7	27	247.3	146.6	16	146.6	8	73.3	5	45.8	
33 11,574	99	855.4	24	207.4	129.6	15	129.6	10	86.4	7	60.5	
34 13,019	144	1,108.1	35	268.8	199.7	26	199.7	22	169.0	8	53.8	
35 4,333	32	738.5	13	300.0	92.3	4	92.3	3	69.2	2	46.2	
36 1,770	25	1,412.4	6	339.0	282.5	5	282.5	3	169.5	2	113.0	
37 1,832	9	491.3	4	218.3	143.1	1	143.1	1	54.6	1	54.6	
38 3,493	31	887.5	9	257.7	154.3	5	154.3	3	85.9	2	57.3	
39 1,078	13	1,205.9	4	371.1	185.5	2	185.5	2	185.5	1	92.8	
40 120,816	1,299	1,075.2	343	283.9	143.2	189	136.4	173	136.4	120	53.8	
41 11,655	137	1,175.5	42	360.4	163.0	19	163.0	16	137.3	15	77.2	
42 13,371	117	830.8	30	224.4	179.5	24	179.5	15	122.2	9	37.4	
43 14,083	117	830.8	35	248.5	134.9	19	134.9	14	99.4	13	35.5	
44 11,011	114	1,035.3	37	336.0	190.7	14	190.7	14	127.1	5	45.4	
45 6,383	69	780.6	25	216.8	86.7	10	86.7	9	78.1	5	43.4	
46 12,917	116	898.0	39	301.9	178.1	17	178.1	10	131.6	5	38.7	
47 4,309	39	864.9	11	244.0	152.2	5	152.2	5	110.9	3	66.5	
48 7,781	70	899.6	16	205.6	128.5	10	128.5	7	90.0	4	51.4	
49 7,345	73	993.9	26	354.0	149.8	11	149.8	7	95.3	5	68.1	
50 8,573	65	758.2	18	210.0	105.0	9	105.0	6	70.0	4	46.7	
51 109,157	1,007	922.5	303	277.6	122.8	138	122.8	134	126.4	46	42.1	
52 3,253	319,164	3,253	916	287.0	148.2	473	148.2	211	128.8	150	8.0	
53 2,168	213	935.5	60	263.5	114.2	28	114.2	19	83.5	8	35.1	
54 10,953	107	976.9	37	337.8	118.7	13	118.7	8	73.0	6	54.8	
55 21,473	250	1,164.3	57	265.4	165.4	40	165.4	24	111.8	11	51.2	
56 40,014	334	834.7	81	202.4	125.0	31	125.0	38	95.0	19	47.5	
57 1,732	16	923.8	4	230.9	173.2	3	173.2	2	115.5	1	57.7	
58 1,610	17	1,055.9	5	310.6	186.3	3	186.3	2	124.2	1	82.1	
不詳	1	—	1	—	—	—	—	—	—	—	—	

*注1 死亡順位が同数の場合は、富山市の死亡順位の高いものから掲載。

*注2 用語の説明

閉塞性肺疾患：慢性閉塞性肺疾患

大動脈瘤：大動脈瘤及び解離

肝疾患：その他の肝疾患

神経系：その他の神経系疾患

消化器：その他の消化器系疾患

呼吸器：その他の呼吸器系疾患

新生物：その他の新生物(中枢神経系を除く)

その他：症状、兆候及び異常臨床所見で他に分類されないもの

3-3 医事・薬事等

3-3-1 医療施設指導監督事業

(1) 事業目的

- (ア) 市民に適正な医療等が供給されるよう診療所、助産所、施術所、歯科技工所及び衛生検査所の開設等に係わる許認可事務及び立入検査等を行う。
- (イ) 住民の医療に対する信頼を確保することを目的として医療安全支援センターを設置し、医療に関する苦情・相談に対応する。
- (ウ) 医療従事者の免許申請の経由事務を行う。

(2) 根拠法令

医療法、あん摩マッサージ指圧師・はり師・きゅう師等に関する法律、柔道整復師法、歯科技工士法、死体解剖保存法、臨床検査技師等に関する法律、医師法、歯科医師法、薬剤師法、保健師助産師看護師法、理学療法士及び作業療法士法、診療放射線技師法、視能訓練士法

(3) 施設数（平成24年3月31日現在）

	病 院	一般診療所	歯科診療所	助産所	施 術 所	歯科技工所	衛生検査所
施 設	48	337	198	6	419	67	6

(4) 病床数（平成24年3月31日現在）

病 院	一 般	療 養	精 神	結 核	感 染 症	計	診療所
	3,756	2,592	1,599	70	6	8,023	398

(5) 事業実績

(ア) 許認可事務（平成23年度）

	一 般 診 療 所				歯 科 診 療 所				助 産 所			
	開設許可	使用許可	開設届	その他	開設許可	使用許可	開設届	その他	開設許可	使用許可	開設届	その他
件 数	9	2	20	81	1	0	5	18	0	0	0	0

	施 術 所		歯 科 工 工 所		衛 生 検 査 所	
	開設届	その他	開設届	その他	登 録	その他
件 数	7	17	2	2	0	1

(イ) 医療監視（平成23年度）

	病 院	診 療 所
件 数	48	12

(病院・診療所共通監視項目)

医療安全、院内感染、安全管理、医療機器安全

(ウ) 医療安全支援センター総相談数（平成23年度）

	苦 情	相 談
件 数	18	83

(エ) 医療従事者免許申請（平成23年度）

*（ ）内は新規取得者数

	医師	歯科医師	薬剤師	保健師	助産師	看護師	准看護師
件数	59 (43)	8 (4)	44 (4)	62 (44)	21 (15)	342 (104)	97 (55)

	歯科技工士	診療放射線技師	臨床検査技師	理学療法士	作業療法士	視能訓練士
件数	8 (6)	14 (6)	9 (7)	28 (21)	20 (8)	2 (1)

3-3-2 薬事衛生事業

(1) 事業目的

- (ア) 市民に品質、有効性及び安全性の確保された医薬品が供給されるよう、医薬品販売業許認可事務及び監督指導を行う。
 (イ) 毒物劇物による危害発生の未然防止を図るため、毒物劇物販売業の登録事務及び監視指導を行う。
 (ウ) 医薬品に関する知識の普及啓発を行う。
 (エ) 薬物相談窓口を設け薬物乱用に関する相談に応じ、薬物乱用「ダメ。ゼッタイ。」普及運動にも協力している。

(2) 根拠法令

薬事法、毒物及び劇物取締法

(3) 施設数（平成24年3月31日現在）

医薬品	店舗販売業（注）	特例販売業
施設数	115	3

毒物劇物	一般販売業	農薬用品目販売業	特定品目販売業
施設数	258	39	11

(4) 事業実績

(ア) 許認可事務（平成23年度）

医薬品	店舗販売業（注）			特例販売業		
	新規許可	許可更新	変更届等	新規許可	許可更新	変更届等
件数	33	0	154	0	0	5

毒物劇物	一般販売業			農薬用品目販売業			特定品目販売業		
	新規許可	許可更新	変更届等	新規許可	許可更新	変更届等	新規許可	許可更新	変更届等
件数	7	40	54	1	5	5	2	0	0

(イ) 監視指導（平成23年度）

医薬品	店舗販売業（注）	特例販売業
件数	16	0

毒物劇物	一般販売業	農薬用品目販売業	特定品目販売業
件数	12	0	0

(注) 改正薬事法（平成21年6月1日施行）より既存医薬品一般販売業に関する件数を店舗販売業に計上しています。

(ウ) 医薬品に関する知識普及啓発

4回	98人
----	-----

3-3-3 統計調査事業

(1) 事業目的

厚生行政全般の基礎資料とするため、関係法令に基づき、人口動態現象、地域保健事業の実施状況、病院等の患者数、保健医療・福祉等の国民生活の基礎的事項などの調査・報告を行う。

(2) 根拠法令

地域保健法、統計法、戸籍法等

(3) 事業実績（平成23年度）

人口動態調査、地域保健・健康増進事業報告、衛生行政報告例、病院報告、医療施設動態・静態調査、患者調査、受領行動調査、国民生活基礎調査

(4) 医療関係資格者届出数（隔年調査 従業地による。平成22年12月31日現在）

	医 師	歯科医師	薬 剤 師	保 健 師	助 産 師	看 護 師	准看護師
人 数	1, 3 5 5	2 8 7	1, 7 1 1	1 9 3	1 8 5	4, 9 5 7	1, 4 9 4

3-3-4 献血等推進事業

ア 事業目的

- (ア) 献血思想の普及啓発を行い、医療に必要な血液の確保を行う。
- (イ) 骨髄移植の提供者（ドナー）の登録を推進する。
- (ウ) 移植医療の普及啓発を行う。

イ 根拠法令

安全な血液製剤の安定供給の確保等に関する法律、臓器移植法等

ウ 事業実績（平成23年度）

(ア) 啓発事業

- ・ 関係機関でのポスター等の掲示、パンフレット類の配置
- ・ 市広報に特集記事を掲載
- ・ 市内関係機関等へ臓器提供意思表示カードの配布

(イ) 普及事業

- ・ 骨髄バンク ドナー登録受付窓口の開設
- ・ 臓器移植キャンペーン、骨髄バンクドナー登録会への参加協力

(ウ) 市内献血

	全血献血
回 数	6

3-3-5 保健所実習

(1) 目的

保健師助産師看護師学校養成所指定規則等に規定する実習を実施するもの。

(2) 根拠法規等

保健師助産師看護師法、歯科衛生士法、栄養士法、医師法

(3) 事業実績（平成23年度）

(ア) 保健学科

学校名	実習期間	受け入れ機関	人数
富山県立総合衛生学院 保健学科	平成23年8月24日～8月25日 9月27日～9月28日（4日間） 平成23年10月11日～11月7日 （13日間）	八尾・西・大沢野 保健福祉センター	3名

(イ) 助産学科

学校名	実習期間	受け入れ機関	人数
富山県立総合衛生学院 助産学科	平成23年9月6日～9月14日（4日間） 9月13日～9月16日（4日間）	北保健福祉センター	5名

(ウ) 看護学科

学校名	実習期間	受け入れ機関	人数
富山大学医学部 看護学科	平成23年4月19日～7月22日（16日間）	富山市保健所	21名
	平成23年4月25日～4月28日（4日間）	八尾保健福祉センター	6名
	平成23年5月30日～6月2日（4日間）	西保健福祉センター	5名
	平成23年6月27日～6月30日（4日間）	大沢野保健福祉センター	5名
	平成23年7月25日～7月28日（4日間）	大山保健福祉センター	5名
富山市立 看護専門学校	平成23年9月5日～11月4日（16日間）	中央保健福祉センター	20名
	平成23年5月30日～7月22日（16日間）	北保健福祉センター	17名
富山市医師会看護 専門学校	平成23年5月16日～7月25日（50日間）	南保健福祉センター	16名
富山赤十字看護 専門学校	平成23年9月12日～11月4日（20日間）	保健予防課	29名
富山県立いずみ高等 学校専攻科	平成23年12月13日～2月17日（26日間）	保健予防課	41名

(エ) 管理栄養士

学校名	実習期間	受け入れ機関	人数
富山短期大学専攻科	平成23年9月12日～9月16日（5日間）	保健予防課	4名
仁愛大学	平成23年9月12日～9月16日（5日間）	保健予防課	1名
神戸学院大学	平成23年9月12日～9月16日（5日間）	保健予防課	1名

(オ) 医師学科

学校名	実習期間	受け入れ機関	人数
信州大学	平成23年8月3日（1日間）	保健予防課	1名

3-4 母子保健

3-4-1 妊産婦・乳児健康診査事業

(1) 事業目的

- ・ 妊娠届出のあった妊婦等に母子健康手帳を交付する。
- ・ すこやかな子を生み育てるため、妊産婦及び乳児健康診査について保健所以外の医療機関に委託して行う。

(2) 根拠法令

母子保健法第13条、16条

(3) 事業実績

(ア) 母子健康手帳交付（再交付・多胎を含む）

(件)

区分 年度	総数	内 訳									
		本庁	中央	南	北	大沢野	大山	八尾	西 (※旧婦中)	総合行政 センター	地区 センター
平成21年度	3,794	1,124	145	118	95	147	6	68	82	418	1,591
平成22年度	3,539	1,339	131	84	71	120	16	40	82	384	1,272
平成23年度	3,567	1,281	203	98	93	112	9	49	79	343	1,300

(イ) 妊婦一般健康診査受診状況（医療機関委託）

(人)

区分 年度	受診票発行実人員 (A)	受診状況		有所見状況		有所見者内訳(延)					
		受診延人員 (B)	受診率 (%) ※	有所見者延人員 (C)	有所見率 (%) (C)/(B) × 100	貧血 11.0 g/dℓ 以下	浮腫 (+) 以上	尿蛋白 (+) 以上	尿糖 (+) 以上	高血圧 最小最大 90 140 mmHg 以上	その他
平成21年度	3,871	42,549	78.5	17,064	40.1	5,080	1,596	8,148	1,594	571	75
平成22年度	3,621	40,555	80.0	15,983	39.4	4,931	1,567	7,231	1,645	529	80
平成23年度	3,661	40,709	79.4	13,524	33.2	4,920	1,319	4,914	1,818	475	78

※(B)/14(A)×100

(ウ) 子宮頸部がん検診実施状況（平成23年度）

(人)

受診者数(A)	有所見者数(B)	有所見率(B/A)%
2,758	65	2.4

(エ) 肝炎検査実施状況（平成23年度）

(人)

	受診者数(A)	陽性者数(B)	キャリア率(B/A)%
H B s 抗原検査	3,397	15	0.4
H C V 抗体検査	3,381	13	0.4

(オ) HTLV-1抗体検査実施状況（平成23年度）

受診者数(人)	3,118
---------	-------

(カ) 妊婦精密健康診査受診状況 (人)

区分 年度	受診実人員	指 示 内 容				有所見者内訳 (延)			
		特になし	要 指 導	要 観 察	要 治 療	糖 尿 病	貧 血	妊 娠 高 血 圧 症 候 群	そ の 他
平成21年度	23	15	7	1	0	8	0	0	0
平成22年度	32	19	10	3	0	13	0	0	0
平成23年度	34	21	9	2	2	12	0	0	1

(キ) 産婦一般健康診査受診状況 (医療機関委託) (人)

区分 年度	発 行 実 数	受 診 実 数	申 請 理 由 (延)						指 示 区 分					有 所 見 者 内 訳 (延)						
			前 期 破 水	早 産	帝 王 切 開	低 体 重 児 出 産	死 産	そ の 他	特 に な し	要 指 導	要 精 検	要 治 療	記 入 な し	高 血 圧	尿 蛋 白 (+)以上	尿 糖 (+)以上	浮 腫 (+)以上	貧 血 11g/dl以下	そ の 他	計
平成21年度	790	756	58	123	464	205	5	112	700	49	0	7	0	6	12	0	0	22	0	40
平成22年度	812	816	50	157	496	212	17	105	747	64	2	3	0	15	8	0	0	24	0	47
平成23年度	825	830	50	121	530	208	17	98	779	40	0	11	0	11	14	0	1	19	6	51

(ク) 乳児一般健康診査受診状況 (医療機関委託) (人)

区分 年度	発 行 実 数 (A)	受 診 状 況		有 所 見 状 況		有 所 見 者 内 訳 (延)						
		受 診 延 人 員 (B)	受 診 率 (%) (B)/(A) × 100	有 所 見 数 (C)	有 所 見 率 (%) (C)/(B) × 100	発 育 不 良	心 雑 音	運 動 機 能 障 害	股 関 節 脱 臼 開 排 制 限	皮 膚 の 異 常	斜 頸	そ の 他
平成21年度	3,618	5,520	76.3	274	5.0	81	16	75	8	63	1	84
平成22年度	3,458	5,516	79.8	281	5.1	108	7	84	7	69	0	87
平成23年度	3,438	5,254	76.4	278	5.3	117	17	82	7	56	1	87

(ケ) 乳児精密健康診査受診状況 (医療機関委託) (人)

区分 年度	受 診 実 人 員	指 示 内 訳				有 所 見 者 内 訳 (延)														
		異 常 な し	要 指 導	要 観 察	要 治 療	先 天 性 股 関 節 脱 臼	白 蓋 形 成 不 全 等	神 経 学 的 所 見 及 び 運 動 機 能 の 異 常 疑 い	筋 骨 格 系 疾 患	形 態 異 常 及 び 疑 い を 含 む	脳 神 経 系 疾 患	心 臓 疾 患	泌 尿 器 疾 患	視 器 疾 患	難 聴 及 び 難 聴 疑 い を 含 む	皮 膚 疾 患	先 天 性 代 謝 異 常 及 び 疑 い を 含 む	神 経 芽 細 胞 腫 疑 い を 含 む	そ の 他	
21年	105	68	4	27	6	17	3	0	1	0	3	0	6	3	2	0	0	2		
22年	137	82	11	38	6	27	4	2	0	0	1	3	2	3	5	2	0	5		
23年	135	65	17	39	14	11	10	4	0	2	1	5	5	5	4	8	0	15		

3-4-2 特定不妊治療費助成事業

(1) 事業目的

不妊に関する相談を行うと共に、不妊治療に関する適切な情報提供を行う。また、体外受精や顕微授精を受けている夫婦に対する特定不妊治療費の助成を行い、当該夫婦の経済的及び精神的負担を軽減し、少子化対策の充実に努める。

(2) 根拠法令

母子保健医療対策等総合支援事業の実施について（厚生労働省雇用均等・児童家庭局長通知）
少子化社会対策基本法 13条

(3) 事業実績

(ア) 特定不妊治療費助成事業申請件数

	申請件数 (件)
平成21年度	440
平成22年度	453
平成23年度	614

(イ) 不妊相談件数

年度	区分	実施回数 (回)	相談者数 (人)
平成21年度		随時	370
平成22年度		随時	397
平成23年度		随時	451

3-4-3 4か月児健康診査事業

(1) 事業目的

乳児の発育・発達が順調であるか確認するとともに、疾病を早期発見し、心身の健全な発達を促す。また、適切な保健指導を行うことにより母親の育児姿勢の確立を支援する。

(2) 根拠法令

母性・乳幼児に対する健康診査及び保健指導の実施について（厚生労働省児童家庭局長通知）

(3) 事業実績

(ア) 受診状況

年度	区分	実施回数 (回)	対象者数 (人)	受診者数 (人)	受診率 (%)
平成21年度		120	3,531	3,407	96.5
平成22年度		120	3,522	3,412	96.9
平成23年度		120	3,404	3,291	96.7

(イ) 総合判定

年度	区分	受診者数 (人)	率 (%)	異常なし (人)	率 (%)	有所見者 (人)	率 (%)	有所見者内訳 (延;人)			
								要観察	要精健	要治療	治療中
平成21年度		3,407	100.0	2,385	70.0	1,022	30.0	829	121	31	105
平成22年度		3,412	100.0	2,219	65.0	1,193	35.0	964	145	34	148
平成23年度		3,291	100.0	2,172	66.0	1,119	34.0	909	151	29	129

(ウ) 要観察理由内訳

年度	区分	要観察理由 (延)	頷定 (-) または (+)	低出生体重児	体重増加不良	筋緊張亢進	その他
平成23年度 (%)		1,207 (100.0)	343 (28.4)	273 (22.6)	191 (15.8)	17 (1.4)	383 (31.8)

(エ) 要精健理由および精健結果 (平成23年度)

	件数 (件)	精健結果			
		異常なし	要観察	要治療	未検
総数	161	78	36	12	35
股関節脱臼	73	46	7	5	15
耳の聞こえ	8	6	1	0	1
心疾患	18	11	3	0	4
その他	62	15	25	7	15

3-4-4 1歳6か月児健康診査事業

(1) 事業目的

幼児期における心身障害などの早期発見、乳歯のう歯予防および幼児の生活習慣の形成をはかる。

(2) 根拠法令

母子保健法第12条

(3) 事業実績

(ア) 受診状況

区分 年度	実施回数(回)	対象者数(人)	受診者数(人)	受診率(%)
平成21年度	104	3,668	3,516	95.9
平成22年度	105	3,580	3,469	96.9
平成23年度	105	3,559	3,463	97.3

(イ) 総合判定

区分 年度	受診者数 (人)	率 (%)	異常なし (人)	率 (%)	有所見者数 (人)	率 (%)	有所見者内訳(延)			
							要観察	要精健	要治療	治療中
平成21年度	3,516	100.0	2,593	73.7	923	26.3	790	93	19	77
平成22年度	3,469	100.0	2,449	70.6	1,020	29.4	887	85	26	92
平成23年度	3,463	100.0	2,383	68.8	1,080	31.2	929	72	23	106

(ウ) 要観察理由内訳

(人)

区分 年度	要観察理由 (延)	ことばの遅れ	身体発育不良	歩行および 運動機能の 遅れ	行動異常	その他
平成23年度 (%)	1,224 (100.0)	671 (54.8)	87 (7.1)	47 (3.8)	199 (16.3)	220 (18.0)

(エ) 要精健理由および精健結果(平成23年度)

	件数 (件)	精健結果			
		異常なし	要観察	要治療	未検
総数	74	29	21	6	18
斜視	10	1	4	2	3
形態異常	2	1	1	0	0
視器疾患	2	0	1	0	1
停留睪丸	10	3	4	1	2
皮膚疾患	6	0	4	1	1
心雑音	10	8	1	0	1
難聴疑い	4	1	1	0	2
その他	30	15	5	2	8

(オ) 歯科健診状況

区分 年度	受診者数 (人)	生歯数 (本)	1人あたり 生歯数 (本)	むし歯の型別人数(人)					むし歯 有病率 (%)	1人あたり むし歯数 (本)
				むし歯がない		むし歯がある				
				O1	O2	A	B	C		
平成21年度	3,516	50,723	14.4	2,259	1,177	67	10	3	2.3	0.06
平成22年度	3,469	49,784	14.4	2,359	1,048	57	4	1	1.8	0.04
平成23年度	3,463	49,814	14.4	2,448	948	54	11	2	1.9	0.06

3-4-5 3歳児健康診査事業

(1) 事業目的

幼児期において、身体発育及び精神発達の面からも重要な時期である3歳児に対し、内科及び歯科、眼科、耳鼻咽喉科を含めた総合的な健康診査を実施して、その結果に基づき、必要な指導及び措置を行い、児の健全育成を図る。

(2) 根拠法令

母子保健法第12条

(3) 事業実績

(ア) 受診状況

区分 年度	実施回数 (回)	対象者数 (人)	受診者数 (人)	受診率 (%)
平成21年度	105	3,623	3,402	93.9
平成22年度	104	3,641	3,436	94.4
平成23年度	105	3,666	3,491	95.2

(イ) 総合判定

区分 年度	受診者数 (人)	率 (%)	異常なし (人)	率 (%)	有所見者数 (人)	率 (%)	有所見者内訳(延)			
							要観察	要精健	要治療	治療中
平成21年度	3,402	100.0	2,533	74.5	869	25.5	455	418	14	80
平成22年度	3,436	100.0	2,430	70.7	1,006	29.3	541	463	9	117
平成23年度	3,491	100.0	2,405	68.9	1,086	31.1	593	494	19	131

(ウ) 要観察理由内訳

(人)

区分 年度	要観察理由(延)	ことばの遅れ	精神発達遅滞	視力検査不能 及び視器疾患	低身長	その他
平成23年度 (%)	820 (100.0)	171 (20.9)	263 (32.1)	28 (3.4)	19 (2.3)	339 (41.3)

(エ) 要精健理由および精健結果(平成23年度)

	件数 (件)	精健結果			
		異常なし	要観察	要治療	未検
総数	545	167	144	50	184
視力障害	102	18	39	17	28
難聴	40	9	6	8	17
尿蛋白	137	81	25	3	28
斜視	38	9	17	3	9
その他	228	50	57	19	102

(オ) 歯科健診状況

区分 年度	受診者数 (人) (A)	むし歯のある者の数				むし歯有病率 (%) (B/A)	1人あたり むし歯数 (本) (B)
		総数(B)	A型	B型	C型		
平成21年度	3,401	892	598	250	44	26.2	0.98
平成22年度	3,436	903	604	252	47	26.3	1.00
平成23年度	3,488	878	586	243	49	25.2	0.91

3-4-6 乳幼児発達健康診査事業

(1) 事業目的

乳幼児期において、心身発達の遅れあるいは障害を早期に発見し、適切な療育指導を行うことにより、障害の軽減をはかり、二次的な障害の発生予防を行うとともに、在宅療育の支援を図る。

(2) 根拠法令

母子保健法第10条、第12条、第13条
発達障害者支援法 第3条 第5条 第6条

(3) 事業実績

(ア) 受診状況

ア 運動発達健診

年度	区分	実施回数(回)	来所者実数(人)	来所者延数(人)
平成21年度		24	324	380
平成22年度		24	364	435
平成23年度		24	360	419

イ 精神発達健診

年度	区分	実施回数(回)	来所者実数(人)	来所者延数(人)
平成21年度		36	497	637
平成22年度		36	566	680
平成23年度		42	561	686

(イ) 総合判定

ア 運動発達健診

年度	区分	受診者数(人)	率(%)	異常なし(人)	率(%)	有所見者数(人)	率(%)	有所見者内訳(延)			
								要観察	要精健	要治療	治療中
平成21年度		324	100.0	253	78.1	71	21.9	66	1	2	2
平成22年度		364	100.0	287	78.8	77	21.2	70	5	0	2
平成23年度		360	100.0	258	71.7	102	28.3	93	6	0	3

*平成23年度施設・医療機関紹介者：29人

イ 精神発達健診

年度	区分	受診者数(人)	率(%)	異常なし(人)	率(%)	有所見者数(人)	率(%)	有所見者内訳(延)			
								要観察	要精健	要治療	治療中
平成21年度		497	100.0	83	16.7	414	83.3	412	0	2	0
平成22年度		566	100.0	91	16.1	475	83.9	473	0	2	0
平成23年度		561	100.0	74	13.2	487	86.8	484	1	1	1

*平成23年度施設・医療機関紹介者：79人

(ウ) 要観察児状況

ア 運動発達健診

・要観察理由

(人)

年度	区分	要観察理由(延)	内訳				
			運動発達遅延	低出生体重児	体重増加不良	低身長	その他
平成23年度(%)		125 (100.0)	40 (32.0)	6 (4.8)	30 (24.0)	24 (19.2)	25 (20.0)

イ 精神発達健診

・要観察理由

(人)

年度	区分	要観察理由(延)	内訳					
			言語発達遅延	精神発達遅延	体重増加不良	育児不安	家族間の葛藤	その他
平成23年度(%)		760 (100.0)	281 (37.0)	218 (28.7)	- (-)	5 (0.7)	11 (1.4)	245 (32.2)

(エ) 把握状況

ア 運動発達健診

(人)

年度	区分	4か月児健診	1歳6か月児健診	3歳児健診	発達健診継続	乳幼児訪問等
平成23年度		250	14	2	62	32

イ 精神発達健診

(人)

年度	区分	1歳6か月児健診	3歳児健診	発達健診継続	電話相談等
平成23年度		206	27	238	90

(オ) 幼児発達支援教室

1歳6か月児健診等で経過観察が必要な児に対し、発達障害等の早期発見に努め、集団の場において早期指導することにより児の健全な心身の発育・発達を促す。

来所者状況

年度	区分	実施回数(回)	来所者実数(人)	来所者延数(人)
平成21年度		12	61	136
平成22年度		12	62	129
平成23年度		12	70	145

総合判定

年度	区分	受診者数(人)	助言者数(人)	要観察児内訳		
				乳幼児発達健診	施設・医療機関	次年度継続児数
平成21年度		61	10	32	8	11
平成22年度		62	25	16	13	8
平成23年度		70	30	20	10	10

3-4-7 すこやか子育て支援事業

(1) 事業目的

母子保健に関する健康教育・健康相談を総合的に行い、妊婦及び乳幼児、思春期の中高校生等の健康の保持増進を図る。

(2) 根拠法令

次世代育成支援対策推進法 母子保健相談指導事業の実施について(厚生省児童家庭局長通知)

(3) 事業実績

(ア) 母親教室

年度	区分	開設回数(回)	受講者(実数/人)	受講者(延数/人)
平成21年度		12	168	277
平成22年度		12	159	279
平成23年度		12	163	243

2回で1コースとして実施

・講義内容等

- I. 妊娠中の日常生活・妊婦体操
- II. お産のすすみ方と呼吸法・妊娠中に多い症状と病気
- III. 母乳栄養のすすめ・妊娠中の栄養(実習)
- IV. 新生児の育児・沐浴(実習)・産後の健康管理

(イ) パパママセミナー

年度	区分	開催回数(回)	受講者(人)	受講者内訳(人)	
				妊婦の夫	妊婦
平成21年度		24	889	440	449
平成22年度		24	842	422	420
平成23年度		24	768	381	387

(ウ) 赤ちゃん教室

年度	区分	2～6か月児		7～12か月児	
		開催回数(回)	参加数(人)	開催回数(回)	参加数(人)
平成21年度		20	518	18	418
平成22年度		21	574	19	434
平成23年度		21	505	19	404

(エ) 幼児教室 (1歳児)

区分 年度	開催回数 (回)	受講者 (人)
平成21年度	3	57
平成22年度	-	-
平成23年度	-	-

(オ) 思春期保健対策事業 (人)

区分 年度	電話相談		
	男	女	計
平成21年度	159	9	168
平成22年度	188	13	201
平成23年度	360	18	378

(カ) 妊婦健康相談

区分 年度	総数(人)
平成21年度	678
平成22年度	414
平成23年度	398

(キ) 乳幼児健康相談

区分 年度	乳児			
	開設回数 (回)	利用者延数 (%)	異常なし (%)	有所見者数 (%)
平成21年度	190	2,509 (100.0)	2,256 (89.9)	253 (10.1)
平成22年度	192	2,725 (100.0)	2,354 (86.4)	371 (13.6)
平成23年度	190	2,579 (100.0)	2,236 (86.7)	343 (13.3)

区分 年度	幼児			
	開設回数 (回)	利用者延数 (%)	異常なし (%)	有所見者数 (%)
平成21年度	190	1,355 (100.0)	1,225 (90.4)	130 (9.6)
平成22年度	192	1,241 (100.0)	1,086 (87.5)	155 (12.5)
平成23年度	190	1,362 (100.0)	1,137 (83.5)	225 (16.5)

(ク) 乳幼児アトピー性疾患相談事業 (乳幼児健康相談時に実施)

区分 年度	相談者(人)
平成21年度	69
平成22年度	102
平成23年度	75

(ケ) 仲間づくりの赤ちゃん教室

地域で教室を開催することにより、健康観察学習を深め、母親同士の話し合いをととして育児不安を解消できるように支援し、育児の仲間づくりを目指した自主グループ作りを図る。

区分 年度	自主運営コース		
	実施地区数	実施回数 (回)	受講者数 (延数/組)
平成21年度	77地区(39会場)	232	3,616
平成22年度	78地区(40会場)	240	3,933
平成23年度	78地区(40会場)	240	3,700

- (コ) こんには赤ちゃん事業
2～3か月児のいる家庭を訪問し、親子の心身の状況や養育環境等の把握を行うことで、乳児家庭の孤立化を防止、虐待防止や子どもの健全な育成を図る。

	訪問状況			研修会	
	対象者数 (件)	訪問件数 (件)	率 (%)	実施回数 (回)	参加者数 (人)
平成21年度	3,541	2,859	80.7	16	1,026
平成22年度	3,519	2,915	82.8	8	587
平成23年度	3,353	2,708	80.7	15	973

※訪問件数は、面接できた件数のみ（不在をのぞく）

3-4-8 児童環境づくり基盤整備事業（保健推進員活動事業）

(1) 事業目的

地域における母子保健の向上や疾病予防及び健康の保持増進を円滑に推進する。

(2) 根拠法令

児童環境づくり基盤整備事業の実施について（厚生省児童家庭局長通知）

(3) 事業実績

(ア) 家庭訪問状況

(件)

区 分 年 度	総 数	内 訳			
		妊 婦	2～3か月児	乳 児	幼 児
平成21年度	6,494	3,050	3,313	14	117
平成22年度	6,373	2,965	3,338	22	48
平成23年度	6,008	2,907	3,059	5	37

※平成19年度から、2～3か月児の母乳育児推進訪問をこんには赤ちゃん事業に合わせて実施

(イ) 研修会

区 分 年 度	定例総会		地区理事研修会		全体研修 (ブロック別研修)	
	実施回数 (回)	受講者数 (人)	実施回数 (回)	受講者数 (人)	実施回数 (回)	受講者数 (人)
平成21年度	1	315	2	170	28	1,190
平成22年度	1	322	2	172	28	1,143
平成23年度	1	336	2	174	28	1,232

3-4-9 新生児・未熟児・妊産婦訪問指導事業

(1) 事業目的

健やかな子どもを生ま育てるために、妊産婦・新生児・未熟児に対して日常生活指導を行うとともに、疾病の予防や異常の早期発見・早期治療を促す。

(2) 根拠法令

母子保健法第11条、第17条、第18条、第19条

(3) 実績状況

(ア) 訪問状況

ア 妊産婦訪問指導

(件)

年度	区分	助産師		保健師		計	
		実数	延数	実数	延数	実数	延数
平成21年度		1,290	1,497	513	584	1,803	2,081
平成22年度		1,287	1,427	490	646	1,777	2,073
平成23年度		1,223	1,410	589	737	1,812	2,147

イ 新生児訪問指導

(件)

年度	区分	出生連絡票届出数	助産師		保健師		計	
			実数	延数	実数	延数	実数	延数
平成21年度		1,997	1,290	1,496	362	383	1,652	1,879
平成22年度		1,903	1,287	1,427	390	456	1,677	1,883
平成23年度		1,861	1,224	1,411	394	424	1,618	1,835

ウ 乳児・幼児訪問指導(新生児・未熟児を除く)

(件)

年度	区分	乳児		幼児		計	
		実数	延数	実数	延数	実数	延数
平成23年度		219	371	255	392	474	763

エ 低体重児等訪問指導

(件)

年度	区分	出生数A	低体重児出生状況					訪問指導		
			999g以下	1,000g～1,499g	1,500g～1,999g	2,000g～2,499g	2,500g以上	計	率(%) B/A	実数
平成21年度		3,566	9	18	41	261	329	9.2	288	303
平成22年度		3,390	10	16	36	234	296	8.7	333	376
平成23年度		3,352	10	16	44	219	289	8.6	347	377

(イ) 医療機関からの連絡票によるハイリスク乳児等の内訳

(医療機関との連携を図ることにより、訪問指導等保健指導の充実を図る。)

(件)

年度	体重別	999g以下	1,000g～1,499g	1,500g～1,999g	2,000g～2,499g	2,500g以上	妊産婦	計
		平成21年度	8(1)	16(3)	40(10)	173(34)		
平成22年度	11(1)	21(3)	32(4)	217(51)	64(6)	7(1)	352(66)	
平成23年度	4(0)	17(2)	33(4)	180(31)	60(5)	4(0)	313(54)	

注：()は市外からの里帰り分以内数

(ウ) 医療機関別連絡状況

(件)

年度	区分	富山大学附属病院	富山県立院	富山市民病院	その他の医療機関	計
		平成21年度	23(4)	113(19)	2(0)	
平成22年度		35(6)	153(28)	3(0)	161(32)	352(66)
平成23年度		34(6)	155(21)	9(1)	146(25)	344(53)

注：()は市外からの里帰り分以内数

3-4-10 家族計画相談、婚前教育指導事業

(1) 事業目的

母体保護の立場から健やかな子供を生み育てるための相談を行うとともに、命の尊さ、生命倫理についての啓発を図る。

(2) 根拠法令

母子保健法、母体保護法

(3) 事業実績

(ア) 遺伝相談事業

(件)

区分	年度	平成21年度		平成22年度		平成23年度	
		件数	疾患名	件数	疾患名	件数	疾患名
一 次 相 談	耳鼻咽喉科領域	6	難聴 5 聴力 1	25	難聴 16 聴力 5 アレルギー性鼻炎 3 中耳炎 1	24	難聴 17 アレルギー性鼻炎 3 中耳炎 3 耳垢 1
	精神・神経系領域	3	自閉症 1 その他 2	8	自閉症 4 その他 4	9	自閉症 2 そううつ 1 知的障害 1 その他 5
	眼科系領域	27	斜視 9 視力 6 遠視 5 近視 3 色覚異常 2 乱視 2	31	斜視 13 視力 7 遠視 4 近視 3 色覚異常 3 乱視 1	45	斜視 19 視力 16 色覚異常 3 近視 2 遠視 2 乱視 1 その他 2
	代謝性疾患	4	糖尿病 1 バセドウ病 1 その他 2	5	糖尿病 3 その他 2	3	糖尿病 1 バセドウ病 1 その他 1
	小児内科系領域	33	アレルギー 16 低身長 9 体格 4 喘息 1 その他 3	55	アレルギー 20 低身長 15 喘息 9 ひきつけ 4 アスペルガー 3 体格 2 その他 2	75	アレルギー 30 低身長 17 体格 11 喘息 8 頭囲 4 心雑音 1 心室中隔欠損症 1 ひきつけ 1 てんかん 1 アスペルガー 1
	整形外科系領域	21	股関節脱臼 18 その他 3	31	股関節脱臼 19 脱臼 6 その他 6	28	股関節脱臼 24 つまづきやすい 3 その他 1
	染色体異常	0		0		1	その他 1
	皮膚・腎・泌尿器領域	11	アトピー 8 湿疹 1 その他 2	37	アトピー 28 カフェオレ斑 3 湿疹 1 その他 5	38	アトピー 31 カフェオレ斑 1 湿疹 1 血管腫 1 尿蛋白 1 その他 3
	その他	12	歯並び 1 反対咬合 1 その他 10	17	左きき 2 反対咬合 2 あざ 1 その他 12	29	反対咬合 9 歯並び 2 左きき 1 反り爪 1 その他 16
	二次相談		1		1		2
計	実数	117		210		252	
	延数	118		210		254	

(イ) 家族計画相談事業

(件)

区分 \ 年度	平成21年度	平成22年度	平成23年度
家族計画相談	463	494	424

3-4-11 身体障害児等医療費助成事業

・自立支援医療費給付事業

(1) 事業の目的

身体に障害のある児童に対し、生活能力を得るために必要な医療の給付を行い、また、必要に応じて生活指導等を実施し児童の健全育成を図る。

(2) 根拠法規等

障害者自立支援法、富山市障害者自立支援法施行細則

(3) 事業実績

自立支援医療（育成医療）給付決定件数

(件)

区分 \ 年度	平成21年度	平成22年度	平成23年度
総数	86	92	110
肢体不自由	8	8	8
視覚障害	16	21	27
聴覚・平衡機能障害	2	1	7
音声・言語機能障害	30	41	34
心臓障害	22	16	26
腎臓障害	4	1	2
その他の障害	4	4	6

給付決定件数は、毎年3月から翌年2月分

・未熟児養育医療費給付事業

(1) 事業目的

未熟児は疾病にかかりやすく心身の障害を残すことも多いことから、医療を必要とする未熟児に対し必要な医療の給付を行う。

(2) 根拠法令

母子保健法、富山市母子保健法施行細則、富山市養育医療給付実施要領

(3) 事業実績

養育医療給付決定件数

(件)

区分 \ 年度	平成21年度	平成22年度	平成23年度
総数	73	79	85
1,000g以下	9	8	7
1,001～1,500g	16	17	18
1,501～1,800g	17	17	24
1,801～2,300g	19	19	17
2,301～2,500g	3	3	1
2,501g以上	9	15	18

給付決定件数は、毎年3月から翌年2月分

【母子保健事業フローチャート】

(平成24年度)

富山市保健所

		富山市保健所					
		出生→2~3か月児→	4か月児→	5~7か月児→8~10か月児→11~12か月児→	1歳6か月児→2歳→	3歳児→4歳→	就学
		出生届					
		婚姻届 妊娠届					
健康診査			◆4か月児健康診査	◆1歳6か月児健康診査	◆(2歳児健康診査)	◆3歳児健康診査	
保健所・保健福祉センター	◆思春期相談	◆妊婦健康相談	◆母乳育児相談 ◆乳児健康相談 ◆乳幼児アトピー性疾患相談	◆乳幼児発達健康診査			
	◆不妊相談 ◆家族計画相談 ◆遺伝相談 ◆地域総合相談会			◆幼児健康相談			
教室	◆パパママセミナー		◆赤ちゃん教室(2~6か月)	◆赤ちゃん教室(7~12か月児)		◆幼児発達支援教室	
セーター	◆新生児訪問、産婦訪問(出生連絡票による)						
	◆低出生体重児・未熟児訪問 ◆ハイリスク児訪問 ◆ハイリスク産婦訪問	◆ハイリスク妊婦訪問		◆4か月児健康ハイリスク児訪問	◆1歳6か月児健康ハイリスク児訪問	◆3歳児健康ハイリスク児訪問	
地区組織活動	◆保健推進員による妊婦家庭訪問	◆保健推進員による2~3か月児家庭訪問(こにちは赤ちゃん事業)	◆保健推進員による4か月児健康ハイリスク児訪問	◆保健推進員による仲間づくりの赤ちゃん教室	◆保健推進員による1歳6か月児健康ハイリスク児訪問	◆保健推進員による3歳児健康ハイリスク児訪問	
	◆母子健康手帳交付 ◆妊婦一般・妊婦精密・産婦一般健康診査票交付 ◆妊婦歯科健康診査票交付	◆母子健康手帳交付 ◆妊婦一般・妊婦精密・産婦一般健康診査票交付 ◆妊婦歯科健康診査票交付	◆乳児一般健康診査票交付 ◆予防接種券交付	◆乳児精密健康診査票交付	◆乳児精密健康診査票交付	◆3歳児精密健康診査票交付	
手続き	◆特定不妊治療費助成	◆子ども医療費助成 ◆養育・育成・療育医療の給付 ◆小児慢性特定疾患治療費助成					
	医療費	◆妊婦一般健康診査(●妊婦精密健康診査) ◆妊婦歯科健康診査 ◆先天性代謝異常帯検査	◆1か月児健康診査(●産婦一般健康診査) ●予防接種	●乳児精密健康診査 ●乳児一般健康診査(6~7か月~9~10か月)	●1歳6か月児精密健康診査	●3歳児精密健康診査	
医療機関	◆妊産婦訪問指導連絡票 ◆産道閉鎖症検査用紙回収 ◆乳幼児退院連絡票						

3-5 成人保健

3-5-1 健康手帳の交付

(1) 事業目的

健康手帳は特定健診・保健指導等の記録、その他健康の保持のために必要な事項を記載し、自らの健康管理と適切な医療に資することを目的とする。

(2) 根拠法令

健康増進法

(3) 事業実績 (件)

年度	新規	再交付
平成21年度	3, 994	14, 118
平成22年度	3, 968	9, 190
平成23年度	3, 983	7, 093

3-5-2 健康教育事業

(1) 事業目的

生活習慣病の予防、その他健康に関する事項について、正しい知識の普及を図ることにより、「自らの健康は自らが守る」という認識を高め、健康の保持・増進を図る。

(2) 根拠法令

健康増進法

(3) 事業実績

年度	地域健康教育				糖尿病教室		
	回数(回)	人数(人)	(再掲) 40~64歳		回数(回)	人数(人)	
			(回)	(人)		実	延
平成21年度	492	12, 879	355	3, 685	16	65	225
平成22年度	492	9, 813	330	2, 858	16	85	285
平成23年度	473	7, 533	473	2, 374	20	68	271

3-5-3 健康相談事業

(1) 事業目的

心身の健康に関する個別の相談に応じ、必要な指導及び助言を行い、家庭における健康管理を支援する。

(2) 根拠法令

健康増進法

(3) 事業実績

(ア) 各種健康相談

年度	各種健康相談			
	回数(回)	人数(人)	(再掲) 40~64歳	
			(回)	(人)
平成21年度	223	2, 398	107	666
平成22年度	520	2, 573	210	452
平成23年度	376	2, 098	149	288

(イ) 福祉申請受付及び福祉相談 (件)

年度	福祉申請受付	福祉相談
平成21年度	3, 471	114
平成22年度	3, 875	176
平成23年度	3, 996	212

3-5-4 保健・医療・福祉ネットワーク事業

(1) 事業目的

地区センター等を拠点として、保健・医療・福祉の様々な相談に応じるとともに、健康の保持増進及び疾病予防・介護予防等、ライフステージを通して一貫したサービスを提供するもの。

(2) 根拠法令

健康増進法

(3) 事業実績

(ア) 地域総合相談会

区分 年度	相談状況			相談総数	相談内容 (延件数)						
	回数 (回)	個別相談 者数(人)	(再掲) 40~64歳 (人)		健康 相談	福祉 相談	栄養 相談	医療 相談	子育て 児童相談	リハビリ相談	その他
平成21年度	412	8,190	2,453	9,224	8,037	27	1,085	11	60	3	1
平成22年度	413	8,617	2,445	9,342	8,510	80	680	32	40	0	0
平成23年度	405	8,518	1,989	9,280	8,518	77	580	10	95	0	0

(イ) 地区健康づくり推進会議実施状況

年度		開催回数(回)	参加人数(人)
平成21年度	前期	75	956
	後期	77	926
平成22年度	前期	77	1,123
	後期	77	1,022
平成23年度	前期	78	1,073
	後期	76	1,286

3-5-5 訪問指導事業

(1) 事業目的

健康診査後の有所見者や、虚弱者、認知症等に対して訪問指導を行い、心身の機能低下を防止し、健康の保持増進を図る。

(2) 根拠法令

健康増進法

(3) 事業実績

(ア) 対象者別訪問状況

年度	訪問数(人)		再掲 40~64歳	内 訳					
				健康診査後 の有所見者	虚弱者	介護に携 わる家族	認知症	寝たきり者	その他
平成21年度	実人数	1,192	834	936	74	42	6	0	134
	延人数	1,510	988	1,005	131	129	35	0	210
平成22年度	実人数	1,070	735	788	52	51	6	2	171
	延人数	1,318	868	842	94	115	9	2	256
平成23年度	実人数	1,079	808	787	56	50	6	11	169
	延人数	1,354	950	848	106	109	9	19	263

(イ) 訪問指導者別訪問状況

年度	訪問数(人)		内 訳 (延 数)				
			保健師	看護師	栄養士	歯科衛生士	理学療法士
平成21年度	実人数	1,192	884	308	8	0	0
	延人数	1,510	1,197	313	8	0	0
平成22年度	実人数	1,070	850	220	12	0	0
	延人数	1,318	1,098	220	12	0	0
平成23年度	実人数	1,079	812	267	11	0	0
	延人数	1,354	1,087	267	11	0	0

3-5-6 健康診査事業

(1) 事業目的

各種健康診査を実施することにより、脳卒中や心臓病の発症因子とされている高血圧や脂質異常症等の生活習慣病の早期発見・早期治療に結びつけるとともに、生活習慣病予防のための健康習慣づくりの定着化を図る。

(2) 根拠法令

健康増進法

(3) 事業実績

(ア)健康診査(生活保護受給者等)(平成23年度)

(単位:人)

対象者数	受診者数	受診率 (%)	選択検査 受診者数	判定区分				
				異常なし (%)	要観察 (%)	要精査 (%)	要医療 (%)	治療中 (%)
1,159	140	12.1	18	33 (23.6)	24 (17.1)	6 (4.3)	15 (10.7)	62 (44.3)

(イ)有所見者の内訳(平成23年度)

項目	血圧		脂質異常	糖尿病		肝疾患 (疑い含む)
	正常高値 血圧者	高血圧症 有病者	HDL (40mg/dl未満)	糖尿病 予備軍	糖尿病 有病者	
人	36	86	15	30	28	13
%	25.7	61.4	10.7	21.4	20.0	9.3

※「高血圧症有病者」は、血圧を下げる薬を服用中の者を含む。

(ウ)肝炎ウイルス検診受診状況(平成23年度)

区分	対象者数 (人)	受診者数(人)				受診率 (%)	判定結果(人)						
		計	C型と B型	C型 のみ	B型 のみ		C型					B型	
							判定1	判定2	判定3	判定4	判定5	陽性	陰性
節目検診(新40歳のみ)	2,777	285	285	0	0	10.3	0	0	0	4	281	1	284
節目外 検診	—	219	217	2	0	—	0	0	0	4	215	2	215
		0	0	0	0	—	0	0	0	0	0	0	0

※C型肝炎ウイルス検査判定

判定1、2、3:「現在、C型肝炎ウイルスに感染している可能性が極めて高い」

判定4、5:「現在、C型肝炎ウイルスに感染していない可能性が極めて高い」

(エ)骨粗しょう症検診(平成23年度)

対象者数 (人)	受診者数 (人)	受診率 (%)	判定区分		
			異常なし	要指導	要精検
3,266	390	11.9	344	30	16

※対象は、新40歳及び新50歳の女性のみ

3-5-7 がん検診事業

(1) 事業目的

死因の第1位であるがんを早期に発見し治療に結びつけるため受診率の向上を図る。また、正しい知識の普及により、日常生活を工夫改善し、がんを予防すること等により、死亡率を軽減し健康な生活を送ることができるようこの事業を実施する。

(2) 根拠法令

健康増進法、がん対策基本法

・各種がん検診内容等

区 分	集 団 検 診 に よ る も の				施設検診によるもの	対 象 者
	受 付 及 び 問 診		検 診		検 診 内 容	
	時 間	担 当 者	時 間	内 容		
胃がん検診	午前 8:30～10:00 または 8:30～9:30 会場により異なる	保 健 師 看 護 師 事 務 員 保 健 推 進 員	午前 8:30～12:00	問 診 胃部X線間接撮影	問 診 胃部X線直接撮影 または内視鏡検査	40歳以上の国民健康 保険の被保険者や健 康保険加入者の家族 など
肺がん検診		保 健 師 看 護 師 事 務 員 保 健 推 進 員		問 診 胸部X線間接撮影 喀 痰 採 取	問 診 胸部X線直接撮影 喀 痰 採 取	
子宮がん検診	午前 8:30～9:30 午後 13:00～14:00 夕方 16:00～17:00 夜間 18:30～19:30 会場により異なる	保 健 師 看 護 師 事 務 員 保 健 推 進 員	午前 8:30～11:00 午後 13:00～15:00 夕方 16:00～18:00 夜間 18:30～20:30 会場により異なる	問 診 視 診 内 診 頸 部 細 胞 採 取	問 診 視 診 内 診 頸 部 細 胞 採 取 必要に応じて体部細胞採取	20歳以上の国民健康 保険の被保険者や健 康保険加入者の家族 など *ただし、2年に1度
乳がん検診		保 健 師 看 護 師 事 務 員 保 健 推 進 員		問 診 視 診 触 診 マンモグラフィ	問 診 視 診 触 診 超 音 波 検 査 またはマンモグラフィ *マンモグラフィの 撮影枚数は、40歳～ 49歳の方は4枚、50 歳以上の方は2枚	
大腸がん検診	会場により異なる	保 健 師 看 護 師 事 務 員 保 健 推 進 員	会場により異なる	問 診 便潜血反応検査	問 診 便潜血反応検査	40歳以上の国民健康 保険の被保険者や健 康保険加入者の家族 など
前立腺がん検診	会場により異なる	保 健 師 看 護 師 事 務 員 保 健 推 進 員	会場により異なる	問 診 血 液 検 査 (前立腺特異抗原検査)	問 診 血 液 検 査 (前立腺特異抗原検査)	満 50 歳・55 歳・60 歳・65 歳の男性で、 国民健康保険の被保 険者や健康保険加入 者の家族など
がん検診推進事業 (子宮頸がん検診)	午前 8:30～9:30 午後 13:00～14:00 夕方 16:00～17:00 夜間 18:30～19:30 会場により異なる	保 健 師 看 護 師 事 務 員 保 健 推 進 員	午前 8:30～11:00 午後 13:00～15:00 夕方 16:00～18:00 夜間 18:30～20:30 会場により異なる	問 診 視 診 内 診 頸 部 細 胞 採 取	問 診 視 診 内 診 頸 部 細 胞 採 取	前年度に、20歳、25 歳、30歳、35歳、40 歳の女性
がん検診推進事業 (乳がん検診)	午前 8:30～9:30 午後 13:00～14:00 夕方 16:00～17:00 夜間 18:30～19:30 会場により異なる	保 健 師 看 護 師 事 務 員 保 健 推 進 員	午前 8:30～11:00 午後 13:00～15:00 夕方 16:00～18:00 夜間 18:30～20:30 会場により異なる	問 診 視 診 触 診 マンモグラフィ	問 診 視 診 触 診 マンモグラフィ *マンモグラフィの撮影 枚数は、40歳～49歳の方は 4枚、50歳以上の方は2枚	前年度に、40歳、45 歳、50歳、55歳、60 歳の女性

(3) 事業実績

(ア) 胃がん検診状況

年度	区分	対象者数(人)	受診者数(人)	受診率(%)	要精検者(人)	要精検率(%)	がん発見者数(人)
平成21年度		124,200	28,242 (14,571)	22.7	2,483	8.8	73
平成22年度		124,048	28,863 (14,435)	23.3	2,292	7.9	65
平成23年度		126,517	28,680 (14,044)	22.7	2,280	7.9	76

() 内は集団検診受診者再掲

(イ) 肺がん検診状況

年度	区分	対象者数(人)	受診者数(人)	受診率(%)	要精検者(人)	要精検率(%)	がん発見者数(人)
平成21年度		124,200	37,520 (16,936)	30.2	999	2.7	39
平成22年度		124,048	37,552 (16,696)	30.3	1,042	2.8	53
平成23年度		126,517	37,187 (16,414)	29.4	910	2.4	43

() 内は集団検診受診者再掲

(ウ) 子宮がん検診状況

年度	区分	対象者数(人)	受診者数(人)	2年連続受診者数(人)	受診率(%)	要精検者(人)	要精検率(%)	がん発見者数(人)
平成21年度		116,726	10,484 (6,044)	422	17.2	92	0.9	14
平成22年度		114,942	10,246 (5,896)	579	17.5	88	0.9	11
平成23年度		117,373	10,115 (5,696)	589	16.8	96	0.9	11

※平成17年度から2年に1度

() 内は集団検診受診者再掲

(エ) 乳がん検診状況

年度	区分	対象者数(人)	受診者数(人)	2年連続受診者数(人)	受診率(%)	要精検者(人)	要精検率(%)	がん発見者数(人)
平成21年度		85,947	9,780 (7,054)	389	21.6	684	7.0	39
平成22年度		85,027	9,095 (6,481)	793	21.3	603	6.6	36
平成23年度		87,704	9,172 (6,325)	813	19.9	598	6.5	30
(再掲) マンモグラフィ	平成21年度	85,947	9,027	354	19.8	650	7.2	31
	平成22年度	85,027	8,495	743	19.7	585	6.9	32
	平成23年度	87,704	8,568	733	18.6	583	6.8	27

※平成17年度から2年に1度

() 内は集団検診受診者再掲

受診率={ (前年度の受診者数) + (当該年度の受診者数) - (前年度及び当該年度における2年連続受診者数) } / (当該年度の対象者数※) × 100

※対象者数は年1回行うがん検診の場合と同様の考え方で算出する(国の地域保健・老人保健事業報告に基づく)

(オ) 大腸がん検診状況

年度	区分	対象者数(人)	受診者数(人)	受診率(%)	要精検者(人)	要精検率(%)	がん発見者数(人)
平成21年度		124,200	26,332 (4,795)	21.2	1,971	7.5	102
平成22年度		124,048	26,950 (4,866)	21.7	2,116	7.9	109
平成23年度		126,517	26,706 (4,667)	21.1	2,062	7.7	87

() 内は集団検診受診者再掲

(カ) 前立腺がん検診状況

年度	区分	対象者数 (人)	受診者数 (人)	受診率 (%)	要精検者 (人)	要精検率 (%)	がん発見者数 (人)
平成21年度		3,935	339 (5)	8.6	19	5.6	2
平成22年度		3,207	346 (5)	10.8	15	4.3	2
平成23年度		3,589	398 (3)	11.1	24	6.0	5

() 内は集団検診受診者再掲

(キ) がん検診推進事業状況 (子宮頸がん検診)

年度	区分	対象者数 (人)	受診者数 (人)	受診率 (%)	要精検者 (人)	要精検率 (%)	がん発見者数 (人)
平成21年度		13,258	2,515 (279)	19.0	51	2.0	9
平成22年度		12,679	2,666 (147)	21.0	52	2.0	4
平成23年度		12,278	2,588 (158)	21.1	52	2.0	1

() 内は集団検診受診者再掲

※平成21、22年度は女性特有のがん検診事業

(ク) がん検診推進事業状況 (乳がん検診)

年度	区分	対象者数 (人)	受診者数 (人)	受診率 (%)	要精検者 (人)	要精検率 (%)	がん発見者数 (人)
平成21年度		14,800	2,918 (962)	19.7	259	8.9	11
平成22年度		14,450	3,198 (1,093)	22.1	273	8.5	12
平成23年度		13,996	3,237 (959)	23.1	313	9.7	10

() 内は集団検診受診者再掲

※平成21、22年度は女性特有のがん検診事業

(ケ) がん予防啓発事業実施状況

ア がん検診受診勧奨訪問

年度	区分	件数
平成21年度		7,489
平成22年度		7,335
平成23年度		7,304

(保健推進員委託)

イ 正しい食生活によるがん予防健康教室

年度	区分	回数 (回)	参加人数 (人)
平成21年度		77	3,209
平成22年度		78	3,733
平成23年度		78	2,460

(食生活改善推進員委託)

ウ がん予防推進事業

A がん特別対策モデル事業

平成21年度：南保健福祉センター管轄地区

平成22年度：中央・大山・西保健福祉センター管轄地区

平成23年度：北・大沢野・八尾保健福祉センター管轄地区

年度	区分	B がん予防健康教育		C がん予防推進ボランティア研修会	
		回数 (回)	参加人数 (人)	回数 (回)	参加人数 (人)
平成21年度		29	969	2	173
平成22年度		12	513	2	175
平成23年度		15	574	2	179

3-5-8 歯周疾患検診

(1) 年齢別受診状況 (平成23年度)

年齢	区分	対象者数 (人)	受診者数 (人)	うち男性 (人)	うち女性 (人)	受診率 (%)
40歳		2,762	84	8	76	3.0
50歳		1,826	60	5	55	3.3
60歳		2,789	206	36	170	7.4
70歳		5,459	420	155	265	7.7
合計		12,836	770	204	566	6.0

(2) 受診者判定区分 (平成23年度)

(単位:人)

年代	区分	異常なし (%)	要指導 (%)	要精検 (%)	要精検の内訳*					合計 (%)
					a	b	c	d	e	
40歳		7 (8.3)	3 (3.6)	74 (88.1)	29	34	40	4	22	84 (100.0)
50歳		4 (6.7)	3 (5.0)	53 (88.3)	17	26	26	6	20	60 (100.0)
60歳		9 (4.4)	4 (1.9)	193 (93.7)	47	120	105	32	69	206 (100.0)
70歳		22 (5.2)	14 (3.4)	384 (91.4)	63	276	180	96	151	420 (100.0)
合計		42 (5.5)	24 (3.1)	704 (91.4)	156	456	351	138	262	770 (100.0)

* a: 歯石除去
b: 歯周治療
c: う触治療
d: 補綴処理
e: その他

3-5-9 脳卒中総合対策事業

(1) 事業目的

壮年期の「脳卒中」発症は、長期介護が必要であり、その発症予防及び早期発見・早期治療、介護予防等の体制を整備し、総合的な対策を推進する。

(2) 根拠法令

健康増進法

(3) 事業実績

(ア) 脳卒中予防研修会

年度	区分	回数 (回)	参加人数 (人)
平成21年度		1	340
平成22年度		1	366
平成23年度		1	120

(イ) 脳卒中患者社会参加教室

年度	区分	会場数	実施回数 (回)	受講者数	
				実人数 (人)	延人数 (人)
平成21年度	A型	1	22	11	170
平成22年度	A型	1	22	11	230
平成23年度	A型	1	22	13	259

成人保健事業体系図(平成24年度)

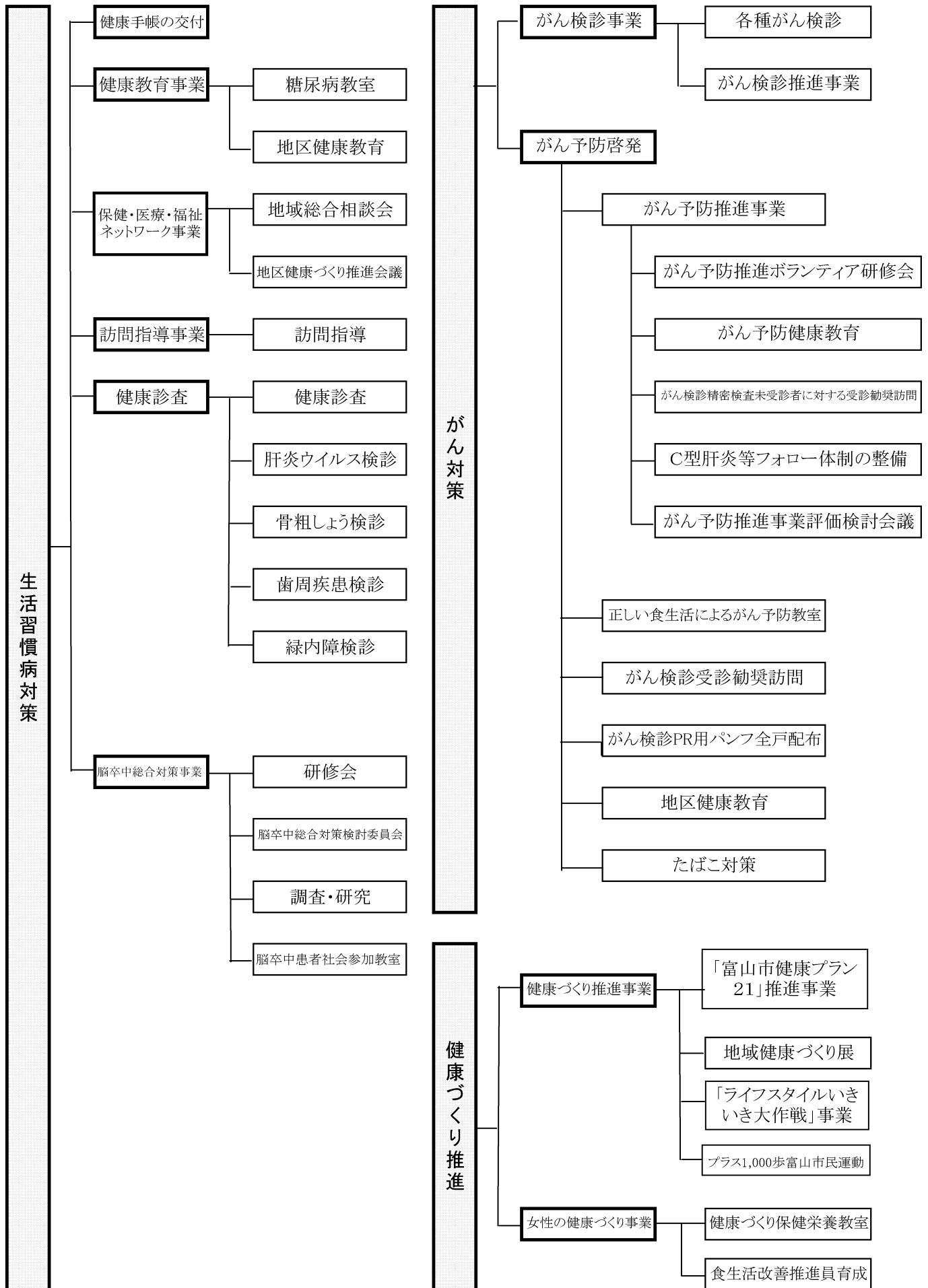

3-6 健康づくり

3-6-1 健康づくり推進事業

(1) 事業目的

「自分の健康は自分で守り、つくる」という認識のもと、市民が日常生活において栄養、運動、休養のバランスをとることを基調とした総合的健康づくりを推進することができるよう事業を実施する。

(2) 根拠法令

21世紀における国民健康づくり運動（健康日本21）の推進について（厚生省保健医療局長通知）

(3) 事業実績

(ア) 「まちぐるみ健康づくり」推進事業等

区 分 年 度	まちぐるみ健康づくり交流会	
	回数 (回)	参加者数 (人)
平成21年度	7	688
平成22年度	7	610
平成23年度	7	606

(イ) 地域健康づくり展

区 分 年 度	実 施 地 区 数	参加延人数 (人)
平成21年度	77	13,705
平成22年度	78	14,528
平成23年度	78	14,263

(ウ) いきいき学校推進事業

区 分 年 度	小 学 4 年 生		中 学 1 年 生	
	実施回数 (回)	参加者数 (人)	実施回数 (回)	参加者数 (人)
平成21年度	15	1,122	7	880
平成22年度	22	1,436	9	931
平成23年度	15	948	12	1,348

(エ) プラス1,000歩富山市民運動

a. プラス1,000歩チャレンジ事業

区 分 年 度	参加者数 (人)
平成22年度	1,308
平成23年度	1,714

b. ウォーキング講座

区 分 年 度	実施回数 (回)	参加者数 (人)
平成22年度	—	—
平成23年度	4	106

※平成23年度から開始

3-6-2 女性の健康づくり事業（食生活改善推進事業）

(1) 事業目的

地域における健康づくりを推進するなかで特に食生活改善の推進につとめ、地域の核となるリーダー（食生活改善推進員）の育成を図る。

(2) 根拠法令

地域保健法

(3) 事業実績

(ア) 食生活改善推進事業

ア 研修会

区 分 年 度	中 央 研 修 会		ブ ロ ッ ク 研 修 会	
	開催回数 (回)	参加者数 (人)	開催回数 (回)	参加者数 (人)
平成21年度	7	594	59	1,877
平成22年度	7	574	51	1,958
平成23年度	8	943	59	2,055

イ 地区普及活動

区 分 年 度	開催回数 (回)	参加者数 (人)
平成21年度	364	15,761
平成22年度	380	15,083
平成23年度	463	15,719

(イ) 保健栄養教室

区 分 年 度	実施回数 (回)	参 加 人 数	
		実人数 (人)	延 人 数 (人)
平成21年度	10	49	455
平成22年度	10	49	454
平成23年度	—	—	—

3-6-3 栄養改善指導事業

(1) 事業目的

特定給食施設等の状況を把握し、栄養改善の方法について指導する。また、加工食品及び外食の多用などといった食生活の変化に合わせて「栄養表示基準制度」及び「外食料理の栄養成分表示」の普及促進を行う。

(2) 根拠法令

健康増進法

(3) 事業実績

(ア) 特定給食施設等巡回指導事業

A 給食施設等巡回指導実施状況

(単位：件)

区 分		指 導 件 数		
		平成21年度	平成22年度	平成23年度
個別指導	特定給食施設	113	85	90
	その他の給食施設	78	73	60
集団指導		366	258	233

B 給食施設の栄養士等配置状況

施設区分		平成21年度				平成22年度				平成23年度			
		施設数	管理栄養士 のいる施設	栄養士のみ いる施設	栄養士の いない施設	施設数	管理栄養士 のいる施設	栄養士のみ いる施設	栄養士の いない施設	施設数	管理栄養士 のいる施設	栄養士のみ いる施設	栄養士の いない施設
	総施設数	470	129	131	210	468	131	125	212	458	140	121	197
特定給食施設	総数	245	89	74	82	245	87	72	86	234	94	64	76
	学校	71	18	18	35	73	16	21	36	64	23	15	26
	病院	31	29	2	0	30	28	2	0	31	29	2	0
	介護老人保健施設	14	14	0	0	15	15	0	0	15	15	0	0
	老人福祉施設	21	18	3	0	21	18	3	32	20	17	2	1
	児童福祉施設	59	5	22	32	60	4	24	1	61	3	26	32
	社会福祉施設	4	4	0	0	3	2	0	11	2	2	0	0
	事業所	31	0	21	10	31	2	18	0	30	2	17	11
	寄宿舎	3	0	3	0	3	0	3	0	2	0	2	0
	矯正施設	1	1	0	0	1	1	0	0	1	1	0	0
	一般給食センター	0	0	0	0	0	0	0	0	0	0	0	0
その他	10	0	5	5	8	1	1	6	8	2	0	6	
その他の施設	総数	225	40	57	128	223	44	53	126	224	46	57	121
	学校	29	5	3	21	27	5	3	19	27	3	4	20
	病院	17	15	2	0	18	17	1	0	17	16	1	0
	介護老人保健施設	3	3	0	0	3	3	0	0	3	3	0	0
	老人福祉施設	16	7	7	2	21	10	8	3	28	12	12	4
	児童福祉施設	32	2	5	25	30	2	4	24	29	2	3	24
	社会福祉施設	6	3	3	0	8	4	4	0	9	6	3	0
	事業所	62	1	14	47	59	0	13	46	60	0	14	46
	寄宿舎	22	0	3	19	23	0	4	19	20	1	2	17
	矯正施設	0	0	0	0	0	0	0	0	0	0	0	0
	一般給食センター	0	0	0	0	0	0	0	0	0	0	0	0
その他	38	4	20	14	34	3	16	15	31	3	18	10	

(イ) 栄養士等研修会

A 開催及び参加状況

区分	年度	平成21年度		平成22年度		平成23年度	
		回数	参加人数	回数	参加人数	回数	参加人数
市内に勤務する 管理栄養士・栄養士及び 調理従事者		6回	258人	4回	258人	3回	233人

(ウ) 栄養改善指導状況（平成23年度）

	個別指導延人数			集団指導延人数	
	栄養指導	(再掲) 病態別 栄養指導	(再掲) 訪問による 栄養指導	栄養指導	(再掲) 病態別 栄養指導
妊産婦	8	8	0	131	131
乳幼児	2,068	2,064	4	2,519	2,519
20歳未満 (乳幼児を除く)	8	8	0	115	115
20歳以上 (妊産婦を除く)	1,738	1,721	17	9,425	9,425

(エ) 栄養成分表示普及推進事業

A 外食料理（平成23年度）

	個別指導数
営業者	2
特定給食施設等	10

B 栄養表示基準制度（平成23年度）

	個別指導数	集団指導数
営業者	15	83

3-6-4 健康栄養調査事業

ア 目的

市民の栄養摂取状況、健康状態等を把握し、栄養改善と健康増進の方途を講ずる基礎資料とする。

イ 根拠法令 健康増進法

ウ 事業実績

(ア) 実施地区（平成23年度）

国民健康・栄養調査	北代4区（一部）	調査対象	25世帯	68人
		協力者	20世帯	48人

(イ) 調査内容（平成23年度）

調査項目	栄養摂取状況	身長・体重	血液検査	生活習慣	歩数計
実施者 (人)	48	20	19	48	41

(ウ) 年齢別調査者数（平成23年度）

年齢	1～11歳	12～19歳	20～39歳	40歳以上	計
対象者 (人)	2	10	4	37	53

3-6-5 他課協力事業

1 介護予防栄養改善事業

(1) 事業目的

介護予防栄養改善ボランティアを育成し、その栄養改善ボランティアが地域において栄養教室を開催することにより、高齢者の低栄養状態の予防を普及啓発し、高齢者自身が住み慣れた地域で自立した生活が送れ、「活動的な85歳」を目指すことを目的とする。

(2) 根拠法令

介護保険法

(3) 事業実績

(ア) 「介護予防栄養改善普及教室」

区分 年度	実施回数 (回)	参加者実数 (人)	参加者延人数 (人)
平成21年度	74	757	1,405
平成22年度	30	292	496
平成23年度	50	594	934

2 介護予防普及啓発事業

(1) 事業目的

地域の高齢者に対して、健康づくりや介護予防に関する知識の普及・啓発を図ることにより、高齢者が健康づくりや介護予防に主体的に取り組んでいくことができるように支援する。

(2) 根拠法令

介護保険法

(3) 事業実績

区分 年度	実施回数 (回)	参加人数 (人)	講師別内訳(再掲) 回数(人数)				
			医師	歯科医師	歯科衛生士	健康運動 指導士等	その他
平成21年度	63	1,450	7 (171)	1 (12)	16 (437)	29 (610)	10 (220)
平成22年度	61	1,536	4 (119)	1 (70)	21 (441)	21 (521)	14 (385)
平成23年度	75	1,776	7 (228)	0 (0)	13 (277)	23 (433)	32 (838)

3 適正受診指導事業

(1) 事業目的

富山市国民健康保険の人間ドック・脳ドックを受診した結果、所見があった者に対し、生活習慣病の予防や健康の保持増進を目的に、保健師が訪問指導を行うもの。

(2) 根拠法令

国民健康保険法

(3) 事業実績

(ア) 適正受診指導事業

区分 年度	保健所へ依頼 のあった人数 (人)	訪問実績 (人)
平成21年度	40	36
平成22年度	40	36
平成23年度	41	36

4 特定保健指導

(1) 事業目的

内臓脂肪型肥満に着目し、その要因となっている生活習慣を改善するための保健指導を行い、糖尿病等の有病者・予備群を減少させることを目的とする。

(2) 根拠法令

高齢者の医療の確保に関する法律

(3) 事業実績

(ア) 特定保健指導受講状況

平成21年度	対象者	受講者数			
	人数	人数	受講率	うち 終了者数	終了率
積極的支援	579	95	16.4%	73	12.6%
動機付け支援 (40～64歳)	395	69	17.5%	64	16.2%
計	974	164	16.8%	137	14.1%

平成22年度	対象者	受講者数			
	人数	人数	受講率	うち 終了者数	終了率
積極的支援	710	78	11.0%	51	7.2%
動機付け支援 (40～64歳)	451	74	16.4%	63	14.0%
計	1,161	152	13.1%	114	9.8%

平成23年度	対象者	受講者数	
	人数	人数	受講率
積極的支援	733	79	10.8%
動機付け支援 (40～64歳)	469	60	12.8%
計	1,202	139	11.6%

※特定保健指導の実施期間は6か月間のため、平成23年度の実績については初回面接受講者のみ計上。

5 東日本大震災被災者受け入れ支援

(1) 事業目的

東日本大震災で被災し、富山市に避難してきた方へ家庭訪問等で、心身のケアや生活支援を行う。

(2) 事業実績

対 象		訪問等人数	継続支援人数
世帯数(世帯)	人数(人)	実数(人)	実数(人)
62	153	114	29

主な支援内容

- ・心身の状況把握と精神的支援
- ・慢性疾患の継続治療への助言
- ・医療機関等の情報提供
- ・地域包括支援センターとの連携
- ・母子保健サービスの情報提供等

3-7 予防対策

3-7-1 感染症予防事業

(1) 事業目的

感染症患者が発生したときに、防疫措置を実施し感染症のまん延を防止する。

(2) 根拠法令等

感染症の予防及び感染症の患者に対する医療に関する法律、富山市赤痢・O157等腸管出血性大腸菌感染症防疫特別対策事業実施要領

(3) 事業実績

(ア) 感染症発生状況 (感染症発生届出による)

(件)

感染症の区分		年次	平成21年	平成22年	平成23年		
二類		結核	64	59	66		
三類		コレラ	0	0	0		
		細菌性赤痢	0	0	1		
		腸管出血性大腸菌感染症(O157等)	12	2	24		
		パラチフス	0	0	0		
四類	全	E型肝炎	0	0	0		
		A型肝炎	0	7	0		
		つつが虫病	1	0	0		
		ライム病	0	0	0		
把握	数	レジオネラ症	14	10	8		
		アメーバ赤痢	1	1	4		
		ウイルス性肝炎(E型肝炎及びA型肝炎を除く)	1	3	2		
		急性脳炎(ウエストナイル脳炎、西部ウマ脳炎、ダニ媒介脳炎、日本脳炎、ベネズエラ馬脳炎、及びリフトバレー熱を除く)	1	0	0		
		クロイツフェルト・ヤコブ病	1	1	0		
		劇症型溶血性レンサ球菌感染症	2	2	2		
		後天性免疫不全症候群	4	0	4		
		ジアルジア症	0	0	0		
		梅毒	2	3	5		
		風しん	0	1	0		
		麻しん	0	0	0		
		五類	定	インフルエンザ(鳥インフルエンザを除く)	10,328	570	5,884
				RSウイルス感染症	81	264	306
				咽頭結膜熱	270	377	621
				A群溶血性レンサ球菌咽頭炎	2,084	1,088	1,919
				感染性胃腸炎	3,245	5,855	4,252
水痘	684			799	783		
手足口病	123			487	952		
伝染性紅斑	44			102	60		
突発性発しん	212			206	169		
百日咳	0			0	0		
ヘルパンギーナ	243			510	317		
流行性耳下腺炎	276			603	588		
急性出血性結膜炎	0			2	0		
流行性角結膜炎	23			14	4		
性器クラミジア感染症	79			99	87		
性器ヘルペスウイルス感染症	27			30	32		
尖圭コンジローマ	14			7	19		
淋病感染症	28			46	45		
細菌性髄膜炎	1			0	1		
マイコプラズマ肺炎	111			111	138		
ペニシリン耐性肺炎球菌感染症	36	24	9				
メチシリン耐性黄色ブドウ球菌感染症	145	51	23				
薬剤耐性緑膿菌感染症	1	1	0				

(イ) 海外旅行帰国者等の検病調査状況

(人)

区分 年次	件数 (件)	健康調査 実施者数	細菌検査実施延数		
			本人	家族	接触者
平成21年	1	1	0	0	1
平成22年	0	0	0	0	0
平成23年	0	0	0	0	0

(ウ) 感染症診査協議会(感染症部会)開催状況

(件)

区分 年度	開催回数 (回)	診査・報告件数			
		就業制限 (法第18条)	応急入院の報告 (法第19条)	入院勧告 (法第20条第1項)	入院期間延長 (法第20条第4項)
平成21年度	1	1	0	0	0
平成22年度	1	1	0	0	0
平成23年度	2	2	0	0	0

(エ) 感染症発生(結核を除く)に伴う防疫措置

(件)

		平成22年度		平成23年度		
		就業制限	健康診断勧告	就業制限	健康診断勧告	
三類感染症	細菌性赤痢	0	0	0	3	
	腸管出血性大腸菌 感染症	○165	0	0	0	
		○157	1	133	1	31
		○124	0	0	0	0
		○111	0	0	0	5
○26	0	0	1	38		
他保健所からの依頼によるもの		0	45	0	35	

(オ) ノロウイルスによる感染性胃腸炎の集団発生数(保健予防課通報件数に限る)(件)

区分	高齢者福祉施設	病院	学校	保育所	その他集団施設
平成21年度	1	2	1	0	3
平成22年度	4	3	2	2	0
平成23年度	2	1	6	1	0

(カ) 新興・再興感染症対策(旧新型インフルエンザ対策費)

平成21年4月にメキシコで発生した新型インフルエンザ(A/H1N1)は、病状の程度がそれほど重くないものであり、平成23年3月31日をもって季節性のインフルエンザ(A2009型)として取り扱うこととした。(新型インフルエンザが終息したことから、事業名を新興・再興感染症対策費に変更)

しかし、毎年流行を繰り返す季節性インフルエンザのウイルスとは抗原性が大きく異なる新型のインフルエンザウイルスは、およそ10年から40年の周期で世界的な大流行(パンデミック)を起こす可能性が高く、ほとんどの人が新型のウイルスに対する免疫を獲得していないことから病状の程度が重篤となるおそれがあり、現在、東南アジア等で散発的に発生している高原性鳥インフルエンザ(H5N1)が変異してヒトからヒトに感染するようになった場合、多くの人命が失われるおそれがあり、社会全体の混乱も懸念される。

こうした状況の中、病原性が高い新型インフルエンザや同様な危険性のある新感染症に対して、3年前の新型インフルエンザの教訓も踏まえつつ、必要な法制を整えておく必要性から、平成24年5月11日に国において、新型インフルエンザ対策の実効性を高め、国民の生命や健康の保護、国民生活や経済に及ぼす影響を最小限にとどめることを目的にして、「新型インフルエンザ等対策特別措置法」を公布した。法律の施行日は、公布の日から1年を超えない範囲内で、政令で定める日とされている。

また、本市においては、健康危機管理対策の一環として、新興・再興感染症の情報を富山市医師会員と情報共有することにより、感染症対策の向上に資するため、平成23年10月に「富山市感染症危機管理医師研修会」を国立感染症研究所から講師を招聘し開催した。

3-7-2 予防接種事業

(1) 事業目的

感染症のおそれのある疾病の発生及びまん延を防止するため、法に基づき予防接種を行い、疾病に対する免疫をつくることにより市民の健康を保持し、公衆衛生の向上及び増進に寄与することを目的とする。

(2) 根拠法令

予防接種法

(3) 事業実績

(ア) ジフテリア・百日せき・破傷風三種混合 (人)

区分 年度	第 1 期 初 回				接種率 (B)/3(A) ×100 (%)	第 1 期 追 加		
	接種券 発行数 (A)	接 種 者 数 (B)				対象者数	接種者数	接種率 (%)
		第1回	第2回	第3回				
平成21年度	3,542	3,592	3,551	3,552	100.6	3,597	3,754	104.4
平成22年度	3,469	3,761	3,701	3,562	105.9	3,462	3,646	105.3
平成23年度	3,366	3,437	3,407	3,407	101.5	3,517	3,629	103.2

(イ) ジフテリア・破傷風二種混合 (人)

区分 年度	第 2 期		
	対象者数	接種者数	接種率 (%)
平成21年度	3,920	3,123	79.7
平成22年度	7,913	4,497	56.8
平成23年度	3,961	3,648	92.1

・小学6年生時に接種勧奨していたが、平成22年度から11歳誕生月（小学5年）に順次勧奨することとしたため、一時的に当該年度の対象者が増えたことにより、前年度に比し接種者数の増に対する接種率が低いもの。（平成22年度のみ）

(ウ) 急性灰白髄炎（ポリオ） (人)

区分 年度	1 回			2 回		
	対象者数	接種者数	接種率 (%)	対象者数	接種者数	接種率 (%)
平成21年度	3,530	3,496	99.0	3,557	3,438	96.7
平成22年度	3,627	3,669	101.2	3,455	3,470	100.4
平成23年度	3,360	3,320	98.8	3,477	3,229	92.9

(エ) 麻しん風しん

(人)

年度	区分	種別	対象者数	混合ワクチン	混合ワクチン 接種率(%)	麻しん単独	風しん単独
平成21年度		第1期	3,537	3,441	97.3	2	1
		第2期	3,830	3,688	96.3	2	1
		第3期	4,000	3,798	95.0	0	1
		第4期	3,997	3,486	87.2	1	7
平成22年度		第1期	3,536	3,458	97.8	0	1
		第2期	3,736	3,579	95.8	0	0
		第3期	3,910	3,714	95.0	0	2
		第4期	3,794	3,415	90.0	1	8
平成23年度		第1期	3,418	3,282	96.0	2	0
		第2期	3,582	3,453	96.4	0	0
		第3期	3,903	3,686	94.4	1	2
		第4期	3,810	3,403	89.3	1	5
		第4期 (高2相当)	—	295	—	0	1

- 平成18年4月1日から、予防接種法の一部改正により、麻しん風しん混合ワクチンを用いた2回接種を導入。
- 予防接種法の一部改正により、平成20～24年度の5年間の時限措置として、対象に第3期と第4期を追加。
 - 第1期：生後12月から24月に至るまでの間
 - 第2期：5歳以上7歳未満の者で、小学校就学の始期に達する日の1年前（4月1日）から、小学校就学の始期に達する前日（3月31日）まで（いわゆる幼稚園等の年長児）
 - 第3期：中学1年生に相当する年齢の者
 - 第4期：高校3年生に相当する年齢の者
(平成23年5月20日から平成24年3月31日までの間、対象者に高校2年生相当の年齢の者が追加された。)

(オ) 日本脳炎

年度	区分	第1期初回			第1期追加			
		接種券 発行数(A)	接種者数(B)		接種率 (B)÷2(A) ×100(%)	対象者数	接種者数	接種率 (%)
			第1回	第2回				
平成21年度		3,601	2,611	2,469	70.5	3,529	1,251	35.4
平成22年度		3,849	6,366	6,027	161.0	3,952	2,504	63.4
平成23年度		6,494	6,762	6,760	104.1	4,827	5,830	120.8

年度	区分	第2期		
		対象者数	接種者数	接種率(%)
平成21年度		3,952	991	25.1
平成22年度		3,884	1,227	31.6
平成23年度		3,781	2,883	76.2

- 平成17年5月30日付の厚生労働省通知「定期の予防接種における日本脳炎ワクチン接種の積極的勧奨の差し控えについて」（勧告）を受け、保護者が特に接種を希望する場合に接種を行うことにしたため、接種率が下がった。
- 第2期については、上記通知を受け、学校での集団接種を中止し、保護者が特に接種を希望する場合に医療機関で接種を行うことにしたため、接種率が下がった。
- 平成21年6月2日付の厚生労働省通知「予防接種実施規則の一部を改正する省令の施行について」で、「乾燥細胞培養日本脳炎ワクチン」を定期の予防接種に用いることを位置づけた。
- 平成22年3月9日で、市場に出回っているマウス脳由来の従来の「日本脳炎ワクチン」の有効期限が切れるため、同月10日以降の同ワクチンを使用しての定期の予防接種が実施できなくなった。同時に、法律上、同ワクチンの使用しか認められていない第2期の定期予防接種は、事実上実施できない状況となった。
- 平成22年度は、満3歳を迎える者に対する第1期初回接種の積極的勧奨を再開したため接種率が上がった。
- 平成22年8月27日からは、第2期において「乾燥細胞培養日本脳炎ワクチン」の接種が可能となり、第2期接種が再開となった。同時に、第2期の対象者である9歳以上13歳未満の者について、第1期の未接種分を接種できるようになった。（特例1期）
- 平成23年度は、満4歳を迎える者にも第1期追加接種の積極的勧奨を行った。また、平成17年の積極的な勧奨の差し控えにより第1期(7歳6ヶ月まで)における接種機会を逃した満9歳及び10歳を迎える者に対して、第1期定期接種の不足分について積極的勧奨を行った。
- 平成23年5月20日に予防接種法施行令を改正され、さらに接種勧奨の差し控えにより接種機会を逃した者に対する不足分の接種をすすめるため、対象年齢をこれまで接種できなかった7歳6ヶ月以上9歳未満、及び13歳以上20歳未満にも拡大した。
- 平成23年度接種者数は、特例対象者（平成7年4月2日から平成19年4月1日生）を含む。また、第1期の接種券発行数および対象者数は積極的勧奨を行った3歳、4歳および9、10歳とした。

(カ) BCG接種実施状況

(人)

年度	区分	B C G 接 種			定期外 B C G
		対象者数	接種者数	接種率 (%)	
平成21年度		3, 542	3, 474	98.1	36
平成22年度		3, 469	3, 340	96.3	34
平成23年度		3, 366	3, 162	93.9	57

- 平成17年4月1日よりBCG接種は、生後6月に達するまでの期間とされたが、法施行後、国の通知により、次の場合に、富山市定期外BCG接種実施要綱に基づき、生後6月以降1歳に至るまでの間に定期外予防接種を実施している。

◎生後6月に達するまでの期間に医学的に接種が不適當であると判断された乳児について、医師によって1歳に至るまでの間に接種可能との医学的判断がなされ、保護者が接種を希望する場合。

(キ) インフルエンザ

(人)

年度	区分	対象者数	接種者数	接種費用負担区分		接種率 (%)
				有 料	無 料	
平成21年度		101, 933	64, 647	48, 656	15, 991	63.4
平成22年度		102, 048	66, 519	49, 055	17, 464	65.2
平成23年度		102, 797	65, 472	47, 411	18, 061	63.7

- 対象者①65歳以上の者
- ②60歳以上65歳未満のハイリスク者(心臓、じん臓又は呼吸器等に障害を有し、障害者手帳1級等の者)

(ク) 予防接種助成金交付実績

(件数)

年度	区分	BCG接種	三種混合	二種混合	日本脳炎	麻しん風しん			
						第1期	第2期	第3期	第4期
平成21年度		4	13	—	—	1	—	1	2
平成22年度		9	12	—	—	3	—	—	1
平成23年度		10	30	2	3	4	—	—	1

- 平成21年度より、「富山市予防接種助成金交付要綱」を制定し、「里帰り出産のため市外に滞在している」や、「主治医が市外である」などの理由で、市外の医療機関で接種を希望される場合に、その接種費用を助成する制度を設けている。

3-7-3 神通川流域住民健康調査事業

(1) 事業目的

神通川流域住民の健康調査を実施することにより、患者の早期発見及び住民の健康管理を図るとともに、今後の環境保健対策に資する。

(2) 根拠法令

神通川流域住民健康調査実施要領

(3) 事業実績

(ア) 健康調査

(人)

年度	区分	1次検診			精密検診		
		対象者数	受診者数	受診率(%)	対象者数	受診者数	受診率(%)
平成21年度		1,975	689	34.9	130	95	73.1
平成22年度		2,016	717	35.6	125	88	70.4
平成23年度		1,748	580	33.2	121	99	81.8

(イ) 家庭訪問状況

(人)

年度	区分	認定患者	家庭訪問状況(延べ数)		
			健康調査等	認定患者訪問	要観察者訪問
平成21年度		5	104	11	0
平成22年度		4	95	4	0
平成23年度		5	86	7	0

3-7-4 エイズ等対策事業

(1) 事業目的

エイズ(後天性免疫不全症候群)の予防と早期発見・早期治療及び感染の蔓延防止を図る。

(2) 根拠法令

感染症の予防及び感染症の患者に対する医療に関する法律

(3) 事業実績

(ア) エイズ、性感染症相談・検査実施状況

(件)

年度	区分	相談件数	検査件数	
			HIV抗体検査	クラミジア抗体検査
平成21年度		458	270	126
平成22年度		446	260	108
平成23年度		539	278	140

- ・相談件数は電話相談、来所相談を含む。
- (イ) エイズ、性感染症健康教育の実施状況

	平成21年度		平成22年度		平成23年度		
	回数	延人数	回数	延人数	回数	延人数	
総 数	38	3,001	41	3,594	39	3,760	
再掲	児童・生徒・学生	18	1,949	17	2,762	15	2,992
	一般住民	20	1,052	24	832	24	768

3-7-5 小児慢性特定疾患対策事業

(1) 事業目的

小児慢性特定疾患の治療研究事業を行うことにより、その医療の確立と普及を図り、併せて患者家族の負担軽減に資することを目的とする。

(2) 根拠法令

児童福祉法

(3) 事業実績

小児慢性特定疾患児登録状況

(人)

区 分		年 度	平成21年度	平成22年度	平成23年度
総 数			352	384	371
内 訳	01 悪 性 新 生 物		69	72	56
	02 慢 性 腎 疾 患		34	40	39
	03 慢 性 呼 吸 器 疾 患		15	19	9
	04 慢 性 心 疾 患		33	40	36
	05 内 分 泌 疾 患		130	141	157
	06 膠 原 病		16	14	12
	07 糖 尿 病		24	22	21
	08 先 天 性 代 謝 疾 患		9	15	15
	09 血 友 病 等 血 液 ・ 免 疫 疾 患		10	9	11
	10 神 経 ・ 筋 疾 患		6	8	11
	11 慢 性 消 化 器 疾 患		6	4	4

3-7-6 富山子宫颈癌等ワクチン接種緊急促進事業

(1) 事業目的

国の「平成22年度子宮頸がん等ワクチン接種緊急促進臨時特別交付金交付要綱」の制定に基づき富山県に基金が造成され、その基金を活用し本市が実施する子宮頸がん等ワクチン接種に対し費用助成することで同ワクチン接種を促進する。

(2) 根拠法令等

平成22年度子宮頸がん等ワクチン接種緊急促進臨時特別交付金交付要綱

(3) 事業実績

(ア) 子宮頸がん予防ワクチン

	平成22年度		平成23年度	
	延接種回数	被接種者数	延接種回数	被接種者数
中学1年生女子	847	533	4,220	1,473
中学2年生女子	—	—	2,355	676
中学3年生女子	—	—	3,815	1,332
高校1年生女子	—	—	4,205	1,523
総計	847	533	14,595	5,004

・平成23年4月1日から中学1年生に相当する女子から高校1年生に相当する女子を費用助成対象とする。

(イ) ヒブワクチン

	平成22年度		平成23年度	
	延接種回数	被接種者数	延接種回数	被接種者数
2～7か月齢未満	1, 872	1, 202	8, 741	3, 376
7～12か月齢未満	1, 409	772	2, 292	314
1歳	69	0	2, 033	606
2歳	—	—	876	584
3歳	—	—	822	785
4歳	—	—	790	770
総計	3, 350	1, 974	15, 554	6, 435

・平成23年4月1日から生後2か月から5歳未満の乳幼児を費用助成の対象とする。

(ウ) 小児用肺炎球菌ワクチン

	平成22年度		平成23年度	
	延接種回数	被接種者数	延接種回数	被接種者数
2～7か月齢未満	1, 756	1, 180	8, 566	3, 330
7～12か月齢未満	1, 386	784	2, 575	373
1歳	95	0	3, 945	757
2歳	—	—	1, 186	913
3歳	—	—	1, 085	1, 064
4歳	—	—	970	943
総計	3, 237	1, 964	18, 327	7, 380

・平成23年4月1日から生後2か月から5歳未満の乳幼児を費用助成の対象とする。

3-7-7 肝炎対策事業

(1) 事業目的

肝炎の予防と早期発見・早期治療及び感染の蔓延防止を図る。

(2) 根拠法令

肝炎対策基本法

特定感染症検査等事業実施要綱

(3) 事業実績

(ア) 肝炎ウイルス相談・検査実施状況

(件)

年度	区分	相談件数 (延)	検査件数 (実)	
			B型肝炎ウイルス検査	C型肝炎ウイルス検査
平成21年度		236	76	76
平成22年度		101	45	44
平成23年度		60	18	17

・平成19年11月、フィブリノゲン製剤の投与等により、C型肝炎ウイルスに感染している可能性のある方等を対象に、厚生労働省が血液検査を受けるよう呼びかけたことを受け、同月よりC型肝炎ウイルス相談・検査事業を開始。

- 平成20年5月、厚生労働省通知「微量採血のための穿刺器具の取扱いに係る周知徹底及び調査の実施について」を受け、患者の早期発見、早期治療を目的とするため、これまでのC型肝炎ウイルス相談・検査事業の体制に加え、B型肝炎ウイルス相談・検査の体制を整備し、平成20年6月より、肝炎ウイルス相談・検査事業を開始。

(イ) 緊急肝炎ウイルス検査実施状況

(件)

年度	区分	検査件数 (実)	
		B型肝炎ウイルス検査	C型肝炎ウイルス検査
平成22年度		6	6
平成23年度		5	4

- B型及びC型肝炎ウイルス検査の受診機会を広げるため、平成22年7月から医療機関へ委託して実施。

(ウ) 肝炎治療医療費助成受給者証交付状況

(件)

区分	年度	平成21年度	平成22年度	平成23年度
		インターフェロン治療	新規 69	74
	延長 38	19	17	
	2回目		19	0
核酸アナログ製剤治療	新規		157	40
	更新		124	162 (新規17件含む)

- 平成20年4月より、B型肝炎ウイルス性肝炎及びC型肝炎ウイルス性肝炎患者のインターフェロン治療に対して医療費助成を開始。平成21年4月からは助成期間の延長が追加となった。平成22年4月からは、2回目の助成が可能となり、また、B型肝炎ウイルス性肝炎に対する核酸アナログ製剤治療の助成が開始となる。また、平成23年11月1日からインターフェロン治療にC型肝炎ウイルス性肝炎に対する3剤併用療法が追加となった。

3-7-8 口腔衛生予防対策事業

(1) 事業目的

妊婦の歯科健康診査、乳幼児むし歯予防のためのむし歯予防教室、フッ化物塗布を実施して母と子の歯の健康増進を図る。

(2) 根拠法令

地域保健法

(3) 事業実績

(ア) フッ化物塗布

(乳幼児の保護者に対して歯の健康教育、幼児に対してフッ化物塗布を行い、乳歯をむし歯から守る。)

年度	よい歯づくり講座		フッ化物塗布		
	実施回数(回)	受講者数(人)	実施回数(回)	受診者延数(人)	新規受診者(人)
平成21年度	40	692	52	2,168	776
平成22年度	40	762	52	2,279	861
平成23年度	40	680	51	2,223	781

(イ) 健康教育

年度	乳幼児		小・中学生		成人	
	実施回数(回)	受講者数(人)	実施回数(回)	受講者数(人)	実施回数(回)	受講者数(人)
平成21年度	42	1,487	7	769	19	513
平成22年度	33	1,289	8	363	21	476
平成23年度	43	1,449	7	402	12	303

<乳幼児>赤ちゃん教室、親子サークル等

<成人>母親教室、健康づくり講演会、研修会等

(ウ) 歯科相談

年度	実施回数(回)	相談者数(人)
平成21年度	18	678
平成22年度	35	513
平成23年度	16	543

・地域健康づくり展等で実施

(エ) 歯科健診

年度	実施回数(回)	受診者数(人)
平成21年度	10	89
平成22年度	15	150
平成23年度	11	112

・精神薄弱者通所更生センター通所者、歯科疾患実態調査、その他

(オ) 妊婦歯科健診

A 受診状況

年度	受診票発行者数(人)	受診者数(人)	受診率(%)
平成21年度	3,871	1,194	30.8
平成22年度	3,542	1,021	28.8
平成23年度	3,661	1,023	27.9

B 年齢状況(平成23年度)

区分	総数	19歳以下	20~29歳	30~39歳	40歳以上
実数(人)	1,023	7	358	624	34

C 受診時週数(平成23年度)

区分	総数	15週以下	16~27週	28週以上
実数(人)	1,023	251	657	115

D 受診者判定区分(平成23年度)

区分	総数	異常なし	要指導	要精検	要精検の内訳(延数)				
					歯石除去	歯周治療	う歯治療	補綴治療	その他
実数(人)	1,023	88	67	868	318	415	538	18	193

3-7-9 特定疾患等治療研究事業

(1) 事業目的

特定疾患の治療研究事業を行うことにより、その医療の確立と普及を図り、併せて患者家族の負担軽減に資することを目的とする。

(2) 根拠法令

難病対策要綱、富山県特定疾患治療研究事業

(3) 実績

特定疾患医療受給者証交付状況

(件)

区分		年度		
		平成21年度	平成22年度	平成23年度
総数		2,339	2,577	2,629
入院・通院	国制度(重症)	187	194	216
	国制度(一般)	2,128	2,383	2,388
入院のみ	県単独制度	24	29	25

特定疾患別交付状況(平成23年度) (件)

疾患名		受給者証 交付者数
国 制 度	1 ベーチェット病	52 (5)
	2 多発性硬化症	65 (9)
	3 重症筋無力症	67 (5)
	4 全身性エリテマトーデス	193 (14)
	5 スモン	6 (0)
	6 再生不良性貧血	33 (10)
	7 サルコイドーシス	85 (9)
	8 筋萎縮性側索硬化症	45 (14)
	9 強皮症、皮膚筋炎及び多発性筋炎	161 (25)
	10 特発性血小板減少性紫斑病	56 (8)
	11 結節性動脈周囲炎	28 (4)
	12 潰瘍性大腸炎	339 (46)
	13 大動脈炎症候群	14 (0)
	14 ビュルガー病	27 (0)
	15 天疱瘡	27 (2)
	16 脊髄小脳変性症	91 (12)
	17 クローン病	130 (11)
	18 劇症肝炎	2 (5)
	19 悪性関節リウマチ	21 (1)
	20 パーキンソン病関連疾患	384 (72)
	21 アミロイドーシス	5 (2)
	22 後縦靭帯骨化症	94 (17)
	23 ハンチントン病	5 (2)
	24 ウィリス動脈輪閉塞症	49 (4)
	25 ウェゲナー肉芽腫症	3 (0)
	26 特発性拡張型(うっ血型)心筋症	82 (10)
	27 多系統萎縮症	68 (11)
	28 表皮水疱症	2 (0)
	29 膿疱性乾癬	6 (0)
	30 広範脊柱管狭窄症	17 (3)
	31 原発性胆汁性肝硬変	132 (15)
	32 重症急性膵炎	6 (9)
	33 特発性大腿骨頭壊死症	24 (8)
	34 混合性結合組織病	39 (0)
	35 原発性免疫不全症候群	8 (0)
	36 特発性間質性肺炎	16 (10)
	37 網膜色素変性症	72 (1)
	38 プリオン病	1 (0)
	39 肺動脈性肺高血圧症	11 (3)
	40 神経線維腫症	13 (3)
	41 亜急性硬化性全脳炎	0 (0)

疾患名		受給者証 交付者数	
国 制 度	42	バッド・キアリ症候群	0 (0)
	43	慢性血栓塞栓性肺高血圧症	11 (0)
	44	ライソゾーム病	3 (1)
	45	副腎白質ジストロフィー	1 (0)
	☆46	家族性高コレステロール血症	0 (0)
	☆47	脊髄性筋萎縮症	1 (0)
	☆48	球脊髄性筋萎縮症	18 (5)
	☆49	慢性炎症性脱髄性多発神経炎	9 (1)
	☆50	肥大型心筋症	11 (7)
	☆51	拘束型心筋症	0 (0)
	☆52	ミトコンドリア症	2 (0)
	☆53	リンパ脈管筋腫症	1 (0)
	☆54	重症多形滲出性紅斑	0 (0)
	☆55	黄色靭帯骨化症	17 (8)
	☆56	間脳下垂体機能障害	51 (14)
	計		2,604 (386)
県 単 独 制 度	62	進行性筋ジストロフィー	0 (0)
	63	アルツハイマー病	3 (1)
	64	ピック病	0 (0)
	66	メニエール病	2 (2)
	67	突発性難聴	16 (16)
	70	シェーグレン症候群	0 (0)
	72	特発性心筋症(肥大型・拘束型)	0 (0)
	73	B型慢性肝炎・肝硬変	0 (0)
	74	C型慢性肝炎・肝硬変	1 (0)
	75	自己免疫性肝炎	0 (0)
	79	特発性門脈圧亢進症	0 (0)
	86	プロラクチン分泌過剰症	0 (0)
	87	ゴナドトロピン分泌低下症	0 (0)
	88	抗利尿ホルモン分泌過剰症	0 (0)
	88	抗利尿ホルモン分泌低下症	0 (0)
89	難治性ネフローゼ症候群	0 (0)	
90	急速進行性糸球体腎炎	0 (0)	
91	多発性のう胞腎	0 (0)	
92	自己免疫性溶血性貧血	0 (0)	
92	発作性夜間ヘモグロビン尿症	0 (0)	
93	原発性慢性骨髄線維症	0 (0)	
94	不応性貧血	4 (4)	
95	血栓性血小板減少性紫斑病	0 (0)	
計		25 (23)	

() は新規交付者数再掲

☆ 平成21年10月30日より追加された疾患

3-7-10 難病患者在宅療養支援事業

(1) 事業目的

原因が不明で治療方針が確立されていない難病患者及びその家族に対して、訪問指導や医療相談を行うことにより、在宅療養を支援する。

(2) 根拠法令

難病特別対策推進事業実施要綱

(3) 事業実績

(ア) 訪問相談事業 (人)

	実数	延数
平成21年度	67	132
平成22年度	103	206
平成23年度	71	168

(イ) 特定疾患療養相談会 (人)

	回数	参加延人数
平成21年度	14	191
平成22年度	14	185
平成23年度	11	167

(ウ) 事例検討会 (件)

	回数	事例数
平成21年度	2	2
平成22年度	2	3
平成23年度	3	3

※内訳：パーキンソン病、脊髄小脳変性症、網膜色素変性症

3-7-11 原爆被爆者健康診断事業

(1) 事業目的

富山県より委譲事務となっている原爆被爆者の健康診断に関する事務のスムーズな運用を図ることを目的とする。

(2) 根拠法令

原子爆弾被爆者に対する援護に関する法律

(3) 事業実績 (人)

健診種別	被爆者数	定期健診（上期）	希望者健診	がん健診	定期健診（下期）
平成21年度	44	11	8	11	8
平成22年度	36	6	8	7	5
平成23年度	39	8	3	8	5

3-8 結核対策

3-8-1 結核予防事業

(1) 事業目的

結核予防及び結核患者に対する適正な医療の給付を行うことによって、結核が個人的、社会的に害を及ぼすことを防止し、市民の健康保持と結核の撲滅を図ることを目的とする。

(2) 根拠法令

感染症の予防及び感染症の患者に対する医療に関する法律

(3) 事業実績

(ア) 定期結核健康診断実施状況

結核検診（一般：65歳以上）の実施状況

(人)

区分 年度	エックス線撮影						
	定期検診				精密検査(直接撮影)		
	対象者数	受診者数		受診率 (%)	対象者数	受診者数	受診率 (%)
集団 (間接撮影)		施設 (直接撮影)					
平成21年度	67,270	8,940	15,838	36.8	817	731	89.5
平成22年度	65,784	8,878	15,856	37.6	856	774	90.4
平成23年度	67,103	9,007	15,901	37.1	744	688	92.5

※平成17年度から結核予防法の一部改正により、結核健診の対象が65歳以上となる。

(イ) 感染症診査協議会（結核部会）開催状況

(件)

区分 年度	開催回数 (回)	診査・報告件数				
		就業制限 (18条)	応急入院 の報告 (19条)	入院勧告 (20条第1 項)	入院期 間延長 (20条第4項)	通院公費 負担 (37条の2)
平成21年度	24	23	23	23	35	107
平成22年度	24	25	25	25	54	80
平成23年度	24	20	20	20	17	99

※平成19年度より感染症法の一部改正に伴い結核予防法統合廃止となり、診査区分が変更となる。

(ウ) 結核対策促進事業（結核予防費補助金）

私立学校等の設置者等が行う結核の定期健康診断に対し、その費用の3分の2を補助する。
富山国際学園外11施設

3-8-2 結核医療費公費負担事業

(1) 事業目的

結核患者の医療費を公費で負担することにより、結核のまん延を防止する。

(2) 根拠法令

感染症の予防及び感染症の患者に対する医療に関する法律

(3) 事業実績

(ア) 結核患者登録状況

(人)

区分 年次	登録者総数	新登録者	転入者	削除者	削除者の内訳			
					死亡	治癒	転出	その他
平成21年	163	64	0	60	21	35	2	2
平成22年	121	62	3	102	14	78	3	7
平成23年	168	66	1	87	18	60	2	7

(イ) 活動性分類別結核患者状況 (件)

区分 年次	結核登録者							
	総数	活動性結核					肺外結核	不活動性結核
		総数	肺結核			その他		
			喀痰塗沫陽性					
初回治療	再治療							
平成21年	163	64	48	19	1	28	16	99
平成22年	121	50	36	10	1	25	14	71
平成23年	168	66	51	18	1	32	15	102

(ウ) 年齢別新登録者登録状況 (件) (%)

区分 年次	計	～9歳	10歳～ 19歳	20歳～ 29歳	30歳～ 39歳	40歳～ 49歳	50歳～ 59歳	60歳～ 69歳	70歳～
平成21年	64	0(0)	0(0)	3(5)	4(6)	5(8)	2(3)	8(12)	42(66)
平成22年	62	0(0)	0(0)	5(10)	2(3)	7(11)	7(11)	4(6)	36(58)
平成23年	66	1(2)	1(2)	5(8)	4(6)	6(9)	7(11)	8(12)	34(51)

(エ) 公費負担状況 (件)

年度	区分	通院患者 (37条の2)	入院勧告患者 (37条)
平成21年度		107	58
平成22年度		85	72
平成23年度		99	33

※平成19年度より感染症法の一部改正に伴い結核予防法統合廃止となり、公費負担区分が変更となる。

3-8-3 結核接触者健康診断

(1) 事業目的

患者の家族等結核に感染する可能性が高いと認められる者について、二次感染による患者発生を防止するため健康診断を実施する。又、結核再発防止のために結核登録者に対して管理検診を実施する。

(2) 根拠法令

感染症の予防及び感染症の患者に対する医療に関する法律第17条、第53条の13及び14

(3) 事業実績

(ア) 管理検診 (件)

年度	区分	対象者	受診者	受診率 (%)	検診実施機関			受診結果		
					保健所	委託機関	その他	要医療	要観察	治癒・削除
平成21年度		89	73	82.0	24	18	31	0	38	35
平成22年度		148	135	91.2	41	50	44	1	84	66
平成23年度		147	128	87.1	37	22	69	0	82	46

(イ) 家族・接触者健診 (件)

区分 年度	対象者数	受診者数							結果			
		患者家族健診			接触者健診				受診者数	受診率 (%)	発見患者数	予防内服者数
		保健所	医療機関委託	その他	保健所	集団健診委託	その他					
平成21年度	851	122	100	1	331	24	197	775	91.1	0	5	
平成22年度	618	95	70	0	170	0	239	574	92.9	0	12	
平成23年度	783	212	14	0	321	0	181	728	93.0	0	4	

「その他」欄はフィルム借用による二重読影件数

(ウ) 結核訪問指導

(人)

年度 \ 区分	訪問実数	訪問延数
平成21年度	62	75
平成22年度	45	67
平成23年度	29	68

3-8-4 結核対策特別促進事業

(1) 事業目的

結核予防思想の高揚、効果的な検診の促進、健康診断の充実等により、きめ細かな結核対策を促進する。

(2) 根拠法令

厚生労働省健康局長課通知「感染症対策特別促進事業実施要領の一部改正について」

(平成19年3月27日) 別紙「感染症対策特別促進事業実施要綱」

(3) 事業実績

年度 \ 区分	治療成績 (コホート観察) 調査事業	結核予防技術者 研修事業
平成21年度	平成21年の新登録患者 調査実施者 64人	講演1回 受講者数 77人 研修派遣 2人
平成22年度	平成22年の新登録患者 調査実施者 62人	講演1回 受講者数 49人 研修派遣 3人
平成23年度	平成23年の新登録患者 調査実施者 66人	講演1回 受講者数 62人 研修派遣 2人

3-8-5 地域DOTS (結核患者服薬支援)

(1) 事業目的

感染性を有する結核患者 (喀痰菌塗沫陽性患者) の治療を確実に成功させることにより、再発による感染の拡大、耐性菌の出現を防止する。

(2) 根拠法令

感染症の予防及び感染症の患者に対する医療に関する法律第53条の14

(3) 事業実績

(人)

年度 \ 区分	地域DOTS実施状況			
	区分	外来DOTS	訪問DOTS	連絡確認DOTS
平成21年度	DOTS対象患者数	0	5	2
	実施件数 (延べ数)	0	42	8
平成22年度	DOTS対象患者数	0	4	1
	実施件数 (延べ数)	0	29	1
平成23年度	DOTS対象患者数	3	7	0
	実施件数 (延べ数)	15	24	0

3-9 精神保健福祉対策

3-9-1 精神保健相談指導事業

(1) 事業目的

精神障害者の早期治療の促進並びに社会復帰を支援するため、相談及び訪問指導等を行い、地域住民の精神的健康の保持増進を図る。

(2) 根拠法令

精神保健福祉法、保健所及び市町村における精神保健福祉業務運営要領
市町村障害者社会参加促進事業実施要綱、障害者自立支援法、自殺対策基本法

(3) 事業実績

(ア) 精神保健福祉相談（心の健康相談） (件)

		平成21年度	平成22年度	平成23年度
精神保健福祉相談 ・医師、保健師等による面接、電話相談 ・随時 (訪問も含む)		6,019	8,850	9,635
(再掲)	精神科医師による相談 ・予約制(月3回)	70	43	56
	老人精神保健	191	492	392
	うつ(疑)状態	505	560	1,423
	自殺関連	963	1,860	2,941

(イ) 保健師等による訪問指導 (件)

		平成21年度	平成22年度	平成23年度
医師、保健師等による訪問指導		1,175	1,849	1,895
(再掲)	嘱託医との同行訪問	0	0	0
	老人精神保健	47	111	104
	うつ(疑)状態	137	278	361
	自殺関連	315	485	472

(ウ) 生活指導教室（ひだまりサロン）

	回数(回)	参加者数(人)	内容	スタッフ
平成21年度	40	168	創作、園芸、生花、美術鑑賞、料理、お茶、軽スポーツ、バスハイク、ヘルスチェック 他	精神科医師、保健師、看護師、栄養士、精神保健福祉士、運動指導員、一般講師 等
平成22年度	36	151		
平成23年度	33	93		

平成22年度までは、保健所ダイケアとして実施。

(エ) 精神保健家族教室（うつ病、うつOB、統合失調症）

	回数(回)	参加者数(人)	内容	スタッフ	
平成21年度	16	164	・心の病気の理解 ・病気の治療について ・日常の接し方 ・社会復帰について等 講義及び座談会	精神科医師、保健師、看護師、精神保健福祉士、家族 等	
平成22年度	18	233			
平成23年度	18	197			
(再掲)	うつ病	4			39
	うつOB	10			46
	統合失調症	4	112		

(オ) ひきこもり家族教室

	回数(回)	参加者数(人)	内容	スタッフ
平成21年度	3	52	講義および座談会 ・ひきこもりについて ・接し方について 等	精神科医師 心理相談員、保健師 精神保健福祉士 等
平成22年度	2	33		
平成23年度	2	27		

(カ) 性に関する心の悩み相談事業

A 相談状況

(件)

	男	女	計
平成21年度	184	15	199
平成22年度	133	3	136
平成23年度	244	0	244

(キ) 保健福祉サービス調整推進会議

- ・ 処遇困難な在宅精神障害者等についての関係者会議
(医療機関、社会復帰施設、市関係課、保健所等)

	回数(回)	参加者数(人)
平成21年度	96	944
平成22年度	105	966
平成23年度	79	700

(ク) 精神科緊急事例への対応

(件)

区 分		年 度	平成21年度	平成22年度	平成23年度
通 報	対応 件数	一般人(23条)	2	3	5
		警察官(24条)	45	45	36
		検察官(25条)	6	5	8
		矯正施設の長(26条)	9	1	3
		病院長(26条の2)	1	6	0
		計	63	60	52
	(再掲) 措置診察実施件数		18	22	15
	(再掲) 時間外対応件数		29	32	14
	結果	措置入院	12	16	13
		応急入院	0	0	1
		医療保護入院	17	19	12
		任意入院	4	2	2
受診のみ		4	4	3	
その他		26	19	21	
受 診 援 助	対応件数		41	33	20
	(再掲) 時間外対応件数		12	9	3
	結果	医療保護入院	21	15	12
		任意入院	3	3	2
		受診のみ	12	15	5
		その他	5	0	1

3-9-2 地域精神保健福祉対策促進事業

(1) 事業目的

精神障害者の社会復帰及び自立と社会参加の促進を図るため、精神障害者やその家族に対する支援を行うとともに、地域住民に対して、心の健康づくりや精神障害についての正しい知識の普及啓発を行う。

(2) 根拠法令

精神保健福祉法、保健所及び市町村における精神保健福祉業務運営要領、障害者自立支援法、市町村障害者社会参加促進事業実施要綱、心神喪失者等医療観察法、自殺対策基本法

(3) 事業実績

(ア) メンタルヘルスサポーター活動支援事業

	委嘱者数 (人)	活動回数 (回)	内 容
平成21年度	45	620	<ul style="list-style-type: none"> ・保健所デイケア、生活支援教室への参加協力 ・精神障害者支援事業所等での活動協力 ・各種イベント、フェスティバルへの参加 ・研修会、講演会等への参加 ・障害者、家族等の相談 ・自殺予防啓発キャンペーン 等
平成22年度	45	783	
平成23年度	50	1,024	

(イ) アルコールセミナー

	回数 (回)	参加者数 (人)	内 容
平成21年度	12	163	講義 「アルコール依存症と体の病気」 「アルコール依存症の治療」 「アルコール依存症と家族関係」 「依存症からの回復」 等 座談会
平成22年度	12	165	
平成23年度	18	93	

(ウ) 精神保健普及啓発事業

A 富山市地域精神保健福祉推進協議会の支援 (平成23年度)

	回数 (回)	参加者数 (人)	内 容
心の健康づくり講演会	1	206	シンポジウム「震災後の心のケア」 ～被災地での支援活動から～
自殺予防市民フォーラム	1	241	① 基調講演「地域の絆と気づきで自殺予防」 ② フォーラム 「地域ぐるみで自殺対策」
心の健康づくり講座	3	161	「あなたの心 元気ですか」

B 富山市精神障害者家族会等連絡会の支援 (平成23年度)

	回数 (回)	参加者数 (人)	内 容
精神保健福祉講演会	1	173	「夢や希望に沿ったリハビリのための取り組み～るえか式心理教育・当事者活動～」
家族研修会	1	20	「色と香りが心身の健康にもたらす効果」
施設見学研修	1	25	勝興寺、憩いの家、安靖氷見共同作業所
家族相談員育成事業	3	54	「疾病の障害と理解」
家族相談員研修及び交流会	1	10	実技「こころと身体がよるこぶ体操とリラクゼーション法」

C 出前講座「健康ですか、あなたの心」

	回数 (回)	参加者数 (人)	(再掲)	
			地 域	職 域
平成21年度	10	371	8回 (336人)	2回 (35人)
平成22年度	20	1,108	11回 (554人)	9回 (389人)
平成23年度	17	710	10回 (316人)	7回 (394人)

(エ) 精神障害者ケアマネジメント会議

- ・精神障害者本人または本人の意向を把握した関係職員が参加し、地域で生活するためのサービス利用や関係機関の支援を検討し、計画する会議。

	回数 (回)	参加者数 (人)
平成21年度	96	944
平成22年度	105	966
平成23年度	79	700

(オ) 心神喪失者等医療観察法に基づく地域支援

	事 例 数 (件)	訪問指導(回)	ケア会議(回)	連絡調整等(回)
平成21年度	3	6	4	2
平成22年度	5	18	11	13
平成23年度	3	24	10	12

心神喪失等の状態で重大な他害行為を行った者の内、地域社会における処遇（通院治療）となった者に対して支援するもの。

(カ) 精神障害者保健福祉手帳交付状況

(人)

	1 級	2 級	3 級	計
平成21年度	168	1,051	242	1,461
平成22年度	164	1,175	272	1,611
平成23年度	192	1,318	332	1,842

(キ) 自立支援医療（精神通院）承認状況

	件数(件)
平成21年度	3,555
平成22年度	3,721
平成23年度	4,023

自立支援医療（精神通院）の診断名別の状況（平成23年度） (人)

		男	女	計	
器質性	認知症	アルツハイマー病型	18	27	45
		血管性	2	0	2
	上記以外	33	29	62	
精神作用物質	アルコール	31	7	38	
	覚せい剤	4	0	4	
	その他	11	2	13	
統合失調症		857	809	1,666	
気分（感情）障害		526	719	1,245	
神経症性障害等		151	191	342	
生理的障害等		4	16	20	
人格及び行動の障害		12	30	42	
精神遅滞（知的障害）		32	12	44	
心理的発達障害		50	18	68	
小児・青年期障害		49	3	52	
てんかん		212	168	380	
その他		0	0	0	
合計		1,992	2,031	4,023	

3-9-3 自殺予防対策事業

(1) 事業目的

保健、医療、福祉、教育、経済等が連携し、市民の心の健康に関する意識を高め、総合的に自殺予防を推進するもの。

(2) 根拠法令

自殺対策基本法、精神保健福祉法、地域保健法

(3) 事業実績

(ア) 自殺対策推進連絡会議の開催

連絡会議 2回

(イ) 相談支援事業

A 自殺に関する相談件数の推移

		平成21年度	平成22年度		平成23年度	
総数	実人数	131	162	(8)	362	(20)
	延人数	1,278	2,338	(9)	2,941	(20)
内訳	電話相談	864	1,728	(0)	2,331	(0)
	訪問	315	485	(0)	472	(1)
	来所相談	99	125	(9)	138	(20)

()再掲 精神科医師

B 相談内容 (重複回答)

	相談内容	男性	女性	不明	計
1	健康問題	56	79	17	152
2	家庭問題	21	51	0	72
3	経済・生活問題	25	41	0	66
4	勤務問題	18	20	4	42
5	その他	31	79	14	124

C 健康・くらしの総合相談会

9月の自殺予防週間や3月の自殺対策強化月間に合わせ、精神科医師・内科医師・弁護士・社会福祉士等による健康・くらしの総合相談会を実施した。

日時 会場	平成23年9月15日(木) 13:00~17:00 富山市角川介護予防センター 平成24年3月5日(月) 13:00~18:00 富山国際会議場
相談者数	30人(男性12人、女性18人) (30代4人、40代5人、50代4人、60代5人、70代9人、80代3人)
相談内容	心の健康相談13人、多重債務相談9人、障害者・高齢者相談4人、求職4人、消費生活3人、生活資金貸付3人、生活保護3人、福祉全般4人 (複数の相談を希望した人は15人)

(ウ) 人材養成事業

A 相談援助者の育成

自殺予防に対する知識と技術を高めるために、相談援助者研修会を実施した。

- ・日時 平成24年3月28日(水) 10:00~17:00
平成24年3月29日(木) 9:00~16:00
- ・会場 富山国際会議場多目的会議室201・202
- ・内容 講義「認知行動療法と弁証法的行動療法」
講師 一般社団法人 長谷川メンタルヘルス研究所
所長 遊佐 安一郎 氏 外2名
- ・参加者64名

B ボランティアの育成

(A) 職域メンタルヘルスサポーター養成研修会

主に従業員50人未満の事業所へのメンタルヘルスを推進するため、中小企業を対象に富山商工会議所と3カ所の商工会と連携し、精神科医師、臨床心理士を講師に職域メンタルヘルスサポーターの養成研修を4会場で実施した。

- ・内容 講義「メンタルヘルスの基礎知識」
講師 富山大学附属病院神経精神科診療准教授 角田 雅彦氏
演習「相談の受け方と傾聴法について」
講師 臨床心理士 密田 博子氏
- ・参加事業所 92 事業所
- ・養成者数 123 人

(B) フォローアップ研修会

前年度までに養成した職域メンタルヘルスサポーター等が、職場や地域で身近な人の悩みに気づき、必要に応じて関係機関を紹介するなど実践的な力を深め継続的、効果的な活動ができるように研修会を開催した。

- ・日時 第1回：平成23年9月12日（月）10:00～12:00
第2回：平成23年10月28日（金）14:00～16:00
- ・会場 富山県民会館
富山市角川介護予防センター
- ・内容 講義「メンタルヘルスの基礎知識Ⅱ ～“うつ”への対応～」
講師 富山大学附属病院神経精神科診療准教授 角田 雅彦氏
演習「現場で活かす傾聴の実践」
講師 臨床心理士 密田 博子氏
- ・参加者 24 名

(エ) 普及啓発事業

A 自殺予防市民フォーラム

地域においてさまざまな立場で活動を行っている人をパネリストにむかえ、フォーラムを開催した。

- ・日時 平成24年3月24日（土）13:00～16:00
- ・会場 富山国際会議場
- ・内容 テーマ：たしかめよう 地域のつながり、地域の絆
①基調講演 「地域の絆と気づきで自殺予防」
講師 防衛医科大学校・防衛医学研究センター
行動科学研究部門 教授 高橋 祥友氏
②フォーラム「地域ぐるみで自殺対策」
コーディネーター 富山市自殺対策推進連絡会議
会長 馬瀬 大助氏
発言者 地域の活動団体（富山市メンタルヘルスサポート協力店、
富山市北商工会、富山市介護支援専門員協会、八尾地域
心の健康づくり推進実行委員会）から4名及び富山市保
健所
- ・参加者 241 人

B 心の健康づくり講演会

被災者への支援について、富山市地域精神保健福祉推進協議会が中心となって講演会を開催した。

- ・日時 平成23年7月16日（土）14:00～16:00
- ・会場 C i C いきいきKAN（多目的ホール）
- ・内容 演題「震災後の心のケア～被災地での支援活動から～」
コーディネーター 富山大学附属病院神経精神科
診療准教授 角田 雅彦氏
発言者 東日本大震災被災地支援参加者（精神科医師、警察官、
社会福祉協議会ボランティア、保健師 計4名
- ・参加者 206 人

C 精神保健福祉講演会

富山市精神障害者家族会等連絡会が中心となって講演会を開催した。

- ・日時 平成 23 年 11 月 15 日（土）14:00～16:00
 - ・会場 ボルファートとやま
 - ・内容 講演「夢や希望に沿ったりカバリーのための取り組み
～るえか式心理教育&当事者活動～」
講師 医療法人社団宙麦会 ひだクリニック
副院長 木村 尚美氏 外 1 名
- ・参加者 173 人

D 広報とやま・ホームページなどでの広報

(A) 広報への掲載

市の自殺者が多い 5 月、国が定める 9 月の自殺予防週間、県の 2 月の自殺予防週間にあわせ、広報とやまへストレスの対処法や自殺予防の記事を掲載した。

(B) ホームページへの掲載

富山市ホームページで自殺対策に関する事業を随時掲載した。また、年間を通し、「こころの健康」や自殺の現状、相談窓口などを掲載している。

(C) 自殺予防啓発パンフレットの配布

関係機関へ早期相談につなげるよう相談窓口を掲載した相談窓口紹介ガイドを作成し、地域の関係団体や関係機関等に配布した。

(D) その他

新聞やラジオ等で、メンタルヘルスサポート協力店等の取材を受け、マスコミを通して市民に啓発を行った。

E 街頭啓発キャンペーン

国が定める 9 月の自殺予防週間と県の 2 月の自殺予防週間に合わせ、富山市メンタルヘルスサポーター連絡会に委託し、自殺予防のための普及啓発用のティッシュ及びチラシを配布した。

(オ) 強化モデル事業

A ハート SOS ハガキ配布事業

健康づくりのボランティアである保健推進員が相談窓口紹介ガイド（ハート SOS ハガキ添付）を配布し、心の健康づくりや早期に心の悩み相談に結びつける啓発を行なった。また、心の健康づくりの理解を深めるため、保健推進員を対象に研修を行った。

- ①・日時 平成 24 年 3 月 16 日（金）13:40～14:40
 - ・内容 講義「心の健康～内観について～」
講師 北陸内観研修所 所長 長島 美稚子氏
- ・参加者 85 人
- ② 保健推進員による、ハート SOS ハガキ配布 6,256 件

B 地域ぐるみ心の健康づくり事業

地域住民一人ひとりが心の健康問題の重要性を認識し、誰もが安心して生活できるような地域づくりを図るため、水橋地区、八尾地域、婦中地域の 3 地域（地区）で、実行委員会を中心に地域の関係団体が連携し、地域の特性に応じた心の健康づくりを推進した。

C 相談窓口担当者ネットワークづくり事業

(A) 窓口担当者研修会

職員研修所と連携し窓口担当の市職員を対象に、自殺対策の基礎知識と相談対応の演習などの研修を行った。

- ・日時 第1回：平成24年2月27日(月)15:00～17:00
第2回：平成24年3月1日(木)15:00～17:00
- ・場所 富山県民会館
- ・内容 「富山市の自殺対策について」
「メンタルヘルスの基礎知識」
第1回：講師 医療法人社団和敬会谷野呉山病院
精神科医師 谷野 亮一郎氏
第2回：講師 アイ・クリニック
院長 吉本 博昭氏
「相談の受け方と傾聴法」
講師 臨床心理士 長島 美稚子氏
- ・参加者 76人

(B) 窓口担当者ネットワーク会議

窓口担当課を構成団体とし、自殺に関する相談の対応状況や課題を共有し、窓口担当者の役割や現状の理解、顔の見える関係づくりを行った。

- ・日時 平成24年3月1日(木) 14:30～15:00
- ・場所 富山県民会館
- ・参加者 28人

D 認知行動療法を取り入れた心の健康づくり教室

職場での対人関係で悩みを持ちストレスを抱えている方を対象に教室を開催し、自身の不合理な思考や考え方に気づき、その変容を促すことで問題解決を図った。

- ・日時 平成23年10月13日(木)、20日(木)、27日(木)、11月10日(木)、24日(木)、
12月2日(金)、9日(金)、15日(木) 全8回 いずれも19:00～21:00
- ・場所 富山市中央保健福祉センター
- ・内容 事前面接、臨床心理士などによる講義・演習
- ・参加者 9人

E 自殺未遂者等フォローアップ事業

自殺未遂者の効果的な支援を行うために、各専門家が継続的な事例検討等を通して、個々の事例のフォローアップを図るとともに、様々な局面での自殺未遂者のフォローアップのためのシステムづくりを検討した。

- ・検討委員(5名)
精神科医師、臨床心理士、精神保健福祉士、介護福祉士、介護支援専門員

F メンタルヘルスサポート協力店

市民が日常生活の中で定期的に利用し、お客さんとの会話のある職業(理容院、美容院)を対象に、精神科医師による心の健康づくりに関する講習会を実施し、メンタルヘルスサポート協力店として登録していただいた店にステッカーを配布した。

- ・内容 講義「メンタルヘルスの基礎知識」
講師 富山大学附属病院神経精神科診療准教授 角田 雅彦氏
演習「相談の受け方、傾聴法、リラクゼーション法について」
講師 臨床心理士 密田 博子氏
- ・参加者 114人
- ・登録店舗数 92店舗

(カ) かかりつけ医と精神科医の連携強化事業

自殺の原因・要因として最も多い、「うつ病」を早期に発見し必要な治療につなぐために、かかりつけ医と精神科医の連携強化連絡会議及びワーキング会議を行い、診療現場での情報交換を行うとともに、かかりつけ医でうつ病の疑いのある人を発見したときの緊密な連携体制を構築するため、地域におけるうつ病に対する医療や支援体制について検討し、「かかりつけ医と精神科医の連携に関するマニュアル」を作成した。

- ・委員 富山市医師会、富山市地域精神保健福祉推進協議会、富山県精神科病院協会、富山県精神科医会、公的病院、富山県心の健康センターに所属する医師 14 名
- ・連絡会議 2 回
- ・ワーキング会議 2 回

(キ) アルコール等啓発事業

自殺の要因であるアルコール依存症等の自殺対策を推進するため、地域住民がアルコール問題を身近な問題として捉えることができるよう、富山市断酒協議会に委託し 6 会場でアルコールについての研修会を実施した。

- ・内容 警察官による講義「飲酒運転はすべてを失う！」
精神保健福祉士による講義「アルコールと健康！」
富山市断酒協議会員による体験談紹介
- ・参加者 延 223 人

(ク) 高齢者等のこころの健康づくり事業

高齢者の自殺が増加傾向にあることから、高齢者及び介護者の心の健康づくりを図った。

A 高齢者・介護者の心のゲートキーパー養成研修

高齢者及び介護者と日常的に接する機会のある介護支援専門員等を対象に、ゲートキーパーの役割を担っていただくための研修会を 10 会場で行った。

- ・内容 精神科医師による講義「メンタルヘルスの基礎知識」
臨床心理士による演習「相談の受け方について」
- ・参加者 延 283 人

B 高齢者地域モデル事業

6 カ所の地域包括支援センターで、地域の高齢者及び介護者を対象に、心の健康づくりに関する講演会などのイベントや、健康・暮らしの相談会を開催した。

C 高齢者を介護する家族の心の健康に関する調査

自殺の要因としてあげられる介護者の介護負担感について、介護支援専門員が、担当している要介護者の家族の介護負担感を把握するとともに、介護支援専門員等が高齢者及び介護者の心の健康づくりを推進するために必要な知識と技術について学ぶ研修会を開催した。

- ・日時 平成 24 年 3 月 16 日(金) 14:00～16:30
- ・場所 サンシップとやま 福祉ホール
- ・内容 講演「認知症高齢者の自動車運転を考える家族介護者のための支援」
「高齢者を介護する家族の介護負担」
- ・講師 国立長寿医療研究センター
長寿政策科学研究部長 荒井由美子氏
- ・参加者 105 人

D 老人クラブ連合会の活動

「高齢者の心の健康づくり」をテーマに、北、西、南、大沢野、婦中の各ブロックで、高齢者の心の健康について学ぶとともに、事例発表、現状報告を行った。

3-10 衛生検査

3-10-1 食品衛生監視指導事業

(1) 事業目的

飲食に起因する衛生上の危害の発生を防止する。

(2) 根拠法令

食品衛生法、食鳥処理の事業の規制及び食鳥検査に関する法律

(3) 事業実績

(ア) 食品営業許可

食品衛生法に基づく営業許可施設は 8,909 施設で、そのうち飲食店営業施設が 4,572 施設と 51.3 % を占め、乳類販売業 1,153 施設、喫茶店営業 1,477 施設、魚介類販売業 463 施設、食肉販売業 425 施設、菓子製造業 416 施設の 5 業種と飲食店営業施設を合わせて 8,506 施設あり、全体の 95.5 % を占める。

新規許可は 1,207 件、許可更新は 994 件、廃業は 1,324 件であった。

非許可営業施設は 7,291 施設で、うち販売業が 6,891 施設と全体の 94.5 % を占める。

(イ) 食品衛生監視指導

食中毒の発生を未然に防止するため、集団給食施設等を中心とした重点監視対象施設の監視指導を行うとともに、A T P 測定器によるふきとり検査などを実施した。

(ウ) 食中毒予防対策

食中毒の発生を未然に防止するため、集団給食施設等を中心とした重点監視対象施設の監視指導を行うとともに、フードスタンプによる簡易細菌検査や A T P 測定器によるふきとり検査などを実施した。

また、「広報とやま」に家庭でできる衛生対策を掲載し市民に対して啓発や注意喚起を行った。

(エ) 不良食品の撲滅対策

食品の安全性を確保するため、食品・添加物の成分規格等の細菌検査及び理化学検査を実施し、違反食品の取締り及び指導を行った。

特に、O157 対策として、食品の汚染実態調査を実施したが、O157 は検出されなかった。

(オ) 衛生教育

食品関係営業従事者に対しては、食品衛生責任者養成講習会および研修会を実施した。

また、営業者が自主的に実施する講習会への講師派遣を行った。

消費者に対しては、食品衛生月間、出前講座等を中心に食中毒防止等の衛生思想の普及啓発を行った。

(カ) 市場の監視指導

富山市公設地方卸売市場を重点に早朝監視を行った。

(キ) 富山市食品衛生協会との連携

食品衛生の向上を図るためには業界の協力が極めて重要であり、協会役員及び食品衛生指導員と密接な連携のもと、営業者による自主管理体制の確立・充実に努めた。

(ク) 富山市食の安全懇話会の開催

食品衛生のリスクコミュニケーションの一環として、消費者、生産・製造者、流通、学識経験者等の代表で構成する食の安全懇話会を開催し、「食の安全」に関する施策について、関係者の意見交換を行った。

A 食品関係営業施設数

区分		年度	平成21年度	平成22年度	平成23年度
許可を要する施設	飲食店営業	一般食堂・レストラン	1,401	1,406	1,394
		仕出し屋・弁当屋	412	398	392
		旅館	150	152	145
		その他	2,705	2,686	2,641
		小計	4,668	4,642	4,572
		菓子（パンを含む。）製造業	405	412	416
		乳処理業	4	4	4
		特別牛乳さく取処理業	0	0	0
		乳製品製造業	3	3	3
		集乳業	1	1	1
		魚介類販売業	429	421	463
		魚介類せり売業	5	5	4
		魚肉ねり製品製造業	14	14	14
		食品の冷凍又は冷蔵業	14	14	13
		かん詰又はびん詰食品製造業	5	5	5
		喫茶店営業	1,646	1,538	1,477
		あん類製造業	5	4	4
		アイスクリーム類製造業	75	72	71
		乳類販売業	1,242	1,220	1,153
		食肉処理業	11	11	12
		食肉販売業	400	391	425
		食肉製品製造業	7	7	8
		乳酸菌飲料製造業	1	1	1
		食用油脂製造業	1	1	1
		マーガリン又はショートニング製造業	0	0	0
		みそ製造業	29	29	30
		醬油製造業	9	8	8
	ソース類製造業	1	1	1	
	酒類製造業	9	8	8	
	豆腐製造業	36	34	31	
	納豆製造業	2	2	2	
	めん類製造業	32	32	32	
	そうざい製造業	100	103	107	
	添加物製造業	15	16	16	
	食品の放射線照射業	0	0	0	
	清涼飲料水製造業	17	17	18	
	氷雪製造業	5	5	5	
	氷雪販売業	5	5	4	
	計	9,196	9,026	8,909	

魚介類行商許可件数	6	6	6
-----------	---	---	---

区分	年度	平成 2 1 年度	平成 2 2 年度	平成 2 3 年度
許可を要しない施設	乳 さ く 取 業	21	21	21
	許可を要しない上記以外の食品製造業	102	102	102
	野 菜 果 物 販 売 業	738	738	738
	そ う ざ い 販 売 業	769	769	769
	菓 子 (パ ン を 含 む) 販 売 業	1,420	1,420	1,420
	許可を要しない食品販売業(上記以外)	2,590	2,590	2,590
	添加物(法第11条第1項の規定により規格が定められたものを除く。)の製造業	0	0	0
	添 加 物 の 販 売 業	988	950	950
	氷 雪 採 取 業	0	0	0
	器具・容器包袋、おもちゃの製造業又は販売業	424	424	424
計	7,052	7,014	7,014	

B 飲食店営業施設数(内訳:再掲)

区分	年度	平成 2 1 年度	平成 2 2 年度	平成 2 3 年度
飲食店営業	食 堂	909	910	893
	中 華 料 理	88	94	95
	す め ん 類	124	115	108
	仕 出 し 弁 当	412	398	392
	旅 館	150	152	145
	料 理	128	125	126
	社 交 飲 食	85	89	89
	軽 飲 食	1,516	1,512	1,473
	喫 茶 軽 食	459	451	450
	そ う 菜	176	168	160
	自 動 販 売 機	7	7	7
	自 動 車	40	45	49
	軽 食	294	289	287
	計	4,668	4,642	4,572

C 集団給食施設数

区分	年度	平成 2 1 年度	平成 2 2 年度	平成 2 3 年度
学 校		80	77	78
幼 稚 園		4	3	3
保 育 所		48	43	47
私 立 保 育 園		41	43	42
病 院・診 療 所		48	43	43
社 福		42	47	47
事 業 所		17	16	16
そ の 他		1	1	1
計		281	273	277

D 食品衛生営業許可及び監視指導状況

年度	区 分 種 別		営業施設数	許 可 件 数		廃 業	監視件数	処 分 件 数		
				継 続	新 規			許可取消営業 禁停止	施設改善命令	廃棄又は措置命令
平成 21 年 度	許 可 営 業	飲食店（喫茶含む）	6,314	696	533	598	3,284	4	—	—
		製 造 業	801	99	68	63	860	—	—	—
		販 売 業	2,081	204	182	163	1,615	—	—	—
		小 計	9,196	999	783	824	5,759	4	—	—
	非許可営業等		7,333	—	—	—	3,580	—	—	—
	計		16,529	999	783	824	9,339	4	—	—
平成 22 年 度	許 可 営 業	飲食店（喫茶含む）	6,180	717	513	647	3,267	2	—	—
		製 造 業	804	113	59	56	922	—	—	—
		販 売 業	2,042	212	122	161	1,667	—	—	—
		小 計	9,026	1,042	694	864	5,856	2	—	—
	非許可営業等		7,287	—	—	—	3,725	—	—	—
	計		16,313	1,042	694	864	9,581	2	—	—
平成 23 年 度	許 可 営 業	飲食店（喫茶含む）	6,049	718	887	1,018	3,758	5	—	—
		製 造 業	810	111	53	44	1,040	—	—	—
		販 売 業	2,050	165	267	262	1,789	—	—	—
		小 計	8,909	994	1,207	1,324	6,587	5	—	—
	非許可営業等		7,291	—	—	—	3,376	—	—	—
	計		16,200	994	1,207	1,324	9,963	5	—	—

E 不良食品発生状況

年度 \ 区分	総数	異物混入	カビ発生	腐敗	その他
平成21年度	28	12	2	2	12
平成22年度	33	15	2	0	16
平成23年度	22	14	4	0	4

F 食中毒等発生状況

(A) 食中毒の発生状況

発生年月日	発生場所	摂食者数	患者数	死者数	原因食品	病因物質	血清型等	原因施設	摂取場所
平成21.4.18	富山市	68	14	0	不明 (4月17日の宴会料理)	ノロウイルス	G I	飲食店(軽飲食)	飲食店
平成21.5.29	富山市	31	26	0	不明 (5月29日の昼食)	ノロウイルス	G II	飲食店(食堂)	飲食店
平成21.6.4	富山市	124	45	0	魚(カジキマグロの竜田揚げ)	ヒスタミン		集団給食施設	福祉施設
平成21.12.5	富山市	2	2	0	バイ貝(種類不明)	テトラミン		家庭	家庭
平成21.12.12	富山市	70	18	0	12月11日の コース料理	不明		飲食店(旅館) ・菓子製造業	飲食店
平成22.2.7	富山市	23	7	0	鶏肉刺身	カンピロバクター	ジェジュニ	飲食店(軽飲食)	飲食店
平成22.5.1	富山市	30	11	0	不明(施設で提供された食事)	ノロウイルス	G I、G II	飲食店(料理)	飲食店
平成22.12.18	富山市	38	24	0	不明(12月17日、18日に提供された食事)	ノロウイルス	G II	飲食店(軽飲食)	飲食店
平成23.4.25	富山市	75	24	0	ユッケ	腸管出血性大腸菌	O111	飲食店(食堂)	飲食店
平成23.5.25	富山市	266	33	0	施設で提供された食事	カンピロバクター	ジェジュニ	飲食店(食堂)	飲食店
平成23.9.24	富山市	14	7	0	22日のコース料理	カンピロバクター	ジェジュニ	飲食店(軽飲食)	飲食店
平成23.9.29	富山市	5	5	0	28日のコース料理	不明		飲食店(軽飲食)	飲食店
平成24.1.29	富山市	13	8	0	不明	カンピロバクター	ジェジュニ	飲食店(軽飲食)	飲食店

(B) 病因物質別の食中毒の発生状況

区分 \ 年度	発生件数	患者数	病因物質別の発生患者数						食中毒 注意報 発令回数
			腸炎ビブリオ	サルモネラ	ノロウイルス	病原大腸菌	自然毒	その他	
平成21年度	6	112	—	—	2	—	1	カンピロバクター 1 ヒスタミン 1 不明 1	1
平成22年度	2	35	—	—	2	—	—	—	3
平成23年度	5	77	—	—	—	1	—	カンピロバクター 3 不明 1	4

G. 食品の試験検査状況

(A) 1 細菌検査

(平成23年度)

	検体数			検査項目								
	収去	依頼	合計	衛生規格	生菌数	大腸菌群	大腸菌	サルモネラ	0157等	病原微生物	その他	合計
牛乳 乳飲料	69		69	138							57	195
乳酸菌飲料 発酵乳	2		2	4								4
アイスクリーム類 氷菓	15		15	30				15	45			90
清涼飲料水	11		11	11								11
冰雪	5		5	10								10
食肉製品	10		10	29				1	30			60
魚介類	7	2	9	13				5	15		2	35
魚肉ねり 製品	20		20	20				20	60			100
穀類・果実野 菜(水煮)	11	2	13				2	11	33			46
冷凍食品	6		6	12				6	18			36
レトル食品	4		4	8								8
弁当	(8)		(8)	(8)								(8)
そう菜類	93	8	101	291		4		93	279			667
洋生菓子	(2)		(2)	(2)								(2)
他の菓子類	22	6	28	60	8	6		2		8		84
漬物類												
めん類	24		24	72								72
生食用肉 卵・食肉	62	1	63	6	5	4	51	58	176	62		362
味噌・醤油 ソース類												
魚介類 加工品												
給食食材 検食	47		47		25			47	66	25		163
ふきとり	80		80					31	110	619		760
その他 (水等)	17	2	19	21	10	2	10			14		57
合計	(10) 505		(10) 526	(10) 725		48	16	63	289	832	728	59 2,760

() は不適数再掲

(A) 2 理化学検査

(平成23年度)

	検 体 数			検 査 項 目												
	収去	依頼	合計	成分規格	保存料	甘味料	着色料	酸化防止剤	漂白剤	防ばい剤	品質保持剤	P C B	総水銀	有機スズ化合物	その他	合計
牛乳 乳飲料	58		58	228								1				229
乳酸菌飲料 発酵乳	2		2	2												2
アイスクリーム類 氷菓	15		15	30												30
清涼飲料水	11		11	66	44	11										121
食肉製品	10		10	10	40	10	2									62
魚介類	10		10									10	10	10		30
魚肉ねり 製品	20		20		88	12	7									107
穀類・果実野 菜(水煮)	28		28	1,516			2		8	12						1,538
弁当 そう菜類	2		2		8	2										10
洋生菓子 他の菓子類																
漬物類	10		10		40	10	10									60
めん類	24		24								24					24
生食用肉 卵・食肉	6		6	84												84
味噌・醤油 ソース類	(1) 27		(1) 27			(1) 27										(1) 127
魚介類 加工品	3		3					6								6
その他 (水等)																
合計	(1) 226		(1) 226	1,936	320	(1) 72	21	6	8	12	24	11	10	10		(1) 2,430

() は不適数再掲

(B) 簡易検査

市内の集団給食施設（学校、病院、社会福祉施設、事業所等）については、「大量調理施設衛生管理マニュアル」（平成9年衛食第85号厚生省生活衛生局長通知）及び「中小規模調理施設における衛生管理の徹底について」（平成9年衛食第201号厚生省生活衛生局長通知）に基づき、監視指導を行った。

区	分	監視施設数	使用水の残留塩素		フードスタンプ		ATP測定
			検査数	指導	検査数	指導	検査数
平成21年度	学 校	101	101	0	0	0	334
	病 院	48	48	0	0	0	131
	社会福祉施設等	155	155	0	0	0	525
	事業所	6	6	0	0	0	19
	事業所（外部委託）	26	26	0	5	0	5
	計	336	336	0	5	0	1,083
平成22年度	学 校	82	82	0	0	0	246
	病 院	48	48	0	0	0	144
	社会福祉施設等	125	125	0	0	0	375
	事業所	5	5	0	0	0	15
	事業所（外部委託）	25	25	0	0	0	75
	計	285	285	0	0	0	855
平成23年度	学 校	87	87	0	0	0	10
	病 院	48	48	0	0	0	185
	社会福祉施設等	136	136	0	0	0	6
	事業所	8	8	0	0	0	10
	事業所（外部委託）	8	8	0	0	0	0
	計	287	287	0	0	0	211

H 食中毒菌（腸管出血性大腸菌・サルモネラ属菌）汚染実態調査状況

年 度	平成21年度		平成22年度		平成23年度	
	検体数	検査結果	検体数	検査結果	検体数	検査結果
アイスクリーム類	15	陰性	15	陰性	15	陰性
食 肉 製 品	10	陰性	10	陰性	10	陰性
冷 凍 食 品	7	陰性	6	陰性	6	陰性
魚 肉 ね り 製 品	25	陰性	25	陰性	20	陰性
弁 当 類	93	陰性	95	陰性	93	陰性
検 食	23	陰性	22	陰性	22	陰性
鮮 魚（生）	5	陰性	5	陰性	4	陰性
野 菜	9	陰性	9	陰性	11	陰性
食 肉 ・ 卵	4	サルモネラ属菌1	5	陰性	56	サルモネラ属菌8

I 衛生教育

年 度	開 催 回 数	参 加 人 数	参 加 者 の 内 訳	
			食 品 関 係 営 業 従 事 者 等	食 品 衛 生 責 任 者 養 成 講 習 ・ 研 修 会
21年度	49	2,711	953	1,758
22年度	47	2,792	1,012	1,780
23年度	59	3,348	1,308	2,040

J 富山市公設地方卸売市場の監視指導

年度	区 分	許 可 件 数	監 視 件 数	監 視 日 数
21年度	許 可 件 数	58	638	11
	非 許 可 件 数	109	1,199	
22年度	許 可 件 数	64	932	11
	非 許 可 件 数	80	920	
23年度	許 可 件 数	64	704	11
	非 許 可 件 数	61	671	

K 食品検査件数の推移

年度	区分	理化学検査	細菌検査	合 計
平成21年度		1,632	2,076	3,708
平成22年度		2,269	1,786	4,055
平成23年度		2,430	2,760	5,190

3-10-2 家庭用品衛生監視指導事業

(1) 事業目的

家庭用品の製造業・販売業の監視指導を行うとともに、指定有害物質の試験検査を行い、被害の発生防止に努める。

(2) 根拠法令

有害物質を含有する家庭用品の規制に関する法律

(3) 事業実績

(ア) 家庭用品の製造施設

「有害物質を含有する家庭用品の規制に関する法律」で規制対象とされている家庭用品の製造施設は4施設である。

当該施設は、すべて繊維製品の製造施設であり、内2施設は、乳幼児用繊維製品の製造施設である。

(イ) 家庭用品の試験検査状況

(平成23年度)

検 体 名	検 体 数	不 適 検 体 数	検 査 延 数	検 査 内 容										
				ホルムアルデヒド			塩 化 水 素 ・ 硫 酸	水 酸 化 ナ ト リ ウ ム	水 酸 化 カ リ ウ ム	デ イ ル ド リ ン	メ タ ノ ール	テ ト ラ ク ロ ロ エ チ レ ン	ト リ ク ロ ロ エ チ レ ン	容 器 試 験
				生 後 24 月 以 内	の も の	を 除 く も の								
織 維 製 品	下 着	4	0	6	1	3	4			2				
	靴 下	2	0	3	1	1	2			1				
	中 衣	2	0	3	1	1	2			1				
	よ だ れ か け	1	0	1	1		1							
	外 衣	1	0	2	1		1			1				
家 化 学 製 品	家 庭 用 エ ア ソ ル 製 品	2	0	2							2			
	住 宅 用 洗 浄 剤	1	0	2				1						1
	家 庭 用 洗 浄 剤	4	0	8					1			3	3	1
計	17	0	27	5	5	10	1	1	5	2	3	3	2	

(ウ) 検査件数の推移

区分 \ 年度	平成21年度	平成22年度	平成23年度
家庭用品検査	25	29	27

3-10-3 生活衛生監視指導事業

(1) 事業目的

生活衛生営業施設に対する許可等事務及び監視指導
 生活環境保全施設等に対する許可等事務及び監視指導
 飲料水の安全確保のための相談及び指導
 ねずみ衛生害虫駆除対策の相談及び指導

(2) 根拠法規等

旅館業法、興行場法、公衆浴場法、理容師法、美容師法、クリーニング業法、浄化槽法、化製場等に関する法律
 水道法、建築物における衛生的環境の確保に関する法律、温泉法、調理師法、製菓衛生師法、富山市浄化槽保守
 点検業の登録に関する条例、遊泳用プールの衛生基準

(3) 事業実績

(ア) 生活衛生営業

旅館業、興行場、公衆浴場、理容業、美容業、クリーニング業の生活衛生営業施設は、市民の日常生活に
 極めて深い関係のある営業のため、公衆衛生の向上及び増進、並びに生活の安定に寄与することが必要で
 ある。そのため、それらの営業の適正化による衛生水準の維持向上及び営業者の自主的衛生管理の向上を
 図り、あわせて利用者を保護するため、許可等事務及び監視指導を行なっている。

生活衛生関係営業許可施設数及び監視状況

区 分	平成 2 1 年度		平成 2 2 年度		平成 2 3 年度	
	施 設 数	監 視 件 数	施 設 数	監 視 件 数	施 設 数	監 視 件 数
旅 館	2 3 4	7 5	2 3 8	1 0 3	2 3 5	7 8
興 行 場	1 8	0	1 8	0	1 7	1
公 衆 浴 場	1 2 4	4 6	1 2 6	5 6	1 2 6	5 9
理 容 所	4 7 7	1 1 0	4 5 9	9 9	4 4 2	9 1
美 容 所	7 9 9	1 7 6	7 8 6	1 8 5	7 8 5	1 5 5
ク リ ー ニ ン グ 所	1 2 2	4 2	1 1 5	5 3	1 1 4	5 9
ク リ ー ニ ン グ 取 次 店	5 9 2	1 1	5 9 2	3	5 7 0	2 0

(イ) 浄 化 槽

浄化槽の設置、保守点検及び清掃について規制するとともに、公共用水域等の水質の保全等の観点から、
 浄化槽によるし尿及び雑排水の適正な処理を図り、もって生活環境の保全及び公衆衛生の向上の見地から、
 適正管理の指導を行っている。

浄化槽設置基数

年度 区分	平成21年度	平成22年度	平成23年度
浄化槽	18,505	15,709	14,658

浄化槽の保守点検業者の登録状況

年度 区分	平成21年度	平成22年度	平成23年度
登録保守点検業者	64	64	63
立入検査件数	65	50	48

(ウ) 化 製 場

化製場若しくは死亡獣畜取扱場の設置について、その構造設備が公衆衛生上必要な基準に適合しているか指導を行っている。

化製場施設数

年度 区分	平成21年	平成22年度	平成23年度
畜舎・家きん舎	8	8	8

(エ) 水 道

水道には、市で行っている水道事業のほか、簡易水道、専用水道、簡易専用水道がある。当課では、専用水道と簡易専用水道について、安全な水質の確保を図り、公衆衛生の向上と生活環境の保全の見地から適正管理の指導を行っている。

水道施設数

年度 区分	平成21年度	平成22年度	平成23年度
専用水道	60	61	62
簡易専用水道	454	456	458
計	514	517	520

浄化槽設置基数

年度 区分	平成21年度	平成22年度	平成23年度
浄化槽	18,505	15,709	14,658

浄化槽の保守点検業者の登録状況

年度 区分	平成21年度	平成22年度	平成23年度
登録保守点検業者	64	64	63
立入検査件数	65	50	48

(ウ) 化 製 場

化製場若しくは死亡獣畜取扱場の設置について、その構造設備が公衆衛生上必要な基準に適合しているか指導を行っている。

化製場施設数

年度 区分	平成21年	平成22年度	平成23年度
畜舎・家きん舎	8	8	8

(エ) 水 道

水道には、市で行っている水道事業のほか、簡易水道、専用水道、簡易専用水道がある。当課では、専用水道と簡易専用水道について、安全な水質の確保を図り、公衆衛生の向上と生活環境の保全の見地から適正管理の指導を行っている。

水道施設数

年度 区分	平成21年度	平成22年度	平成23年度
専用水道	60	61	62
簡易専用水道	454	456	458
計	514	517	520

(ク) ねずみ衛生害虫

ねずみ及び衛生害虫については、持ち込まれた虫の種類及び駆除方法についての相談を行っている。

ねずみ衛生害虫相談件数

種 類	件 数		種 類	件 数	
	平成22年度	平成23年度		平成22年度	平成23年度
ね ず み	2	1	ハ チ	1	—
ノ ミ	—	—	ガ	—	—
シ ラ ミ	—	—	な め く じ	—	—
蚊	—	—	ム カ デ 類	—	—
ハ エ	—	—	甲 虫 類	—	—
ゴ キ ブ リ	—	—	爬 虫 類	—	1
ダ ニ 類	—	—	鳥 類	—	—
シ ロ ア リ	—	—	そ の 他	1	2

(ケ) 資格試験及び免許状況

受験願書受付及び免許交付状況

区 分		年 度	平成21年度	平成22年度	平成23年度
ク リ ー ニ ン グ 師	受 験 願 書		9	14	11
	免 許 交 付		4	4	10
	書 換 交 付		—	—	—
	再 交 付		1	1	—
	返 還		1	2	1
調 理 師	受 験 願 書		82	—	—
	免 許 交 付		84	66	96
	書 換 交 付		10	18	25
	再 交 付		8	15	4
	返 還		—	—	—
製 菓 衛 生 師	受 験 願 書		—	—	—
	免 許 交 付		13	4	38
	書 換 交 付		—	—	1
	再 交 付		—	—	1
	返 還		—	—	—

3-10-4 予防衛生検査事業

(1) 事業目的

保健所に依頼のあった臨床検査及び健康診断を行い、感染症などのまん延を防止する。

(2) 根拠法令

地域保健法

(3) 事業実績

(ア) 事業別検査件数

(平成23年度)

事業名	対象者	細菌検査	ウイルス検査	一般検査	免疫学的検査	合計
感染症予防 赤痢・O157等	一般住民	24,313	2			24,315
結核予防	一般住民				242	242
エイズ等対策	一般住民				281	281
母子保健 三歳児検診	三歳児			1,886		1,886
食生活改善	一般住民					0
予防衛生検査	一般住民	1,031	5	5	14	1,055
	事業所	4,561	11	2		4,574
神通川流域住民 健康調査	神通川流 域住民			1,740		1,740
食品衛生指導	一般住民	1,976	68			2,044
その他 (自らの調査等)						0
合計		31,881	86	3,633	537	36,137

(イ) 検査項目別件数

微生物学的検査件数

(平成23年度)

項目			件数	項目			件数
無 腸 内 細 菌 料	給 食 従 事 者	保 育 所	20,925	有 腸 内 細 菌 ウ イ ル ス	食品関係従事者	1,547	
		公 立 学 校	2,737		給食施設従事者	2,017	
		社会福祉施設	497		水道給水従事者	997	
	そ の 他	279	一 般 住 民		1,031		
	感 染 症 関 係	154	事 業 所		11		
	食 中 毒 関 係	1,697	一 般 住 民		5		
	ウイルス（行政検査）	70	合 計		31,967		

感染症（疑）検査件数（検体数）

（平成23年度）

感染症名	腸管出血性大腸菌				細菌性赤痢	パラチフス	コレラ	ノロウイルス	合計
	O157	O26	O111	その他					
事件数	5	3	2	2	2			1	15
検体名	菌株	3(3)	2(2)			1(1)			6(6)
	便	73(8)	51(3)	11	7	6		2(1)	150(12)
	食品・食材								0
	水・その他								0

（ ）内は陽性件数再掲

食中毒（疑）・食品苦情検査件数

（平成23年度）

	菌株	便・吐物等	食品・食材	ふき取り	水・その他	合計	事件数
検体数	4	251	33	80	2	370	15
項目数	4	1,761	101	760	4	2,630	

その他の臨床検査件数

（平成23年度）

項目		件数	項目		件数
糞便	寄生虫卵	7	免疫学的検査	梅毒血清反応	14
	潜血反応			H B s 抗原	
尿検査	蛋白質	1,523		H B s 抗体	
	糖	1,523		H C V 抗体	
	潜血			H I V	281
	pH	580		Q F T	242
	その他			合計	4,170

(ウ) 検査件数の推移

	平成21年度	平成22年度	平成23年度
微生物学的検査	44,501	31,416	31,967
その他の臨床検査	4,319	4,405	4,170
合計	48,820	35,821	36,137

3-10-5 生活衛生検査事業

(1) 事業目的

井戸水等を適正な維持管理のもとに、安全な飲料水として確保するため、飲料水等の水質検査を実施する。

(2) 根拠法令

水道法、食品衛生法、水質基準に関する省令

(3) 事業実績

(ア) 生活衛生検査

(平成23年度)

検査区分		対象者	依頼・収去	細菌検査		理化学検査	
				検体数	不適再掲	検体数	不適再掲
飲料水	水道水	一般12項目	住民等	依頼 62	3	16	3
		収去 16		103			
	その他項目	住民等	依頼				
		収去			3		
	井戸水等	一般12項目	住民等	依頼 345	36	288	21
		収去 25		4	56		
	その他項目	住民等	依頼			2	
		収去					
簡易専用水道	事業所	依頼					
収去							
その他	住民等	依頼	2		1	1	
合計				450	43	469	25

(イ) 生活衛生監視指導

(平成23年度)

検査区分		対象者	依頼 収去	細菌検査				理化学検査	
				大腸菌(群)・一般細菌		レジオネラ属菌		検体数	不適再掲
				検体数	不適再掲	検体数	不適再掲		
公衆浴場	原水・原湯	営業者	依頼						
	収去								
	上り用水	営業者	依頼						
収去									
浴槽水	営業者	依頼	4		4				
		収去			19	3			
家庭風呂等	浴槽水	住民等	依頼	4		5		2	
			収去			4			
遊泳用プール水		設置者	依頼	2					
収去									
クーリングタワー冷却水		設置者	依頼						
収去						3			
浄化槽放流水		設置者等	依頼						
収去								30	4
その他の水			依頼	1		1		1	
			収去						
合計				11	0	36	3	33	4

(ウ) 検査件数の推移

		平成21年度	平成22年度	平成23年度
飲料水等の検査	細菌検査	325	394	450
	理化学検査	373	427	469
利用水等の検査	細菌検査	79	68	47
	理化学検査	35	33	33
合 計		812	922	999

3-10-6 狂犬病予防・動物愛護管理

(1) 事業目的

犬の登録と狂犬病予防注射の徹底を図り、所有権を放棄された犬の引取りや野犬捕獲に努めるとともに、飼い主への適正飼育を啓発し咬傷事故や迷惑、苦情等動物による危害防止に努める。また、動物愛護思想啓蒙に努めるとともに不用となった猫の引取りを実施する。

(2) 根拠法令

狂犬病予防法、富山県犬の危害防止条例、動物の愛護及び管理に関する法律

(3) 事業実績

(ア) 登録及び狂犬病予防注射

犬の登録及び狂犬病予防注射は、4月に市内80カ所の会場を設け集合注射と、動物病院で行う個別注射により実施している。

(イ) 苦情処理

犬の苦情は、捕獲、放し飼いに関するもの及び犬の引取りが多く、捕獲、放し飼いに関するものについては、捕獲車での巡回捕獲に加え、飼い主に対し飼養管理の指導を徹底した。また、引取犬、捕獲犬については、動物愛護の気風の高まりもあり、犬の里親希望者に積極的に譲渡を行っている。

その他苦情としては、係留して散歩をしない等の飼養モラルの低下に伴う苦情も増加している。一方、猫の苦情は、引取り依頼が最も多く、次いで野良猫の糞尿による悪臭の順になっている。

(ウ) 咬傷事故

咬傷事故では、飼い主に対する咬傷届を提出するように義務づけ、加害犬については、狂犬病の検診を実施している。

その後、加害犬の飼い主には必要に応じて、事故の再発防止を中心に正しい飼い方を指導している。

(エ) 動物愛護管理

平成17年度に「動物の愛護及び管理に関する法律」が改正され、動物の適正な取扱いを確保するため、

動物取扱業の登録事務を行っている。また、飼い主のモラルの向上を図り、ペットを最後まで飼養するよう促すために、平成21年10月1日から、飼い主からの犬・ねこの引取について有料化を実施した。

(オ) 負傷動物の治療委託

動物愛護の観点から、市民の皆さんが発見された飼い主のわからない負傷動物（例えば道路や公園などで発見された負傷している犬・猫の場合）を市内の動物病院（現在は治療できる病院を指定しております。）へ持ちこまれ治療される場合には、治療費の一部を動物病院へ負担する制度を実施している。

(カ) 野猫の避妊・去勢手術補助

野猫による地域住民に対する迷惑を防止し、人と動物の共生に配慮するため、地域にいる野猫の避妊・去勢手術に補助を行っている。

A 狂犬病予防、動物愛護管理状況

区分 年度	犬 実 録	の 登 録 数	犬 新 登 録	の 規 数	予 防 注 射 数	犬の抑留状況				処 分 頭 数 (送致)	捕 獲 出 動 日 数
						引 取	捕 獲	返 還	譲 渡		
21年度	18,570		1,475		14,720	19(2)	74	33	10	52	109
22年度	18,921		1,415		14,370	2(2)	69	36	2	33	138
23年度	19,357		1,574		15,191	4(4)	72	32	6	37	120

※()は有料引取数再掲

B 犬の危害防止

区分 年度	苦情件数						指導取締件数			咬傷 件数
	捕 獲 依 頼	放 し 飼 い	悪 臭	騒 音	引 取 依 頼	そ の 他	口 答 注 意	始 末 書	注 意 書	
21年度	96	17	10	18	35	140	58	0	5	14
22年度	88	22	5	12	56	156	78	0	8	17
23年度	81	21	11	34	38	143	28	0	3	9

C 猫の愛護管理

区分 年度	引 取 頭 数			苦 情 の 件 数				
	所有者判明	所有者不明	計	放し飼い	悪臭騒音	引取依頼	その他	計
21年度	47(1)	247	294	1	22	90	27	140
22年度	0	301	301	6	26	95	25	152
23年度	1(1)	149	150	18	32	44	29	123

※()は有料引取数再掲

D 登録動物取扱業

年度	販売	保管	貸出	訓練	展示	合計
21年度	48	42	2	7	4	103
22年度	52	40	2	6	6	106
23年度	51	43	2	7	3	106

※平成18年6月1日から改正動物愛護管理法が施行され、動物取扱業の登録が義務付けられました。

E 負傷動物の治療委託

年 度	実 績
21年度	1
22年度	0
23年度	1

F 野猫の避妊・去勢手術補助

年 度	実 績
21年度	10
22年度	0
23年度	0

3-11 環境保全

3-11-1 大気汚染対策事業

(1) 事業目的

市民の健康を保護し生活環境を保全するため、事業所から排出されるばい煙や粉じん、自動車排出ガスによる大気汚染状況を常時監視するとともに、発生源に対する監視測定を実施する。

(2) 根拠法令

大気汚染防止法、悪臭防止法、環境基本法等

(3) 事業実績

大気汚染・悪臭環境検査実施状況（平成23年度）

区分	環境の部	調査地点	調査結果
環 境	一般大気観測局、補完局の常時監視	水橋、岩瀬、芝園、蛭川、速星、東本郷の6局（うち東本郷は県ネットワーク外）	① 二酸化硫黄、二酸化窒素、浮遊粒子状物質は、環境基準に適合 ② 光化学オキシダントは、環境基準に不適合 ③ 大気汚染緊急時の情報や注意報の発令なし
	自動車排出ガス観測局の常時監視	城址、豊田、田島の3局	二酸化窒素、一酸化炭素、浮遊粒子状物質、及び非メタン炭化水素について観測し、環境基準に適合
	有害大気汚染物質調査	富山芝園局1地点	19物質について隔月測定。ベンゼン等環境基準設定の4物質は環境基準に適合
	酸性雨調査	蛭川地内の1地点	1週間毎に降水中のpHや溶解イオン等18項目について観測。pHは4.3
発 生 源	ばい煙調査	延べ25事業所	煙突の煙道中のばいじん等を測定
	燃料中の硫黄分調査	延べ7事業所	公害防止協定に基づく燃料中の硫黄分を測定し、すべて協定値に適合
	悪臭物質調査	延べ8事業所	敷地境界又は気体排出施設の排出口の特定悪臭物質を測定
	苦情対応悪臭物質調査	4事業所並びに環境	敷地境界及び風下で特定悪臭物質を測定
	揮発性有機化合物（VOC）調査	1事業所	気体排出施設の排出口の揮発性有機化合物濃度を測定

3-11-2 水質汚濁対策事業

(1) 事業目的

工場・事業場排水の水質規制や生活排水対策の推進、公共用水域並びに地下水水質の環境監視測定により、水質汚濁の防止を図る。

(2) 根拠法令

水質汚濁防止法、環境基本法等

(3) 事業実績

水質汚濁環境検査実施状況（平成23年度）

区分	環境の部	調査地点	調査結果											
環 境	公共用水域水質調査（県測定計画）河川	9河川・3運河の全18地点	環境基準点では毎月測定。環境基準に適合											
	公共用水域水質調査（県測定計画）湖沼	有峰ダム貯水池2地点	環境基準点では年6回測定。環境基準に適合											
	市独自河川等水質調査	54地点	年次的に大きな水質変動はみられなかった。											
	祐延ダム貯水池水質調査	祐延ダム貯水池2地点	8月・10月の年2回、全りん等8項目を測定。問題なし											
	地下水概況調査（県測定計画）	4kmメッシュで、20地点	10月の年1回、カドミウム等有害物質26項目を測定。環境基準に適合											
	底質環境調査	4河川4地点、3運河4地点、富山港3地点	10月の年1回、カドミウム等6項目を測定。問題なし											
	ゴルフ場周辺地下水等水質調査	呉羽、八尾カントリーゴルフ場周辺の井戸各3地点	5月・11月の年2回、チウラム等の農薬18～19物質を測定。問題なし											
		大山カントリーゴルフ場周辺の井戸等8地点	11月にエトフェンプロックス等の農薬14物質を測定。問題なし											
	海水浴場水質調査	八重津浜、岩瀬浜、浜黒崎海岸の3海水浴場	海水浴のシーズン前とシーズン中の各2日にわたり大腸菌等を検査 水質の判定基準による水質評価； <table border="1" style="margin-left: auto; margin-right: auto;"> <thead> <tr> <th></th> <th>八重津浜</th> <th>岩瀬浜</th> <th>浜黒崎海岸</th> </tr> </thead> <tbody> <tr> <td>シーズン前</td> <td>AA</td> <td>A</td> <td>A</td> </tr> <tr> <td>シーズン中</td> <td>B</td> <td>A</td> <td>B</td> </tr> </tbody> </table> 病原性大腸菌O-157は不検出		八重津浜	岩瀬浜	浜黒崎海岸	シーズン前	AA	A	A	シーズン中	B	A
	八重津浜	岩瀬浜	浜黒崎海岸											
シーズン前	AA	A	A											
シーズン中	B	A	B											
とやまの名水井戸等の水質調査	石倉町延命地蔵、八木山の滝、殿様清水ほか1地点	pH、大腸菌等12項目を年4回測定（うち、理化学1回）。飲用に問題なし												
発生源	工場の排水調査	延べ218事業所	排水の水質を測定し、そのうち8件で排水基準等超過											

3-11-3 環境ホルモン等実態調査事業

(1) 事業目的

市民のダイオキシンや環境ホルモンに対する不安を取り除き、また排出量の削減を図るために、ダイオキシン類対策特別措置法に基づき大気、水質、地下水、底質、土壌に関する環境調査および発生源調査を実施するもの。

(2) 根拠法令

ダイオキシン類対策特別措置法

(3) 事業実績

ダイオキシン類環境検査実施状況（平成23年度）

区分	環境の部	調査地点	調査結果
環 境	大 気	一般環境大気観測局の芝園局・水橋局・速星局、岩瀬局の4地点	大気の1週間採取法により、5月・8月・11月・2月の年4回測定し、環境基準に適合
	河 川	公共用水域調査地点の東西橋、萩浦小橋、四ツ屋橋、桜橋、岩瀬橋の5地点（環境基準点）	8月・2月の年2回測定し、萩浦小橋を除き、いずれも環境基準に適合 ※萩浦小橋では、環境基準1 pg-TEQ/Lのところ、1.5 pg-TEQ/Lで基準超過
	地下水	地下水概況調査地点のうち8地点	9月の年1回測定で、いずれも環境基準に適合
	底 質	公共用水域調査地点の四ツ屋橋、萩浦小橋の2地点（環境基準点）	8月の年1回測定で、萩浦小橋は、環境基準 150 pg-TEQ/gのところ、640pg-TEQ/gで基準超過
	土 壌	一般環境8地点	10月の年1回測定で、いずれも環境基準に適合
	富岩運河継続調査	下新橋、大島川排水路、中島閘門、萩浦小橋の4地点	10月の年1回測定で、中島閘門、萩浦小橋で環境基準超過（環境基準1 pg-TEQ/Lのところ、0.21～5.9 pg-TEQ/L）
発 生 源	排出ガス	2事業所	廃棄物焼却炉の煙突の排出口で測定。1事業所で排出基準超過あり（排出基準10 ng-TEQ/m ³ のところ13 ng-TEQ/m ³ ）
	焼却灰	3事業所	焼却炉から排出される焼却灰又は、ばいじんを測定。排出基準超過なし
	排 水	3事業所	いずれも排水基準に適合

3-12 産業廃棄物対策

3-12-1 産業廃棄物監視指導事業

(1) 事業目的

産業廃棄物の適正処理を推進するため、処理業者・排出事業者の監視指導を行い、市民の生活環境の保全を図る。

(2) 根拠法令

廃棄物の処理及び清掃に関する法律

(3) 事業実績

(ア) 処分場放流水等水質調査

産業廃棄物最終処分場が最終処分場維持管理の技術上の基準を遵守しているか監視するため、放流水と地下水について水質調査を実施した。

調査項目は技術上の基準に規定されている排水基準項目、地下水等検査項目の中から選択したものであり、また参考として浸出水の水質調査も行った。

平成23年度の調査結果では、いずれも問題はなかった。

	放流水	地下水	浸出水
調査時期	5月、7月、10月、12月	5月、7月、10月、12月	9月
調査地点	周辺雨水排水口3箇所	3箇所	浸出水貯槽4箇所
調査項目	40項目1回、25項目3回	24項目1回、3項目2回 14項目1回	37項目
調査回数	4回/年	4回/年	1回/年
検体数	12検体	12検体	4検体

また、他の処分場4社の放流水についても水質調査を実施した。調査結果は、SSの超過が1件あった。

	放流水(4社)
調査時期	5月、7月、10月
調査地点	排水口1~2箇所
調査項目	40項目1回 25項目2回
調査回数	3回/年
検体数	3~6検体

さらに、富山地域に所在する処分場の下流域の沢水や屋敷野池の水質および周辺事業所排水を調査し、各放流水の影響を調査した。

平成23年度の調査結果では、いずれも問題はなかった。

	沢水、放流水、屋敷野池
調査時期	5月、8月、10月、12月
調査地点	沢水5箇所、周辺事業所排水1箇所
調査項目	26項目
調査回数	4回/年
検体数	24検体

本調査は平成12年度に調査の開始を決定し、13年度から調査を行っている。

(イ) 最終処分場搬入廃棄物監視調査

産業廃棄物最終処分場に持ち込まれる廃棄物が埋め立て処分に係る判定基準に適合しているかを監視するために収集運搬業者のトラックから廃棄物を採取し、溶出試験を実施した。

平成23年度の調査結果では、全ての検体が埋め立て処分に係る判定基準を満たしていた。

調査時期	平成23年5月～平成24年2月
採取場所	処分場トラックスケール
調査項目	重金属、シアン、VOC、農薬、含水率等25項目
調査回数	6回/年
検体数	12検体

(ウ) 排出事業所廃棄物監視調査

工場、中間処理業等の排出事業所から排出される産業廃棄物が適正に処理されているかを監視するために排出事業所の廃棄物保管場所からサンプルを採取し、溶出試験を実施した。

平成23年度の調査結果では、いずれも問題はなかった。

調査時期	平成23年5月～平成24年2月
調査対象事業所	中間処理業、有害物質使用工場等19社
調査項目	重金属、シアン、VOC、含水率等