

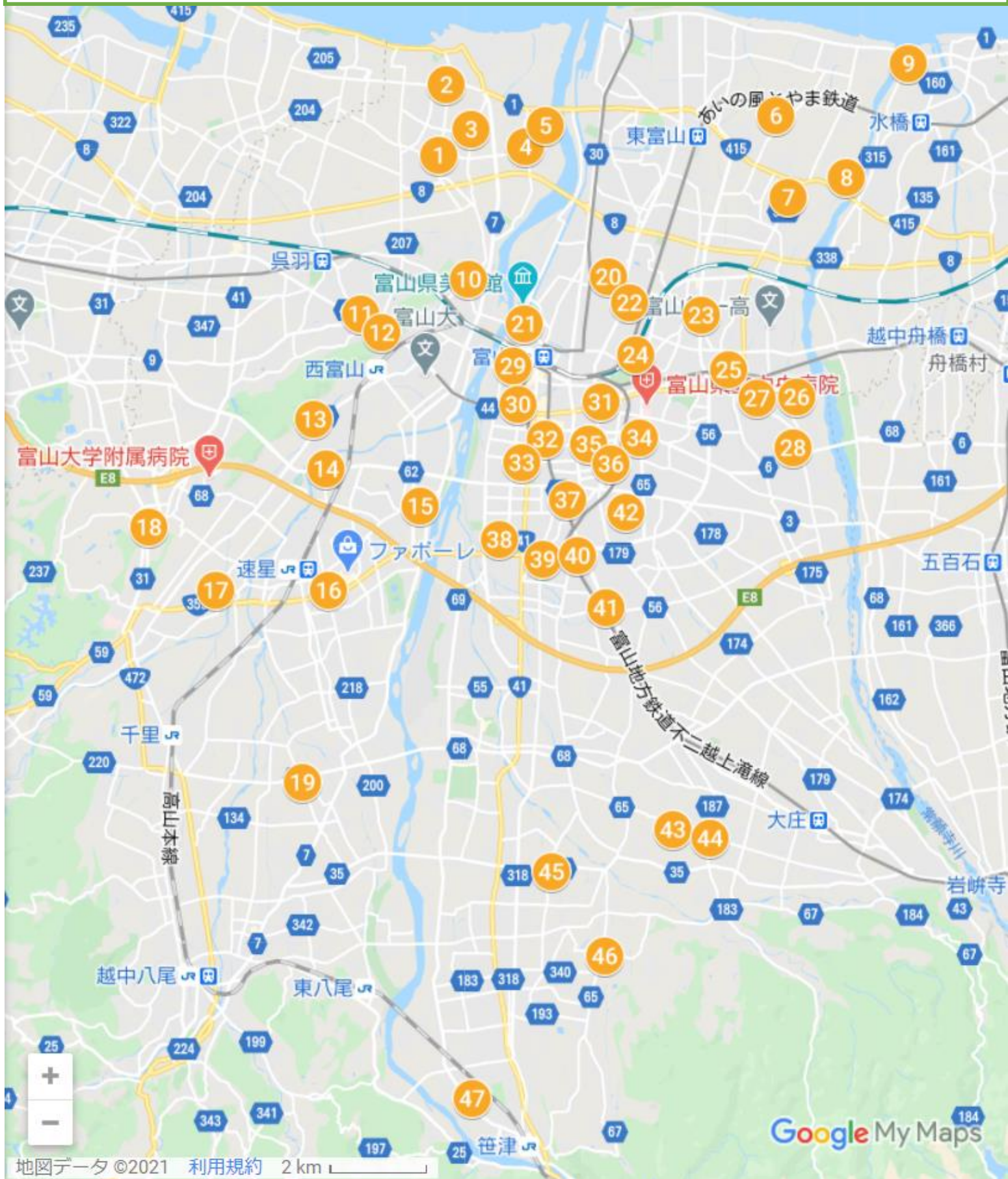

富山市

放課後等デイサービス一覽

富山市放課後等デイサービス 掲載事業所マップ



富山市内には66の事業所(令和2年11月1日現在)がありますが、本リーフレットへの掲載は調査にご協力いただいた47事業所となります。



こちらのQRコードを読み取っていただくとGoogle My Mapsで各事業所の詳細地図と富山県内の特別支援学校の所在地をご覧いただけます。

富山市内放課後等デイサービス 事業所別受け入れ状況一覧

令和2年11月1日現在

地図	事業所名	発達障害	知的障害	重度心身障害	肢体不自由	医療的ケア児	視覚障害	聴覚障害	てんかん	学習障害	富山型※1	児童発達支援	備考
1	つくしの家			○	○	○		○				○	
2	ふるさとのあかり	○	○		○						○	○	※2
3	ほっと	○	○	○	○		○	○	○	○		○	
4	キッズルーム たまご	○	○	○	○			○	○	○		○	
5	キッズルーム ひよこ	○	○		○			○	○	○		○	
6	富山県リハビリテーション病院・こども支援センター			○	○	○						○	
7	キッズルーム ちょこれいと	○	○					○		○			
8	富山型デイサービス まめの木	○	○	○	○		○	○	○	○	○	○	
9	デイサービス しおんの家	○	○	○	○	※2	○	○	○	○	○	○	
10	放課後等デイサービス ひかり	○	○		○				○				
11	キッズルーム ライチ	○	○		○		○	○	○	○		○	
12	デイサービス このゆびとーまれ茶屋	○	○	○	○	※2	○	○	○	○	○	○	
13	ぼらハートのいえ みらい		○	○	○	○							
14	キッズルーム レモン	○	○		○		○	○	○	○		○	
15	デイサービス ひより鶴坂	○	○								○	○	
16	プレミア・ジョブチャレンジプラス	○	○						○	○			
17	多機能事業所 このみ	○	○						○				
18	ミックスベリー	○	○		○			○	○	○		○	
19	つくしの家 婦中	○		○	○	○	※主たる対象が重度障害					○	
20	さくらんぼ	○	○		○				○	○			
21	ヴィストカレッジ 富山環水公園前	○	○		○		○	○	○	○		○	
22	キッズルーム びすけっと	○	○					○		○		○	
23	トータルサポートライトブレイン 上飯野校	○	○		○					○		○	
24	デイケアハウス にぎやか	○	○	○	○	○	○	○	○	○	○	○	
25	ガンバ村スペシャルキッズ	○	○							○		○	
26	このゆびとーまれ	○	○	○	○	※2	○	○	○	○	○	○	
27	デイサービス このゆびとーまれ向い	○	○	○	○	※2	○	○	○	○	○	○	
28	フローレンスジョジョ			○		○						○	
29	ヴィストカレッジ 富山駅前	○											
30	ヴィストカレッジ 富山県庁前	○	○									○	
31	まちなかハウスぼっけ	○	○		○								
32	ゆいの木ココカラ	○	○									○	
33	7ポケット	○	○							○			
34	放課後等デイサービスほっぷ・すてっぷ	○	○					○		○		○	
35	ひまわり畑	○	○		○		○		○				※2
36	すずらん	○	○		○		○		○		○		※2
37	ありがとうの家	○	○		○		○	○	○	○	○	○	
38	トータルサポートライトブレイン ふたくち校	○	○		○				○	○		○	
39	トータルサポートライトブレイン	○	○		○				○	○		○	
40	トータルサポートライトブレイン 堀川校	○	○		○				○	○		○	
41	放課後等デイサービス事業所 めばえ	○	○						○				
42	なごなるの家	○	○		○		○	○	○	○	○	○	
43	愛の家ジュニア	○	○	○	○		○	○	○	○			
44	月岡デイサービスセンターやまゆり	○	○				○			○	○	○	
45	アオハル	○	○							○		○	
46	特定非営利活動法人 北陸青少年自立援助センター ひこうき雲	○							○	○			
47	多機能事業所 あゆみの郷	○	○	○	○					○			※2

※1 富山型の放デイでは、お子さん以外の様々な方と一緒に過ごすことができます。

※2 そのほか、受け入れ要相談。

放課後等デイサービス・児童発達支援事業とは

放課後等デイサービスってなんだろう？

どんな活動をするの？



放課後等デイサービスは、小学生から高校生までの障害や発達に特性のあるお子さんが、放課後や夏休みなどの長期休暇に利用できる福祉サービスです。学校や家庭以外での場所や人、体験等を通してお子さんに応じた支援を行います。

活動内容は事業所によって様々ですが、生活能力向上のための訓練や作業等の活動によりお子さんの自立を支援するだけでなく子育ての悩み相談等、保護者への支援も行います。

児童発達支援事業ってなんだろう？

どんな活動をするの？



児童発達支援事業は、小学校就学前の障害や発達に特性のあるお子さんが通い支援や療育を受けるところです。障害や発達の過程、特性等に応じた適切な環境や活動を通して、お子さんの健やかな心身の発達を支援します。

事業所では、保育所や幼稚園のように通所し、遊びや集団生活を提供し、日常生活の支援や療育、自立に向けた訓練を行うことを目的としています。また、保育所や幼稚園等に通園しつつ、児童発達支援事業を利用すること(並行通園)もできます。



利用の手続き

サービス利用の事前手続きとして、利用のための(支給決定)申請をしてください。支給決定を受けられた方には、「福祉サービス受給者証(通所受給者証)」が交付されます。サービス利用時には必要となりますので、大切に保管してください。

1. 相談・申請

市障害福祉課や行政サービスセンター(地域福祉課)、保健福祉センター、指定障害児相談支援事業所に相談します。サービスが必要な場合は市障害福祉課または行政サービスセンター(地域福祉課)に申請します。

2. 聞き取り調査

お子さんや保護者などと面接し、心身の状況や生活環境などについて聞き取り調査を行います。

3. 決定・通知

聞き取り調査の内容や生活環境、要望などをもとにサービスの支給量が決定され、「福祉サービス受給者証(通所受給者証)」が交付されます。

※決定にあたっては、指定障害児相談支援事業者が作成する障害児支援利用計画が必要です。

4. 契約・サービスの利用

事業所とサービス利用に関する契約を結びます。サービス利用時には受給者証を提示し、利用後に利用者負担分を事業所に支払います。

《お問合せ先》

富山市 福祉保健部 障害福祉課

電話番号 076-443-2207

Eメール shogaifukusi-01@city.toyama.lg.jp

ホームページ <https://www.city.toyama.toyama.jp> から、

市民の皆さま>福祉>心身に障害のある方>障害児通所支援について [こちら](#)にお進みください。

1. つくしの家

★基本情報

所在地	八町 5274-2
電話番号	076-436-1489
ホームページ	http://tsukushi-kobo.co.jp/
開所時間	8:45～17:30 サービス提供時間 9:00～17:00 (利用者受け入れ時間)
設立年月日	昭和 63 年 10 月 3 日
設置主体	株式会社つくし工房
定員	5 名
給食	有
送迎	有
児童発達支援	有

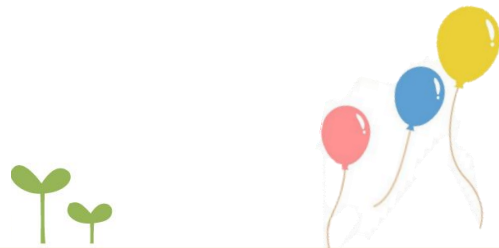

★職員について

職種	人数
看護師	4
保育士	1
作業療法士	1
介護福祉士	1
ヘルパー	2
送迎	1
合計	10

★行事

- ・納涼祭
- ・お花見会
- ・クリスマス会

★理念

利用者本位のサービスを提供することを目指しています。
「常に利用者の心に寄り添い、一緒に悩み、一緒に成長しましょう。」

★方針

過剰な介護サービスや福祉用具の利用を提供するのではなく、ご本人の力を引き出すことが障害者総合支援法の目的であることを常に意識する。

★デイリープログラム

放課後

- 15:00 学校お迎え
- 15:30 事業所着おやつ・排泄等
- 16:00 宿題・個別活動
- 17:00 帰宅

休日

- 9:00 受け入れ開始
- 10:00 午前の活動・排泄等
- 12:00 昼食・排泄等
- 14:00 午後の活動
- 15:00 おやつ
- 16:00～17:00 帰宅



★職員からのメッセージ

建物は保育園として利用されてきました。
古い民家で安らぎと落ち着きなつかしさを感じます。アットホームな空間の中で利用者さん一人一人にあった、ゆったりとした時間を過ごすことができます。

2. ふるさとのあかり

★基本情報

所在地	四方荒屋 3223 番地
電話番号	076-435-6511
ホームページ	http://www.toyamagata.com/furusatono_akari/
開所時間	8:30～17:30
設立年月日	平成14年8月
設置主体	特定非営利活動法人 ふるさとのあかり
定員	25名
給食	有（弁当持参でもOK）
送迎	有（遠距離の場合要相談）
児童発達支援	有



★職員について

職種	人数
介護職	12
看護職	3
社会福祉士	19
介護福祉士	
社会福祉主事	
旧ヘルパー2級	
看護師	
准看護師	
保育士	
全事業所合計	34

★理念

心に寄り添った温かいサービスをご提供しています。第二の家族のように皆様の生活を支える存在になれるよう精一杯サポートしていきます。

★方針

心身の成長や発達に心配のあるお子様に対して、日常生活や社会活動がスムーズに行えるように支援していきます。

- ① ひとりひとりの特性に合わせた療育
- ② 集団の中で社会性を身に付けることが出来る
- ③ ご家族のサポートとしての役割を担う

★行事

・花見（ドライブ）・七夕（短冊飾り）・夏祭り（祭りのミニゲーム）・運動会（楽しい競技）・ふるさとのあかり周年祭・クリスマス会（ツリー飾り、出し物）・正月行事（書初め、他）・その他節分・ひなまつり・子どもの日等季節の行事も行います。

★デイリープログラム

高齢者の方も利用されるため、児童のみのプログラムはありませんが、体操・作品作り・散歩・ゲーム等日替わりでのレクリエーション、畑作業（放課後のみの利用の場合は参加できないものもあります）

★職員からのメッセージ

どのような方にも気軽に立ち寄ってどんなところか見て知っていただきたいです。楽しくて行きたくなる場所です!!

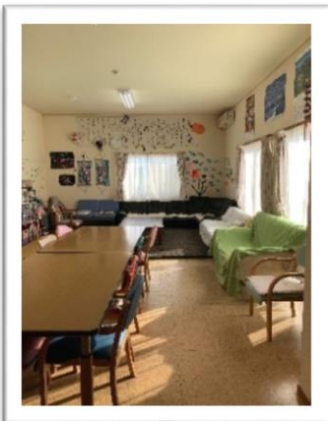

3. ほっと

★基本情報

所在地	八幡 755-4
電話番号	076-482-3815
ホームページ	http://hot2016.org
開所時間	平日 9:30~17:30 日・お盆・年末年始・こどもの日 休業
設立年月日	平成 28 年 3 月 1 日
設置主体	NPO 法人ほっと
定員	20 名 (大人 10 名 児童 10 名)
給食	手作り昼食・弁当持参可・手作りおやつ
送迎	有
児童発達支援	有

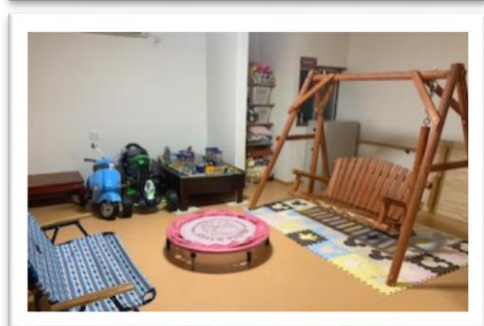

★職員について

職種	人数
管理者	9
児童発達支援 管理責任者	
サービス管理 責任者	
保育士	
介護福祉士	
児童指導員	
指導員	

★理念

利用者及びそれを取り巻く地域の人々に対して、誰もが「共に生き」「共に働き」「共に学ぶ」という「地域共生社会」を目指します。命の尊厳や心のふれあい、意思決定の自由など一人ひとりを尊重し、大切にします。学習面、生活面、保護者のニーズ等を通じてみんな仲良くアットホームな雰囲気の中でヒューマンスキルの向上を支援します。

★方針

身近な療育の場として発達を支援していきます。家庭外での安心できる居場所になり、様々なプログラム提供による子どもたちの余暇の充実をはかります。保護者の身近な相談者になり、共に子どもたちの支援を行います。

★デイリープログラム

放課後

学校お迎え→手洗い・消毒→おやつ(手作り)
→日中活動→学校宿題→自由遊び→戸外遊
び→自宅送り・保護者お迎え

休日

来所→手洗い・消毒→日中活動→昼食→日中
活動→自由遊び→宿題→ドライブ・散歩・戸
外遊び→自宅送り・保護者お迎え

★行事

- ・誕生会
- ・クリスマス会等の季節行事



★職員からのメッセージ

障害をお持ちの大人の方、お子様が一緒に
過ごしています。その中で刺激を受け癒さ
れながら毎日の生活を楽しんでおります。
ご利用される方もご家族も”ほっと”でき
るそんなデイサービスです。

4. キッズルーム たまご

★基本情報

所在地	金山新東 13 番池 2
電話番号	076-435-2882
ホームページ	http://www.yunity.jp/company.html
開所時間	平日 10:00～18:00 土曜 10:00～16:00 日・祝・お盆・年末年始 休業
設立年月日	平成 25 年 11 月 1 日
設置主体	株式会社ユニティ
定員	10 名
給食	無（弁当持参・注文）
送迎	有
児童発達支援	有



★職員について

職種	人数
管理者	5
児童発達支援 管理責任者	
作業療法士	
介護福祉士	
児童指導員	

★理念

子ども目線での信頼されるサービスの提供

★方針

障害のある子どもたちが、個々の潜在的な能力や可能性を、作業療法士の観点から引き出し、高められるサービスを目指します。

★デイリープログラム

放課後 課題(宿題、作業、装飾.など) → おやつ → 自由活動 → 帰宅

休日 課題(宿題、作業、装飾など) → 自由活動 → 昼食 → 集団活動 → おやつ → 自由活動 → 帰宅

★行事

- ・プール・夏祭り・芋掘り・ハロウィン・クリスマス・豆まき
- ・ボランティア(バルーンアート、マジックなど)
- ・外出(公園、散歩、公共施設の利用ほか)



★職員からのメッセージ

お子さんの個性やニーズに合わせて、1階と2階に分かれています。肢体不自由なお子さんでも利用しやすい、バリアフリーになっています。

5. キッズルーム ひよこ

★基本情報

所在地	金山新東 190 番
電話番号	076-435-1881
ホームページ	http://www.yunity.jp/company.html
開所時間	平日 10:00～18:00 土曜 10:00～16:00 日・祝・お盆・年末年始 休業
設立年月日	平成 28 年 6 月 1 日
設置主体	株式会社ユニティ
定員	10 名
給食	無（弁当持参・注文）
送迎	有
児童発達支援	有



★職員について

職種	人数
管理者	5
児童発達支援 管理責任者	
保育士	
介護福祉士	
児童指導員	
准看護師	

★理念

子ども目線での信頼されるサービスの提供

★方針

障害のある子どもたちの潜在的な可能性を、リハビリテーションの観点から引き出し、サポートしていくサービスを目指しています。



★デイリープログラム

放課後 課題(宿題など)→おやつ→自由活動
→帰宅

休日 課題(宿題など)→自由活動→集まり→
昼食→集団活動→おやつ→自由活動→
帰宅

★行事

- ・プール・夏祭り・芋掘り・クリスマス
- ・豆まき・外出(公園、散歩、公共施設の利用他)
- ・ボランティア(バルーンアート、マジック他)



★職員からのメッセージ

幅広い年齢の子どもたちが利用しています。トランポリンやクライミング、ブランコ、ボールプールなどの遊具があり、体を動かす活動ができます。

6. 指定放課後等デイサービス事業所 富山県リハビリテーション病院・こども支援センター

★基本情報

所在地	下飯野 36
電話番号	076-438-2233
ホームページ	http://www.toyama-reha.or.jp
開所時間	9:00～16:45
設立年月日	平成 28 年 1 月 1 日
設置主体	社会福祉法人 富山県社会福祉総合センター
定員	5 名 (主として重度心身障害児が通う施設)
給食	有
送迎	高志支援学校の児童のみ 学校に迎えに行きます。
児童発達支援	有



★職員について

職種	人数
児童指導員 保育士	2
児童発達支援 管理責任者	1
管理者	1
看護師	2
嘱託医	1

★行事

- ・こどもの日・七夕・節分
- ・ひな祭り・誕生会
- ・クリスマス会
- ・季節に応じた小行事を実施

★理念

誰もが、その人らしく暮らせる「共生社会」を目指し、障害児・者の自立と社会参加に向けて、総合的なリハビリテーションを推進し、地域社会に貢献します。

★方針

放課後児童が同じ空間で過ごし、それぞれに合った過ごし方を提供することにより、安全で楽しい、豊かな時間を過ごせるように支援します。保育士、看護師、医師等がそれぞれ連携し、健康管理や日中活動を支援しています。



★デイリープログラム

放課後

13:20～16:45 お迎え、診察・健康チェック、
荷物チェック、リラックスタイム、
おやつ・水分補給、創作的活動、帰宅

休日

9:00～12:20 診察・健康チェック、荷物チェック、
創作的活動、水分補給

12:20～13:20 昼食

13:20～16:45 リラックスタイム、おやつ・水分補給、
創作的活動、帰宅

活動内容：音楽・絵本・DVD・季節の製作等

※学校の長期休校中は、スケジュールが変わります。

★職員からのメッセージ

重度心身障害及び医療的ケアを要する児童を対象に放課後等デイサービス事業を実施しています。保育士、看護師、医師等で多職種連携し、健康管理や日常生活、介護、日中活動支援を行っています。楽しくて行きたくなる場所です!!

7. キッズルーム ちょこれいと

★基本情報

所在地	針原中町 435 番地
電話番号	076-482-3373
ホームページ	無
開所時間	平日 10:00~18:00 土曜 10:00~16:00
設立年月日	令和2年4月1日
設置主体	株式会社 MONOLITH
定員	10名
給食	無
送迎	有
児童発達支援	無



★理念

微力ながら本人とご家族様の力になれるよう務めたい

★方針

各個人にあったサービスの提供

★職員について

7名



8. 富山型デイサービス まめの木

★基本情報

所在地	町袋 128-1
電話番号	076-451-5251
ホームページ	http://dsmamenoki.exblog.jp
開所時間	月～土 8:30～17:30 日曜・お盆・年末年始 休業
設立年月日	平成15年6月12日
設置主体	有限会社まめの木
定員	18名
給食	弁当持参 可
送迎	有
児童発達支援	有



★職員について

職種	人数
介護支援専門員	15
介護福祉士	
生活相談員	
看護師	
相談支援専門員	
サービス管理責任者	
調理員	

★理念

利用者が可能な限り、在宅において、その有する能力に応じて自立した日常生活が出来るように支援するとともに、利用者の身体的及び精神的負担の軽減を図ることに努める。

★方針

赤ちゃんから、お年寄りまで障害の有無に関わらず、誰もが一緒に家族のような関係で過ごせる場所を提供しています。

★行事

・納涼祭・クリスマス会

★デイリープログラム

富山型のため特になし



★職員からのメッセージ

自然あふれる景色で、毎日楽しい笑顔、ゆったりとした時間の流れ、利用者、職員共に自由で家族のような関係の富山型デイサービスです。

9. デイサービス しおんの家

★基本情報

所在地	水橋辻ヶ堂 777
電話番号	076-479-0675
ホームページ	http://www.toyamagata.com/sionnoie
開所時間	9:00～18:00 (時間外は応相談)
設立年月日	平成11年5月1日
設置主体	特定非営利活動法人しおんの家
定員	10名
給食	施設内での調理
送迎	有
児童発達支援	有



★デイリープログラム

特に日課は決めていません。その日、その日で利用者さんがやりたい事等自由に行なっています。散歩やドライブ等お誘いし、行きたいところなどお聞きしながら出かけています。

★職員について

職種	人数
管理者	1
児童発達支援 管理責任者	1
他職員	15
有償ボランティア等	3

★理念

年齢や障害の有無、要介護状態等にとらわれず、すべての人がどんな状況におかれても互いに助け合いながら、豊かな人生を送ることができるようにお手伝いする。

★方針

1.地域の障害者または障害児が要援護状態になった場合であっても、可能な限りその居宅において、その有する能力に応じた自立した日常生活を営むことができるよう、その機能訓練及び必要な日常生活の支援を行うことにより、利用者の心身機能の維持並びに利用者の家族の身体的・精神的負担の軽減を図る。

2.利用者の意思及び人格を尊重し、常に利用者の立場に立ったサービスを提供する。

3.地域福祉の向上のため、市町村、地域包括支援センター、他の福祉サービス事業者、その他保健、医療機関と密接に連携する。

★行事

・春の食事会・橋祭り
(水橋の橋祭り(花火))

・せんまいイベント

(地域の方々と一緒に楽しむイベントです。趣味教室の皆さんの作品展示もあり)

・クリスマス会

(地域の保育園の子どもさんとのふれ合いや、地域の方々・家族さんをお呼びして楽しく過ごしています。)

★職員からのメッセージ

子どもからお年寄りまで、まぜこぜの富山型デイサービスの中の放デイです。こじんまりやっています。



10. 放課後等デイサービス ひかり

★基本情報

所在地	石坂新 111-30
電話番号	076-431-7100
ホームページ	http://www.keikou-toyama.or.jp
開所時間	平日 9:30~17:45 長期休暇・土曜 8:30~16:30
設立年月日	平成30年4月1日
設置主体	社会福祉法人 富山市桜谷福祉会
定員	10名
利用条件	小学校6年生までの恵光学園卒園児
給食	無(弁当持参・注文可)
送迎	自宅との送迎は無
児童発達支援	富山市恵光学園(併設施設) こども発達支援室(富山市総曲輪)



★職員について

- ・管理者
- ・保育士
- ・児童発達支援管理責任者
- ・児童指導員
- ・介護福祉士

★理念

手をそえ 目をそえ 心をそえ

★方針

障害のある子どもに対して、放課後及び休日に、生活能力の向上のために、必要な訓練を行い、将来的に社会との交流を図ることを目的として支援します。

★デイリープログラム

- ・宿題・個別の課題・プログラム活動(集団)・感覚遊具

★行事

- ・花見・畑作り苗植え・七夕・夏祭り・社会見学
- ・ハロウィンパーティー・クリスマス会・節分・ひな祭り



★職員からのメッセージ

季節に合わせた行事・活動などを企画し、子どもたちは毎日楽しく過ごしています。また、月に数回 OT・PT による相談・訓練を実施しており、一人一人に合った支援を行っています。

施設内には、学童クラブも併設されており、年に数回交流しています。

11. キッズルーム ライチ

★基本情報

所在地	呉羽町7331番地5
電話番号	076-456-9104
ホームページ	http://www.woodfeel.jp
開所時間	平日 10:00~1800 土曜 10:00~16:00
設立年月日	平成24年5月25日
設置主体	株式会社ウッドフィール
定員	10名
給食	無
送迎	有(地域・ご家族の状況により)
児童発達支援	有



★職員について

職種	人数
児童発達支援 管理責任者	7
保育士	
児童指導員	
教員免許	



★理念・方針

お子さんが安心して楽しめる環境をつくり、いろいろな人と一緒に「知る」喜び、「成長する」楽しさを共感しながら、個性を尊重し、ひとりひとりに合った関わりを持ちます。可能性を高め、実りの多い将来となるよう共に歩んでいきます。

★デイリープログラム

ニーズに応じた、小集団での支援
個別での支援小集団プログラム等

★行事

季節行事

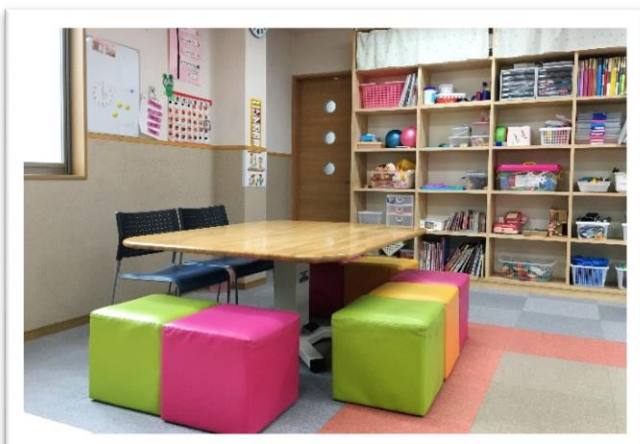

★職員からのメッセージ

「ライチ」とは、ライフ (Life) イズ (Is) チェンジ (Change) の頭文字を取ってつなげたものです。
今の生活を少しずつ変えることで今まで以上に「お子様、ご家族が幸せになれるように」との思いが込められています。
もう一つの意味としてお子様が一皮むけて成長していくよう、願いを込めてつけました。

12. デイサービス このゆびとーまれ茶屋

★基本情報

所在地	茶屋町 441 番地 3
電話番号	076-427-0720
ホームページ	http://konoyubi.g2.xrea.com/
開所時間	9:00~18:00 年中無休（正月三が日のぞく）
設立年月日	平成16年5月1日
設置主体	NPO 法人 デイサービス このゆびとーまれ
定員	15名
給食	有（手作りメニューです）
送迎	有
児童発達支援	有



★職員について

職種	人数
看護師	15
介護福祉士	
社会福祉主事	
教員免許	
児童発達支援 管理責任者	

★理念

「だれもが、地域で、ともに暮らす」

★方針

介護及び看護が必要な高齢者・障害者(児)・疾病を有する者・乳幼児に対して、在宅支援サービスに関する事業を行い、福祉の推進に寄与することを目的としています。

★行事

特別な行事はしていませんが、月の行事や季節の祝いごと、個々の誕生日会などを行っています。

★デイリープログラム

個々に応じ自由に

- ・健康チェック・おやつ（水分補給）
- ・ラジオ体操・昼食・散歩 など



★職員からのメッセージ

年齢や障害の有無にかかわらず、誰もが一緒に身近な地域でデイサービスを受けられる場所、それが「富山型デイサービス」です。児童発達支援や生活介護、介護保険のデイサービスも実施しています。

13. ぼらハートのいえ みらい

★基本情報

所在地	金屋字古屋敷 4215-2
電話番号	076-444-1294
ホームページ	https://sites.google.com/view/volu-heart
開所時間	平日 11:00~17:30 (土祝 17:00 まで) 日曜のみ休業
設立年月日	平成 25 年 4 月
設置主体	富山県高齢者・ 障害者福祉生活協同組合
定員	10 名
給食	有 (業者による昼食を加工して提供)
送迎	有
児童発達支援	無



★理念

利用される方の生活を考えて、常に「利用者本位」のサービスを提供することをめざしています。

★方針

学校と協力して、自分らしく生活できるようにお子様の自立を支援していきます。利用者本人が参加する場面を増やし、各自の思いと状態に応じた支援計画をご家族と一緒に協力し合って自立支援をしていきます。

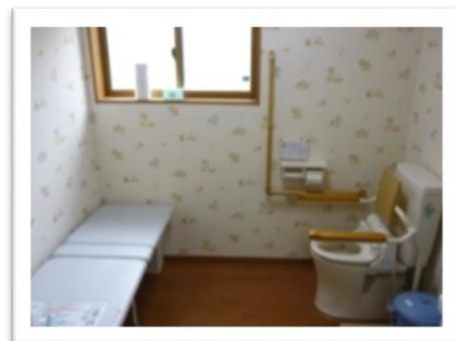

★デイリープログラム

放課後

下校に合わせて学校に迎え

午後の時程に合わせて過ごします

休日

- 9:00 頃 ご家族による送り・検温・水分摂取
- 10:00 朝会・健康観察・体操
- 10:30 午前の活動
- 11:00 頃 水分摂取・排泄
- 12:00 昼食
- 13:00 歯磨き・のんびり・排泄
- 14:00 午後の活動
- 14:30 水分摂取・排泄
- 16:30 帰宅準備・送車で帰宅

★行事

- ・餅つき会・クリスマス会などの季節行事・誕生会
- ・お楽しみ会・ボウリング大会・創作活動・おやつ作り

★職員について

- ・保育士・介護福祉士・看護師

★職員からのメッセージ

「ぼらハートのいえ」の名称の由来は、「ボランティアの心で支えていこう」の願いが込められています。利用者の意思を尊重して利用者の自立を支援していこうと思っています。ボランティアと地域の人たちの善意で交流を大切にしていこうを目指しています。

14. キッズルーム レモン

★基本情報

所在地	婦中町西本郷 662 番 1
電話番号	076-461-3803
ホームページ	http://www.woodfeel.jp
開所時間	平日 10:00～18:00 土曜 10:00～16:00
設立年月日	平成 29 年 8 月 7 日
設置主体	株式会社ウッドフィール
定員	10 名
給食	無
送迎	有
児童発達支援	有



★職員について

職種	人数
児童発達支援 管理責任者	7
保育士	
児童指導員	
教員免許	

★理念

お子さんの「知る」喜び、「成長する」楽しさを体感できる環境をつくり、個性を尊重し一人一人に合った関わりを持ちながら、実り多い将来となるよう、共に歩んでいきます。

★方針

キッズルーム「レモン」は、障害のある子ども達のそれぞれの長所やストレンクス（強み）に着目し、自己肯定感を育むデイサービスを目指しています。

★デイリープログラム

小集団プログラム

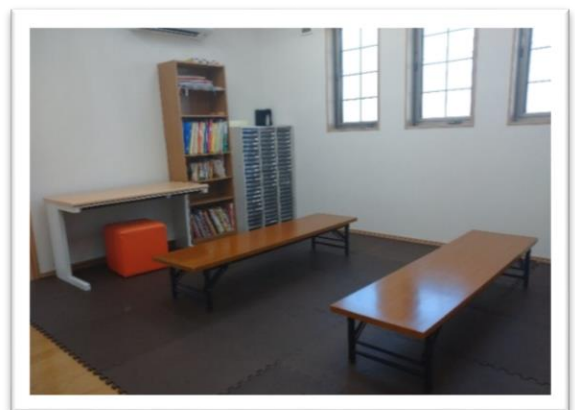

★行事

季節行事



★職員からのメッセージ

レモンの周りは田んぼや畑、高山線の電車が走ったりと昔ながらの風景がレモンの周りにはたくさんあります。

そんな地域の資源を有効活用し体験や活動を通して支援を行っています。のびのび楽しくスタッフと一緒に楽しい時間を共有していきましょう。

15. デイサービス ひより鶴坂

★基本情報

所在地	婦中町鶴坂 139
電話番号	076-613-497
ホームページ	http://toyama-hiyori.jp/wp/
開所時間	平日 放課後～16:30 土・長期休暇 9:00～16:30
設立年月日	平成 27 年 12 月 1 日
設置主体	有限会社 日和
定員	18 名
給食	有
送迎	有
児童発達支援	有



★職員について

職種	人数
児童発達支援 管理責任者	10
介護福祉士	
社会福祉主事	



★理念

私たちは、常に思いやりと真心をもって、ご利用様が心身ともに癒されるよう最善の努力を提供し続けます。

★方針

- 1.あらゆる権利を尊重します。
- 2.自由な暮らしのリズムやペースを支えます。
- 3.そっと見守り、さりげなく手助けをし、安心感をもたらすことができるように努めます。地域と“共にある”こと、地域の一員として暮らすことができるように努めます。

★デイリープログラム

特になし

子どもたちの自由な発想による遊び、仲間作りを支援しています。

★行事

・誕生会・おやつ作り・クリスマス会等



16. プレミア・ジョブチャレンジプラス

★基本情報

所在地	婦中町速星 89-1 婦中ベース A5
電話番号	076-461-3245
ホームページ	https://premier-care.co.jp/jigyo/premier-care-c/
開所時間	10:00～19:00
設立年月日	令和元年 7 月
設置主体	株式会社 プレミア・ケア
定員	10 名
給食	無
送迎	有
児童発達支援	無



★職員について

5 名



★理念

～夢・想い・未来をカタチに～

★方針

私たちは子ども達の自立に向けて、一人一人の個性を尊重し、認め合える環境を提供します。助けあいながら、常に成長を志向し、挑戦し続けます。

★デイリープログラム

- 16:30 スケジュール記入・宿題・脳トレプリント
- 17:00 脳トレ運動プログラム
- 17:30 今日のお話
- 17:50 今日の感想（文章作成）

★行事

- ・外出イベント
- ・クリスマスイベント等



★職員からのメッセージ

お子様の自立に向けて『わからないとき』『困ったとき』に「教えて下さい」と素直に言える力、『どうしたらよいか』を考えられる力等の問題解決能力を養うお手伝いをいたします。

17. 多機能事業所 このみ

★基本情報

所在地	婦中町羽根 1068-12
電話番号	076-469-6301
ホームページ	社会福祉法人恵風会のホームページ
開所時間	平日 8:30～18:00 土・日・祝・年末年始 休業
設立年月日	平成 25 年 6 月 1 日
設置主体	社会福祉法人 恵風会
定員	10 名
給食	本事業所の就労継続支援 B 型で お弁当の配達を行っており、 そのお弁当を食べることが可能
送迎	学校への迎えのみ有 (帰宅はご家族でお願いします)
児童発達支援	無



★職員について

職種	人数
施設長	1
児童発達支援 管理責任者	1
保育士	1
児童指導員	1
アルバイト 児童指導員	3



★理念

子どもたちが「さまざまなことに興味を持ち、自主的に行動できる」ことを第一の目標として支援しています。子どもたちにとって一番の「遊び」は純粋に「楽しさ」を追求する活動であると同時に身体を動かす、友達とかかわるなどの体験を通じて「身体や社会性の発達を促すもの」と信じ、「動と静」の活動を取り入れています。

★デイリープログラム

学校迎え→着替え→宿題（自立課題）→おやつ→
公園にて外遊び・ウォーキング
（雨天時:ダンス・ストレッチ・風船バレー等）→
自由遊び→保護者お迎えにより降所

★行事

- ・このみの時間
- ・新年会



18. ミックスベリー

★基本情報

所在地	平岡 180
電話番号	076-461-6131
ホームページ	http://www.woodfeel.jp
開所時間	平日 10:00～18:00 土曜 10:00～16:00
設立年月日	令和元年 10月1日
設置主体	株式会社ウッドフィール
定員	10名
給食	無（不定期で調理体験を実施）
送迎	有（自宅送迎は西保健福祉センターエリア内）
児童発達支援	有



★職員について

職種	人数
児童発達支援 管理責任者	7
児童指導員	
保育士	
介護福祉士	
社会福祉士	
作業療法士	

★理念

お子さんが楽しめる環境を築くなかで、地域の様々なニーズにも応えられるよう、地域共生をテーマに掲げる。自然の中でのびのびと遊ぶことで得られる「見つける・思いつく・やってみる」といった体験、地域の方々との触れ合いのなかで得られる社会的経験など、自然な日常を意識して支援しています。

★デイリープログラム

ニーズに合わせた小集団での支援

（創作、運動、自然での自主性を重視した活動等）



★行事

・季節行事



★職員からのメッセージ

ミックスベリーの横には、築150年の古民家が有り、ボランティア団体「いいとも広場」でフリースペースとして活用しています。（玩具、遊具などあり）ミックスには、「交ざり合う」、いいともには「いい共、いい友」といった思いを込めています。少子高齢化や多様化が進む社会で、誰もが楽しみを持って過ごせる地域の居場所づくりをめざします。自然も豊かです。気軽に遊びに来てください！

19. つくしの家 婦中

★基本情報

所在地	婦中町広田 5650
電話番号	076-481-6888
ホームページ	http://tsukushi-kobo.co.jp/publics/index/97/
開所時間	日～土 9:00～17:00 第1・3土日・こどもの日・ お盆・年末年始 休業
設立年月日	平成25年10月1日
設置主体	株式会社つくし工房
定員	5名（児童発達支援と合わせて）
給食	有
送迎	有（希望に添えないこともあります）
児童発達支援	有

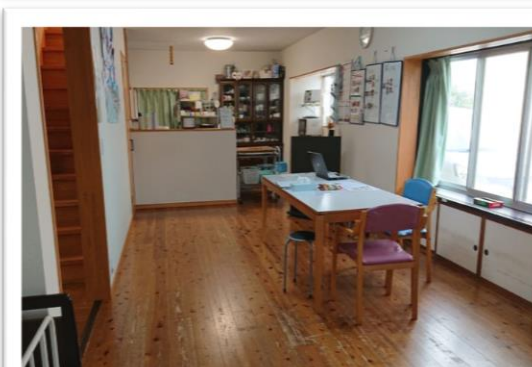

★職員について

職種	人数
看護師	5
介護福祉士	3
保育士	1
作業療法士	1
調理担当	1
送迎担当	2

★理念

つくしグループの事業所、施設を利用される障がい者・障がい児の方に対して利用者本位のサービスを提供することを目指しています。「利用者本位」とは、過剰な介護サービスや福祉用具の利用を提供するのではなく、ご本人の力を引き出すことが障害者総合支援法、児童福祉法の目的であることを常に意識しています。常に利用者の心に寄り添い、一緒に悩み、一緒に成長しましょう。

★デイリープログラム

放課後

1時間程の利用になるため、宿題をしたり、友達と遊んだり、必要な身体的介護をうけて時間を過ごします。

休日

来所→入浴（一名ずつ順次（生活介護のみ））

→レクリエーション→体操→昼食→

食後の休息→レクリエーション→おやつ

→帰宅（送迎）

★行事

・夏祭り・クリスマス会

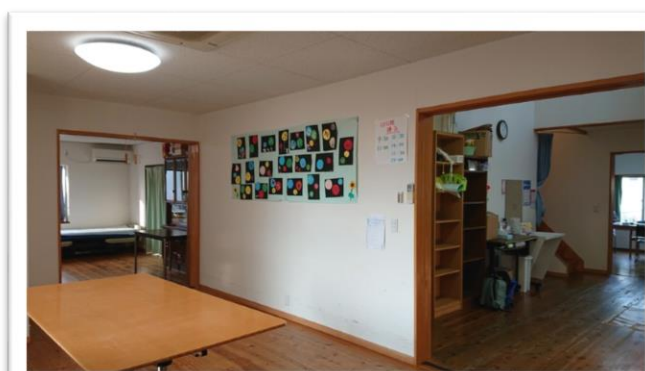

★職員からのメッセージ

安心して楽しく元気に過ごせる子どもたちの好きな場所でありたいと努めています。いろいろな体験をして、いろいろな人と関わって、社会性を育み、一緒に成長していきましょう。

20. さくらんぼ

★基本情報

所在地	上赤江町2丁目4-38
電話番号	076-456-6563
ホームページ	http://www.leat.biz
開所時間	平日 放課後～17:00 土日祝 9:00～17:00 学校休校日 9:00～17:00
設立年月日	平成27年3月
設置主体	株式会社 LEAT
定員	10名(1日あたり)
給食	昼食は各自持参される弁当 または配食弁当を利用
送迎	有
児童発達支援	無



★職員数 8名

★デイリープログラム

放課後

各学校へお迎え

15:00 おやつ

15:45 プログラム活動

自由時間

16:40 帰宅準備・帰りの会

17:00 各ご自宅へお送り

休日

9:00 各ご自宅までお迎え

12:00 昼食

13:30 プログラム活動

15:00 おやつ

16:40 帰宅準備

17:00 各ご自宅へお送り

★理念

さくらんぼでは、ひとりひとりの個性に合わせた「遊び」や「学び」のプログラム活動を行います。時には、校外へ出かけ、友達や大人たちと共に過ごすなど、多くの「体験」を重ねることで、できないことをできるようにではなく、できることを伸ばしていけるような時間を大切にしています。

★方針

地域の中で、子どもを中心にした療育の場を提供し、豊かな育ちを提供します。

- ① 個別支援計画を作成し、年間を通して丁寧な個別支援を実施します。
- ② 集団及び個別の活動を提供します。
- ③ 地域社会の中で生活することをご家族とともに一緒に考えます。

制度の狭間を探り、他機関(行政・学校・事業所など)と連携をとり、子どもを中心とした支援を構築します。

★行事

- ・四季防災館見学・避難訓練
- ・遠足(ファミリーパーク、おとぎの森公園等)
- ・クッキング・体験活動
- ・ハロウィンパーティー・クリスマス会
- ・新年お楽しみ会(おもつき)
- ・ボーリング大会・秋まつり(みこし巡行等)



★職員からのメッセージ

みんなと一緒に笑顔でいっぱい時間を!!
子ども達がリラックスして過ごせる”居場所”、
それが”さくらんぼ”です。

21. ヴィストカレッジ 富山環水公園前

★基本情報

所在地	牛島本町2丁目2-10
電話番号	076-482-4755
ホームページ	https://visst.co.jp/college
開所時間	平日 11:00~19:30 土日祝 9:00~17:30
設立年月日	令和2年4月1日
設置主体	ヴィスト株式会社
定員	10名
給食	無
送迎	無
児童発達支援	有



★行事

- ・プログラミング大会
- ・親子参加型イベント
(運動、工作、調理)
- ・季節イベント など



★職員について

職種	人数
児童発達支援 管理責任者	1
保育士	1
作業療法士	1
児童指導員	4

★理念

【Mission】 あらゆる人に働く希望を、心豊かな Story を
【Hatarakist Philosophy (ハタラクスト フィロソフィ)】
1. 限りある人生に、限らない成長を 2. 本当の自分を生きる
3. 原動力は愛だ 4. 困難な時にも、今できることを探す
5. チャレンジ=新たな発想+巻き込み力 6. 自由と責任
7. エンパワメントチーム 8. 働く希望をつくるのが私たちの使命

★方針

ヴィストカレッジ富山環水公園前は、0~6歳までの未就学児童をメインとした療育を提供します。作業療法士、保育士、支援経験者等の専門スタッフが個別ワークや運動教室や調理実習などの集団ワーク・イベントを通し、遊びの中で楽しみながら認知機能、運動機能、発語などの発達を促します。

★デイリープログラム

- ・個別ワーク(1対1)・就学前準備コース(小集団、年長対象)
- ・運動教室・プログラミング教室・各種イベント(調理、工作等)
- ・保護者会(月1回実施)



★職員からのメッセージ

作業療法士、保育士、支援経験者等の専門スタッフが個別ワークや運動教室や調理実習などの集団ワーク・イベントを通し、遊びの中で楽しみながら認知機能、運動機能、発語などの発達を促します。

サービスの詳細は、ヴィストカレッジのHPをご覧ください。

22. キッズルーム びすけっと

★基本情報

所在地	上赤江町2丁目9番22号
電話番号	076-444-8282
ホームページ	http://www.monolith.toyama.jp/
開所時間	平日 10:00～18:00 土曜 10:00～16:00
設立年月日	平成28年3月1日
設置主体	株式会社 MONOLITH
定員	10名
給食	無
送迎	有
児童発達支援	有



★職員について

職種	人数
管理者	7
児童発達支援 管理責任者	
保育士	
児童指導員	
指導員	



★行事

- ・七夕・夏祭り
- ・ハロウィン
- ・クリスマス・節分など



★理念

キッズルームびすけっとは、障害のある子どもたちの潜在的な能力や可能性をリハビリテーションの観点から引き出しサポートしていくデイサービスをめざしています。さらに、地域及び保護者や子どもに関連する各機関との連携を大切に、子どもや家族を中心とした支援体制を第一に考える施設でありたいと考えます。

★デイリープログラム

(1)子どもたちの一人ひとりに合わせた支援計画の作成

(2)基本的な支援内容

①身の自立に関する支援

スプーンや箸の使い方、着替えやトイレトレーニング、定着運動の発達に関する支援姿勢の保持、歩行・握りやつまみなど日常生活の支援

②認知やコミュニケーションの発達に関する支援

③訪問サービス ご要望に応じて学校や家庭へ訪問指導に伺います。

④各種相談・始動

(3)送迎サービス（自宅・学校）

23. トータルサポートライトブレイン 上飯野校

★基本情報

所在地	上飯野字道ノ下9番1
電話番号	076-482-3886
ホームページ	https://uniquer.co.jp/
開所時間	平日・土曜 (土曜は令和3年4月～)
設立年月日	令和2年11月1日
設置主体	株式会社 UNIQUER
定員	10名
給食	近隣スーパーでの総菜購入
送迎	学校への迎えあり 帰りの送迎なし
児童発達支援	有

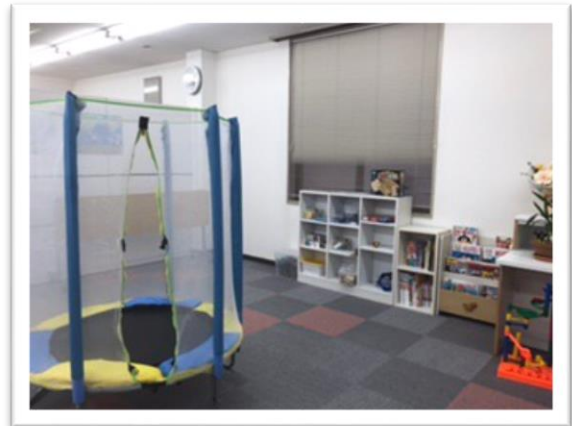

★職員について

職種	人数
管理者兼 児童発達支援管理責任者	1
保育士	1
児童指導員	1
その他の従業者	1

★理念

子どもの長所を伸ばし、未来に貢献できる人材を育てる

★方針

親子に寄り添った愛のある支援と、様々な体験活動、プログラムを通して、子どもの成長に寄与すること

★デイリープログラム

主に下記の分類で実施しています。

その他に個別プログラムも有り。

毎月日によって振り分け、日々のプログラムの時間に実施。

- ・言語…気持ちを表現するための語彙や
言いたいことを伝えるための文章力を鍛えます。
- ・表現…季節の工作
- ・運動…体力づくり、感覚統合、ルールを守る
- ・多文化…英語を中心とした多文化に触れるゲームなど

★行事

長期休暇中に実施しています。

(令和3年4月からは土曜日にも実施予定)

- ・書道アート ・夏祭り ・乗馬体験
- ・季節(旬や行事)にちなんだクッキング
- ・母の日、父の日、敬老の日に家族へのプレゼント作り
- ・野菜の栽培 ・芋掘り ・外食体験
- ・社会見学、体験 ・カラオケ ・自然と触れ合う等



★職員からのメッセージ

子どもは、色々な人と触れ合い、体験をした分、成長してくれます。色々な体験や経験をするには、「失敗しても大丈夫」「挑戦してみよう」と思える環境と、先生との信頼が必要です。私たちは、子どもが何度でも挑戦できる、安心した環境と雰囲気づくりを、ご家庭や地域と一緒に行っていきます。

24. デイケアハウス にぎやか

★基本情報

所在地	綾田町 1-10-18
電話番号	076-431-0466
ホームページ	http://www.nigiyaka.jp/
開所時間	9:00~17:00
設立年月日	平成9年3月23日
設置主体	NPO 法人にぎやか
定員	10名
給食	有
送迎	有
児童発達支援	有



★職員数 6名

★行事
特になし



★理念

血縁も地縁もない人間同志のふきだまり。ごちゃまぜの中から生まれる絆は「親子じゃないけど家族です」

★方針

出会いを大切に定員10名の小さなデイサービスです。

★デイリープログラム

特にありません。パソコンを利用したり、興味があれば、さをり織りもできます。



★職員からのメッセージ
地域で子どもを育てましょう！

25. ガンバ村スペシャルキッズ

★基本情報

所在地	新庄町2丁目15-34
電話番号	076-442-1534
ホームページ	http://www.ashitanenomori.jp/sp_kids.html
開所時間	平日 9:00～18:00 土祝日 9:30～17:00
設立年月日	平成27年4月1日
設置主体	社会福祉法人アルペン会
定員	10名
給食	無（一日利用は弁当持参）
送迎	近隣の小学校数校のみ迎え有 送りは無
児童発達支援	有

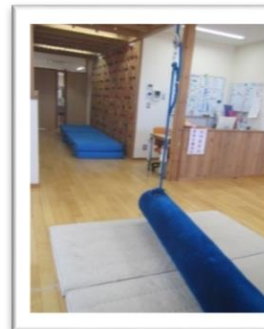

★理念

知的障害、発達障害のある児童に対し、生活力向上のための訓練等を継続的に提供することにより児童の自立を促進するとともに、放課後等の居場所を提供します。障害の特性や生活の実態に応じて認知能力の向上、生活の質の向上、集団生活への適応能力の向上に向けて適切な支援を行います。障害のある児童が一人の子どもとして尊重され、家族が心豊かな暮らしを続けられるよう必要な支援を提供できる場を目指します。

★方針

- ①児童の基本的な生活習慣の自立を目指します。
- ②体力作りを考慮し、運動や提供する食の安全に努めます。
- ③施設内外の経験を通しコミュニケーション能力を身に付けます。

★職員数 9名

★デイリープログラム

〈放デイ〉

- ・宿題や課題（個別メニュー）に取り組む
- ・おやつ
- ・ボランティア・体操・作業的活動
- ・友達と遊ぶ
（戸外で鬼ごっこやドッジボール
- ・室内でカードゲーム等）

〈児童発達〉

- ・個々に合わせた個別メニューに取り組む
（一時間程度）

★行事

- ・あしたねの森夏祭り・法人内他施設の夏祭り参加
- ・施設外活動（長期休みに企画）・陶芸・かまぼこづくり
- ・豆腐作り・かき氷づくり・煎餅作り等・初詣・外食
- ・ボーリング・プラネタリウム等公共交通機関利用のもと実施
- ・多世代交流（感染症流行時以外で実施）

★職員からのメッセージ

心のか、学ぶか、体のかを身に付けられるよう日々取り組んでいます。～明日に向かって種をまき育てていこう～というコンセプトでいろいろな世代が共に生活する小さなコミュニティです。

26. このゆびとーまれ

★基本情報

所在地	富岡町 355 番地
電話番号	076-493-0765
ホームページ	http://konoyubi.g2.xrea.com/
開所時間	9:00～18:00 年中無休（正月3日が日除く）
設立年月日	平成5年7月2日
設置主体	NPO 法人 デイサービス このゆびとーまれ
定員	18名
給食	有（手作りメニューです）
送迎	有
児童発達支援	有



★職員について

職種	人数
看護師	13
介護福祉士	
社会福祉主事	
社会福祉士	
保育士	
幼稚園教諭	
調理師	
児童発達支援 管理責任者	

★理念

「だれもが、地域で、ともに暮らす」

★方針

介護及び看護が必要な高齢者・障害者(児)・疾病を有する者・乳幼児に対して、在宅支援サービスに関する事業を行い、福祉の推進に寄与することを目的としています。

赤ちゃんからお年よりまで、障害があっても無くても利用可能で、「誰でも、必要な時に必要なだけ利用できるサービスを」をモットーとしています。

★デイリープログラム

- 個々に応じ自由に
- ・健康チェック
 - ・おやつ（水分補給）
 - ・ラジオ体操
 - ・昼食・散歩 など

★行事

特別な行事はしていませんが、月の行事や季節の祝いごと、個々の誕生日会などを行っています。



★職員からのメッセージ

年齢や障害の有無にかかわらず、誰もが一緒に身近な地域でデイサービスを受けられる場所、それが「富山型デイサービス」です。児童発達支援や生活介護、介護保険のデイサービスも実施しています。



27. デイサービス このゆびとーまれ向い

★基本情報

所在地	富岡町 365 番地
電話番号	076-493-0030
ホームページ	http://konoyubi.g2.xrea.com/
開所時間	9:00～18:00 年中無休（正月3が日のぞく）
設立年月日	平成17年4月1日
設置主体	NPO 法人 デイサービス このゆびとーまれ
定員	22 名
給食	有（手作りメニューです）
送迎	有
児童発達支援	有



★職員について

職種	人数
看護師	12
介護福祉士	
社会福祉主事	
保育士	
幼稚園教諭	
管理栄養士	
児童発達支援 管理責任者	

★理念

「だれもが、地域で、ともに暮らす」

★方針

介護及び看護が必要な高齢者・障害者(児)・疾病を有する者・乳幼児に対して、在宅支援サービスに関する事業を行い、福祉の推進に寄与することを目的としています。

赤ちゃんからお年よりまで、障害があっても無くても利用可能で、「誰でも、必要な時に必要なだけ利用できるサービスを」をモットーとしています。

★デイリープログラム

- 個々に応じ自由に
- ・健康チェック
- ・おやつ（水分補給）
- ・ラジオ体操・昼食
- ・散歩 等

★行事

特別な行事はしていませんが、月の行事や季節の祝いごと、個々の誕生日会などを行っています。



★職員からのメッセージ

年齢や障害の有無にかかわらず、誰もが一緒に身近な地域でデイサービスを受けられる場所、それが「富山型デイサービス」です。児童発達支援や生活介護、介護保険のデイサービスも実施しています。

28. フローレンスジョジョ

★基本情報

所在地	藤木 1972-4
電話番号	076-481-6153
ホームページ	無
開所時間	9:00~17:00
設立年月日	平成 30 年 4 月 1 日
設置主体	(株) THS&EK
定員	5 名
給食	胃ろう等経管栄養にも対応
送迎	有
児童発達支援	有



★職員について

職種	人数
看護師	3
介護福祉士	1

★理念・方針

仕事は楽しんでやるもの（ジョイアンドジョブ）

（職員が楽しく利用者さんも楽しくなければいい仕事になりません）

医療的ケア児専門の放課後等デイサービスです。

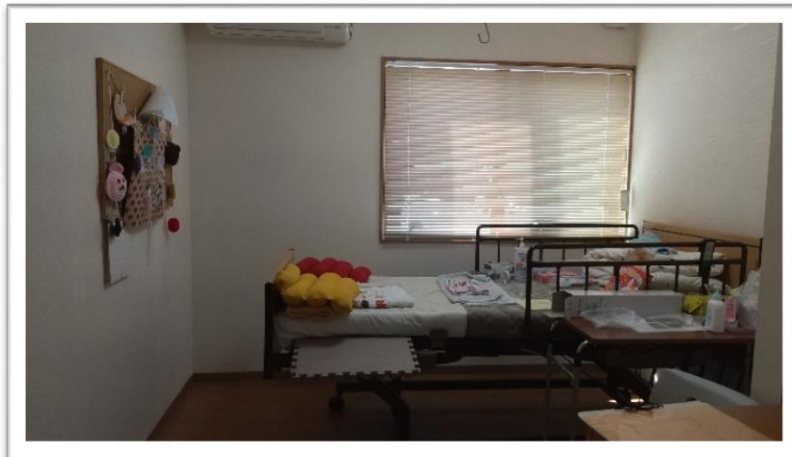

★職員からのメッセージ

医療的ケア児専門の放課後等デイで、呼吸器装着の子どももいます。

看護師メインのデイですが、保育士さんは必要です。

看護師、保育士等のインターンシップも受けています。

興味のある方は、ぜひ声をかけて下さい。

29. ヴィストカレッジ 富山駅前

★基本情報

所在地	神通本町2丁目2-16 アグロスタワー富山駅前1階
電話番号	076-471-8791
ホームページ	https://visst.co.jp
開所時間	平日 11:00～19:30 土日祝 9:00～17:30
設立年月日	平成29年9月1日
設置主体	ヴィスト株式会社
定員	10名
給食	無
送迎	無
児童発達支援	無

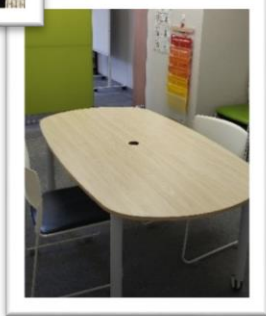

★職員について

職種	人数
児童発達支援 管理責任者	8
児童指導員	
専門職員	

★デイリープログラム

- ・個別ワーク
- ・集団ワーク
- ・イベント

★行事

- ・餅つき大会・就業体験
- ・運動会・夏祭り・流しそうめん
- ・マラソン大会

★理念

【Mission】 あらゆる人に働く希望を、心豊かな Story を
【Hatarakist Philosophy (ハタラキスト フィロソフィ)】

1. 限りある人生に、限りない成長を
2. 本当の自分を生きる
3. 原動力は愛だ
4. 困難な時にも、今できることを探す
5. チャレンジ=新たな発想+巻き込み力
6. 自由と責任
7. エンパワメントチーム
8. 働く希望をつくることが私たちの使命

★方針

小学校・中学生・高校生を対象とした放課後等デイサービスを提供しています。これまでの就労支援のノウハウを生かした体験型プログラムを多く揃えており、将来働くために必要なスキル(運動、生活、社会)を身につけられるように支援いたします。

★職員からのメッセージ

弊社では障害のある児童・成人の方に、働く可能性を拓けるサポートを行っています。ヴィストカレッジをご利用されているお子様1人1人に「働く希望」を与えられるよう、スタッフ全員が主体的に考え行動することを大切にしています。また弊社では成人の方に対して、就労移行支援事業、就労継続支援事業、人材紹介事業なども行っております。

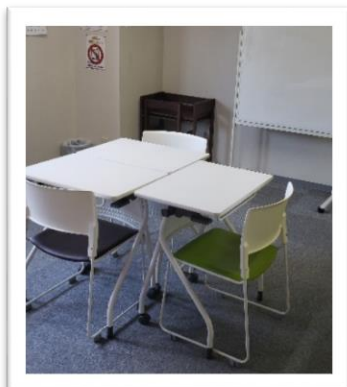

30. ヴィストカレッジ 富山県庁前

★基本情報

所在地	丸の内1丁目5-8 マンション堺捨1階
電話番号	076-471-6822
ホームページ	https://visst.co.jp/
開所時間	平日 11:00～19:30 土日祝 9:00～17:30
設立年月日	平成31年4月1日
設置主体	ヴィスト株式会社
定員	10名
給食	無
送迎	無
児童発達支援	有



★職員について

職種	人数
作業療法士	7
児童指導員	
児童発達支援 管理責任者	
保育士	
心理士	

★理念

ヴィストカレッジは発達に特性のある0～6歳の未就学児を対象とした児童発達支援と小学校・中学校・高校生を対象とした放課後等デイサービスを提供しています。将来働くために必要な（運動・生活・社会）スキルを提供致します。

★方針

ヴィストカレッジ富山県庁前は小学生の各学年発達段階に応じて、個別ワーク、集団ワーク、イベントを通し自己肯定感の向上や認知機能、運動機能、学習能力を向上させるための支援を行います。

★デイリープログラム

- ・個人ワーク（完全個別対応で行います。1日1時間です。）
- ・集団ワーク（運動教室、プログラミング教室など）
- ・エンジョイクラス
（人との関わりを「楽しむ」ことを目的にしたワークレクリエーションや運動遊びなど）
- ・エンジョイプラスクラス
（人との関わりを「学ぶ」ことを目的にしたワークSST、コグトレなど）

★行事

- ・お花見・バーベキュー
- ・保護者会
- ・忘年会・お疲れ様会
- ・運動会

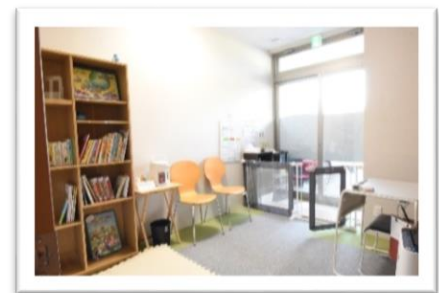

★職員からのメッセージ

ヴィストカレッジは、個々の能力や課題に対応したワークを提供していきます。また、就労移行（ヴィストキャリア）やA型事業所（ヴィストジョブス）等とも連携し、18歳以降の支援にもつなげています。金沢や横浜にも事業所がありヴィストの支援はさらに成長を続けています。

31. まちなかハウスぽっけ

★基本情報

所在地	於保多町 8-9
電話番号	076-456-9230
ホームページ	http://hp.kaipoke.biz/u0a/115899/base_0030.html
開所時間	平日 放課後～17:00 土・長期休暇 9:30～16:30
設立年月日	平成 30 年 5 月 1 日
設置主体	一般社団法人ぽっけ
定員	10 名
給食	無
送迎	有
児童発達支援	無



★理念

共に育つ 共に感じる 共に生きる

★方針

個性や特性を認めながら、地域の中でたくさんの人とふれあいながら、年齢・障がいの枠をこえて交流したいです。みんなが笑顔で元気に過ごせるような支援を心がけています。

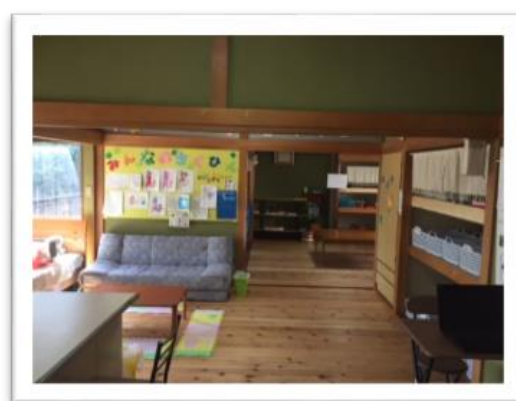

32. ゆいの木ココカラ

★基本情報

所在地	太田通 1-6-3 1F
電話番号	076-422-0255
ホームページ	無
開所時間	平日 12:30～18:30 土・学校休校日 8:30～16:30
設立年月日	平成28年10月
設置主体	(株) SMILE PLUS
定員	10名程度
給食	無
送迎	無
児童発達支援	有



★職員について

職種	人数
児童発達支援 管理責任者	9
児童指導員	
保育士	

★理念

子どもは成長するという信念を持ち、様々な活動体験の実績を積み上げることで、自信を持たせ、自立を目指します。

★方針

アプローチの手法にはこだわらず、子どもたちそれぞれの目標を設定し、様々な活動を通じてコミュニケーション力の育成を図ります。

★デイリープログラム

放課後

- 17:00～17:15 トレーニング①
(あいさつ・コーディネーショントレーニング)
17:15～17:45 トレーニング②
(日替わりトレーニング)

休日

- 10:30～10:45 トレーニング①
10:45～11:45 トレーニング②
14:00～14:15 トレーニング③
14:15～14:45 トレーニング④

<トレーニング内容>

- ・ソーシャルスキルトレーニング
(指示理解、聞く話す)
- ・ビジョントレーニング
(お金の理解等)

★行事(祝日イベント)

- ・映画鑑賞・料理
- ・市電でお出かけ・臨床美術 等



★職員からのメッセージ

少人数でのグループ活動をメインに「聞く」「話す」などの対人スキルの向上を目指します。日々のプログラムは、運動や工作などを交えながら楽しく参加できる内容です。活動を通じて、子どもたちが活躍できる場を提供しています。

33. 7ポケット

★基本情報

所在地	千石町2丁目5-11
電話番号	076-493-8882
ホームページ	有
開所時間	平日 13:00~17:00 土 9:00~15:30 長期休暇等 9:00~15:30 営業日 当社カレンダーによる
設立年月日	平成27年1月
設置主体	株式会社WAWA
定員	10名
給食	希望者には仕出し弁当を発注
送迎	有
児童発達支援	無



★職員について

- ・児童発達支援管理責任者
- ・児童指導員
- ・指導員



★デイリープログラム

その日の利用者の希望により、
随時決定し行う

★行事

- ・お誕生日会・ハロウィン
- ・クリスマス会・夏休みイベント

★理念・方針

お子様に学校以外で集団行動する機会と居場所を提供し、こころとからだの発達が気になるお子様のため、「あそび、運動、創作」などの活動を通じ、バランスの取れた総合的な支援を行います。お子様の個性を大切にしながら、「自分でできること」が一つでも増えるよう活動を通してお子様の未来を応援していきます。



★職員からのメッセージ

お子さま一人一人の心や個性を大切に「運動で楽しく体を動かす」「人とのかわり方を楽しく学ぶ」「創作活動で想像力を高める」を目標に私たちも一緒に頑張ります。

34. 放課後等デイサービス ほっぷ・すてっぷ

★基本情報

所在地	清水元町 3-3 元町ビル 1-A
電話番号	076-482-6518
ホームページ	https://www.webes.jp/hopstep/
開所時間	平日 14:00～18:00 学校休校日 10:00～16:00
設立年月日	平成 30 年 3 月 1 日
設置主体	有限会社 お達者くらぶ
定員	10 名
給食	無（休日利用は持参）
送迎	有（距離・時間に条件有り）
児童発達支援	有



★職員について

職種	人数
児童発達支援 管理責任者	6
保育士	
幼稚園教諭	
初任者研修 修了者	

★理念

利用している子ども達が将来自立した生活を送れるように、一人ひとりの特性に合わせ全力でサポートする

★方針

「学習」「日課」「運動」の療育プログラムを集団の中で経験し「考える力」「体力」「コミュニケーション力」の3つの力を育む

★デイリープログラム

- ・学習（学校の宿題、個別に合わせた学習プリント）
- ・日課（選択活動（かるた、トランプ、ドミノ等））
- ・一斉活動（集団（ビンゴ、フルーツバスケット等））
- ・運動（学校体育で行うもの（鉄棒、跳箱、マット等）（ゲーム性のあるスポーツ、運動））

★行事

特別な外出、イベントは行っていません

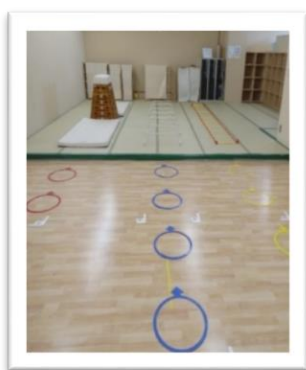

★職員からのメッセージ

ほっぷ・すてっぷでは、日々のプログラムを確実に取り組み、生きる力へと繋げていきます。お子さまが学校生活や将来の日常生活で困ることがないように支援いたします。

35. ひまわり畑

★基本情報

所在地	清水中町1番14号
電話番号	076-424-3572
ホームページ	無
開所時間	平日 放課後～18:00 祝日 9:00～17:00 長期休暇 9:00～18:00 土・日・年末年始 (12月31～1月3日)休業
設立年月日	平成30年7月1日
設置主体	一般社団法人 ひまわりの花
定員	10名
給食	有(事前申し込み)、 弁当の持参も可
送迎	有
児童発達支援	無



★職員について

職種	人数
児童発達支援 管理責任者	3
保育士	
社会福祉主事	

★理念・方針

ゆったりとした雰囲気の中で、子どもたちが自由に遊んだり宿題や制作に取り組むなどして過ごしています。楽しく活動しながら、子どもたちに合わせて、必要なことを身につけていくことができるよう支援していきます。

★デイリープログラム

放課後は、宿題・おやつ後にレクリエーション(制作)や自由遊びをして過ごしています。

★行事

- ・プール遊び(夏季休暇中)・秋まつり(9月)
- ・敬老会(9月)・クリスマス会
- ・卒業パーティー(3月)

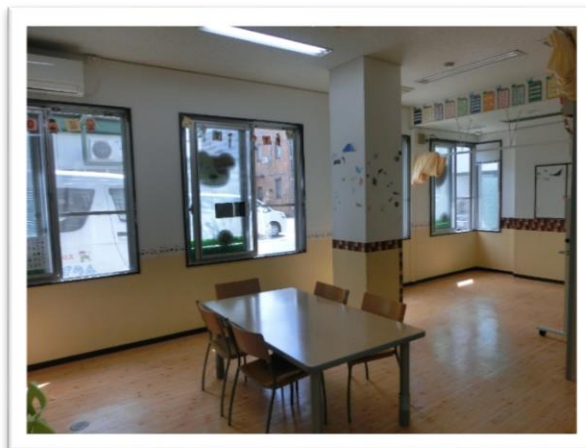

36. すずらん

★基本情報

所在地	清水中町 1-9
電話番号	076-461-6435
ホームページ	無
開所時間	平日 放課後～18:00 祝日 9:00～17:00 長期休暇 9:00～18:00
設立年月日	令和 2 年 7 月 1 日
設置主体	一般社団法人ひまわりの花
定員	10 名
給食	有
送迎	有
児童発達支援	無



★職員について

- ・児童発達管理責任者
- ・保育士
- ・介護福祉士
- ・介護士

★方針

ゆったりとした雰囲気の中で宿題をしたり自由に活動しています。また、休日などの長時間の時は 1 週間のメニューを用意しています。楽しく活動しながら、子ども達に合わせて必要なことを身につけてもらえるよう支援していきます。

★デイリープログラム

放課後

学校お迎え



宿題や課題をする



おやつを食べる



余暇活動



帰宅 (送迎)

休日

自宅迎え・来所



午前の活動



昼食



午後の活動
(夏はプール)



おやつ



帰宅 (送迎)

★行事

- ・夏祭り (秋祭り)
- ・プール遊び
- ・敬老のお祝い
- ・クリスマス会
- ・卒業パーティー



37. ありがとうの家

★基本情報

所在地	堀川小泉町1丁目14-14
電話番号	076-424-0898
ホームページ	http://www.arigatou-toyama.com
開所時間	平日・祝日(月～金) 8:30～17:30 土・日・盆休み(8/13～8/15)・ 年末年始(12/31～1/3) 休業
設立年月日	平成17年7月7日
設置主体	NPO 法人ありがとうの家
定員	10名
給食	デイサービスの方々、子どもたち、 スタッフの分を作ります 好き嫌いアレルギーに対応します
送迎	有
児童発達支援	有



★理念

私たちは、利用児童一人ひとりが住み慣れた地域において家庭的な雰囲気のもと安心して居場所となれるよう支援します。

★方針

遊びの中からルールを学び「ありがとうの心」を育む場所として支援に努めます。

★職員について

- ・介護福祉士・保育士・准看護師・児童指導員
- ・児童発達管理責任者・栄養士・調理師・ヘルパー

★行事

- ・社会見学体験学習(ワンダーラボ、児童館等)・クリスマス会(デイサービスの方々と一緒に)
- ・誕生会(3歳～)・かき氷作り・パンケーキ作り・たこ焼き作り・焼きそば作り・餃子作り・カレー作り

★デイリープログラム

放課後

- 14:30 宿題・読書・自習
- 15:00 おやつ
- 16:00 鬼ごっこ・かくれんぼ
- 16:30 ゲーム・塗り絵・帰宅送迎
- 17:00 保護者お迎え
- 17:30 閉所

休日

- 8:30 宿題
- 10:00 おやつ
- 11:00 お手伝い・ゲーム・
プラレール・塗り絵・折り紙
- 12:00 昼食
- 13:00～15:00 社会見学・運動機器・
風船バレー・おやつ
- 16:00 鬼ごっこ・かくれんぼ・ゲームなど
- 17:00 帰宅送迎



★職員からのメッセージ
地域に開かれた場として
自由に見学に来てください。

38. トータルサポートライトブレイン ふたくち校

★基本情報

所在地	二口町 4-1-3
電話番号	076-491-7077
ホームページ	https://rightbrain-toyama.com
開所時間	平日 9:00～18:00 土曜 9:00～16:00
設立年月日	平成 30 年 4 月 1 日
設置主体	有限会社アクセス
定員	10 名
給食	基本希望の日に弁当購入可 感染症対策等特別な事情がある場合 お断りする場合があります
送迎	有
児童発達支援	有



★職員について

職種	人数
管理者・児童発達管理責任者	1
児童指導員	4
保育士	1
その他の従業者	2

★理念

子どもの長所を伸ばし、未来に貢献できる人材を育てる

★方針

親子に寄り添った愛のある支援と、様々な体験活動、プログラムを通して、子どもの成長に寄与すること

★デイリープログラム

言語①・表現②・運動感覚③・探求実験④
・自立⑤・SST⑥の領域で、月ごとにテーマを決めて、1日15分ほどのプログラムを行っています。
おもしろくて楽しいプログラム作りを心がけています。個別に取り組むこともあれば、利用者全員で取り組むこともあります。



★行事

- 4月・新規利用者体験会・お花見・避難訓練
- 5月・母の日(身近な女性へ)のプレゼント作り
- 6月・父の日の(身近な男性へ)のプレゼント作り
- 7月・七夕 8月・夏祭り 9月・敬老の日のプレゼント作り
- 10月・いもほり・ハロウィンパーティー
- 11月・紅葉狩り・避難訓練 12月・クリスマス会・書道教室
- 1月・もちつき・茶道教室 2月・豆まき
- 3月・ひなまつり・お別れ会
- イベントは月2～3回土曜日に実施
- 長期休暇中のイベントは2日に1回 例:カラオケ、ボーリング、ぶどう狩り、自然体験活動(ねいの里、黒部宇奈月トロッコ、立山博物館、五箇山、富山湾岸クルージングなど)、その他、公園遊び、水遊び、クッキング、工場見学、博物館・美術館見学等

★職員からのメッセージ

才能豊かで元気いっぱいな子どもたちが集う事業所です。仲間と一緒にいろいろなことに挑戦し、達成感や充実感を味わうことで、自信をもって生きることが出来る人に育ってほしいと願って支援しています。日々の子どもたちの小さなつぶやきから、ひとりひとりの心情を読み取り、スタッフ間、そして保護者と共有しながら支援しています。

39. トータルサポートライトブレイン

★基本情報

所在地	掛尾町 243-6
電話番号	076-461-7155
ホームページ	https://rightbrain-toyama.com
開所時間	平日 9:00～18:00 土曜 9:00～16:00
設立年月日	平成26年9月1日
設置主体	有限会社アクセス
定員	10名
給食	基本希望の日に弁当購入可 感染症対策等特別な事情がある場合 お断りする場合があります
送迎	学校への迎え有・帰りの送り無
児童発達支援	有



★職員について

職種	人数
管理者・児童発達管理責任者	1
児童指導員	3
保育士	2
その他の従業者	4

★理念

子どもの長所を伸ばし、未来に貢献できる人材を育てる

★方針

親子に寄り添った愛のある支援と、様々な体験活動、プログラムを通して、子どもの成長に寄与すること

★行事

毎週土曜日と長期休暇中に実施しています。

- ・野外炊飯 (BBQ、カレー作り等) ・ぶどう狩り・ザリガニ釣り
- ・季節 (旬や行事) にちなんだクッキング・竹ランタン作り・巨大シャボン玉作り・夏祭り・乗馬体験
- ・母の日、父の日、敬老の日に家族へのプレゼント作り・野菜の栽培・芋掘り・外食体験
- ・社会見学、体験・カラオケ・自然と触れ合う等

★デイリープログラム

主に下記の分類で実施しています。その他に個別プログラム有り。

毎月日によって振り分け、日々のプログラムの時間に実施。

- ・食育…食べ物についての基礎知識、旬の食べ物は何があるか、普段食べているものの中に入っている添加物についての学習。クッキング (実習)
- ・記憶力…フラッシュカード ・表現…季節の工作、瞑想タイム (リラックス、集中力 UP)
- ・イベントの事前学習 ・運動…体づくり、感覚統合、ルールを守る
- ・SST…社会性を身につける、日常生活の中で必要となるスキルやコミュニケーションの方法などを学ぶ
- ・実験…予想を立てて、実験し結果を発表し合う

★職員からのメッセージ

子ども達には無限の可能性があります。ライトブレイン掛尾校では、子ども達の苦手な事、出来ない事に目を向けるのではなく、得意な事、興味のある事を見つけ、伸ばしていき、自信に繋げる支援を行っています。

40. トータルサポートライトブレイン 堀川校

★基本情報

所在地	堀川町 377 ベラソーニョ 1F
電話番号	076-422-2270
ホームページ	https://rightbrain-toyama.com
開所時間	平日 9:00～18:00 土曜 9:00～16:00
設立年月日	平成 28 年 7 月 20 日
設置主体	有限会社アクセス
定員	10 名
給食	基本希望の日に弁当購入可 感染症対策等特別な事情がある場合 お断りする場合があります
送迎	学校への迎えあり・帰りの送迎なし
児童発達支援	有



★職員について

職種	人数
管理者兼 児童発達支援管理責任者	1
児童指導員	2
保育士	3
理学療法士	1
その他の従業員	2

★理念

子どもの長所を伸ばし、未来に貢献できる人材を育てる

★方針

親子に寄り添った愛のある支援と様々な体験活動・プログラムを通して、子どもの成長に寄与すること

★行事

利用者のニーズに合わせて、毎年内容を変えています。
 <例> フェリー乗船体験・博物館見学・カラオケ大会・ランチ体験・お花見・色水遊び・小見ダム見学・遠足(クロスランド小矢部・魚津水族館・頼成の森・ファミリーパーク)・クッキング・千支の土人形作り・年賀状作り・クリスマス会・書道教室・買い物体験・お茶会・豆まき・母の日等プレゼント作り・東福寺野公園・花壇づくり・紫陽花祭り・芋掘り・ハロウィンパーティー・ふれあい音楽会・紅葉狩り

★デイリープログラム

放課後	休日
14:00 学校へ迎え	9:00 来所
15:00 来所	10:00 個別支援 (プリント等)
16:00 個別支援 (プリント等)	10:30 主活動(イベント等)
16:20 おやつ	12:00 昼食・自由遊び
16:30 フラッシュカード	14:00 おやつ
17:00 プログラム活動	14:30 フラッシュカード
	15:00 プログラム活動

長期休暇

9:00 来所、宿題、個別支援
10:30 プログラム活動
12:00 昼食
13:00 主活動(イベント等)
15:45 おやつ フラッシュカード

★職員からのメッセージ

私たちの事業所では主に支援学校の児童を受け入れております。日常生活の自立を目指し、個々に合わせた課題に取り組む時間や、ご本人・ご家族の思いやニーズを汲み取ったイベント活動を通し、五感を振るわせ心を育て、笑顔があふれる時間を提供しています。ひとりひとりの特性を理解し、安心して過ごす事ができる環境を作り、能力を伸ばしていくことができるよう寄り添った支援を目指しています。また、ご家庭での困り事、悩み事を一緒に考え、心の拠り所になれるようスタッフ一同努めています。



41. 放課後等デイサービス事業所 めばえ

★基本情報

所在地	下堀 45-5
電話番号	076-482-6345 フリーダイヤル 0120-003-327
ホームページ	http://hotaru-toyama.com/pg20.html
開所時間	9:00～18:00
設立年月日	平成 27 年 1 月 1 日
設置主体	株式会社ほたる
定員	10 名
給食	無
送迎	学校までの送迎、自宅までの送迎も状況に応じて対応
児童発達支援	無



★職員について

職種	人数
児童発達支援管理責任者	1
児童指導員	2
指導員	2
送迎員	1

★理念

ご家庭や子育てにゆとりが生まれるデイサービス

★方針

年齢層の異なる児童と一緒に過ごすことで、集団で生活するための協調性や社会性を学べる場を提供しましょう

★デイリープログラム

放課後

- ・宿題のある児童は取り掛かっています
- ・宿題がない場合は、ブロック、工作、お絵かき等をしています
- ・DVDを見てダンスなども行っています
- ・15:00～16:00 の間におやつ提供（自費 100 円）

休日

- ・午前中は主に宿題等
- ・午後は体操もしくはプール、映画鑑賞等

★行事

年 1 回、利用している児童のご家族もまじえて BBQ を開催しています。（現在は新型コロナウイルスの関係で未定です）

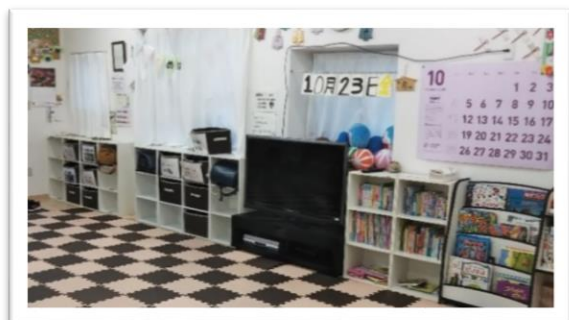

★職員からのメッセージ

めばえでは、職員一丸となって、児童の成長をサポートしていきます。日々少しずつできることが増え、自立できるようご家族はもちろんそれに関係する相談員、サポートセンター、学校等と協力して、高校卒業までを見届けていきたいと思っています。

42. なごなるの家

★基本情報

所在地	山室 293-5
電話番号	076-422-2341
ホームページ	http://nagonarunoie.com/
開所時間	月～土 9:00～16:30
設立年月日	平成 22 年 3 月
設置主体	(有) まいけ
定員	18 名 (高齢者、障害者含む)
給食	有
送迎	有
児童発達支援	有

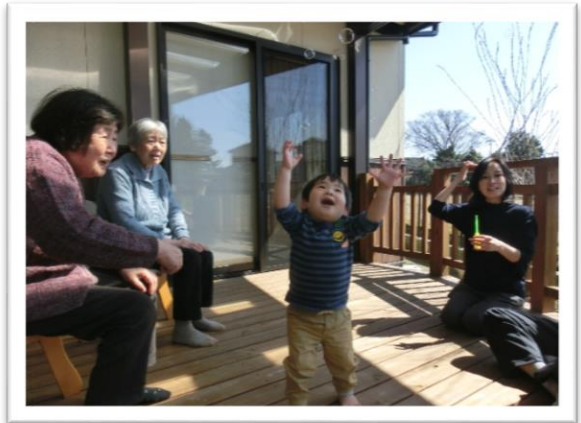

★職員について

職種	人数
管理者	15
看護師	
保育士	
指導員	
調理師	
児童発達支援 管理責任者	
機能訓練指導員	



★理念

赤ちゃんからお年寄りまで、障害のある人もそうでない人も共に支え合う居場所

★方針

安心して暮らせるあたたかい社会の拠点

★デイリープログラム

自分の家のように過ごします

★行事

・ドライブ・季節の行事を楽しむ



★職員からのメッセージ

「なごなる」とは富山弁「なごなる＝横になって休む＝心も体もラクになる、和む」という意味です。会社名「まいけ」も富山弁で「いっしょに～しましょう」という意味です。なごなるの家でなごーならんまいけ！

43. 愛の家ジュニア

★基本情報

所在地	月岡東緑町 2-106
電話番号	076-461-4922
ホームページ	http://hp.kaipoke.biz/rs6/100360/index_0030.html
開所時間	平日 放課後～18:00 土日祝 9:00～17:00
設立年月日	平成 28 年 9 月 1 日
設置主体	株式会社ケアサービス布目
定員	10 名
給食	無
送迎	有
児童発達支援	無



★職員数 8 名



★理念

心に寄り添った温かいサービスをご提供しています。第二の家族のように皆様の生活を支える存在になれるよう精一杯サポートしてまいります。

★方針

心身の成長や発達に心配のあるお子様に対して、日常生活や社会活動がスムーズに行えるように支援してまいります。

- ①ひとりひとりの特性に合わせた療育
- ②集団の中で社会性を身に付けることが出来る
- ③ご家族のサポートとしての役割を担う

★デイリープログラム

- ・来所・荷物整理・手洗いなどの生活支援
- ・宿題やお子様の特性に合わせた課題提供
- ・お迎え

★行事

- ・ハロウィンパーティー・クリスマス会
- ・外出支援（天候、世情等を見て）

★職員からのメッセージ

利用者一人ひとりに対して「今がよければ良い」という支援ではなく、ご家族や利用者本人の将来を見据えた支援を行っています。お気軽にお問合せご質問ください。



44. 月岡デイサービスセンター やまゆり

★基本情報

所在地	中布目 163
電話番号	076-429-8866
ホームページ	無
開所時間	平日 放課後～17:00 長期休暇・土・祝 9:00～16:00 日・年末年始 休業
設立年月日	平成 18 年 2 月 14 日 (平成 31 年 4 月 1 日～共生型)
設置主体	むらい食品株式会社
定員	18 名 (全体の人数)
給食	有 (テイクアウトや外食も有)
送迎	有
児童発達支援	有



★職員について

職種	人数
介護福祉士	9
生活相談員	
児童発達支援 管理責任者	
看護師 (正看護師)	

★理念

福祉サービスを必要とする方が、人間として尊厳を保ちながら、地域社会の一員として、心身ともに健やかにその人らしく安心して暮らせるように支援することを目的とします。

★方針

どんな状況におかれても、その人らしく誇りをもって安心して暮らせることを目標とします。こぢんまりとした家庭的な環境の中で、その人の持っている力や潜在力を呼び覚まし、自立と自信の回復をめざします。さらに、地域の一員として豊かに暮らせるよう人々の自然な関わりや支えを大切にしていくことをめざします。

★行事

- ・誕生祭・運動会
- ・クリスマス会
- ・学生さんとの交流会
- ・慰問演奏

★デイリープログラム

- 8:45 送迎
- 10:00 おやつ、昼食の手伝い、ぬりえ、プリントなど
- 12:00 昼食 (昼食前に腔体操、上下肢運動)
- 13:00 昼食の片づけ
- 14:00 カラオケ、レクリエーションなど
- 15:00 おやつ
- 16:00 送迎

★職員からのメッセージ

赤ちゃんからお年寄り、障害の有無に関係なくどなたでもご利用できます。家庭的な雰囲気の中で互いに助け合いながら、のんびり楽しく過ごせます。一人一人に合わせた関わりを大切にします。



45. アオハル

★基本情報

所在地	下大久保 38-1
電話番号	076-464-5612
ホームページ	https://buzzbuzz.jp
設立年月日	平成 30 年 12 月 25 日
開所時間	平日 9:00~17:00 土祝 9:00~15:00
設置主体	株式会社 BUZZBUZZ
定員	10 名
給食	有
送迎	有
児童発達支援	有



★職員について

職種	人数
管理者	13
児童発達管理責任者	
保育士	
児童指導員	
指導員	
作業療法士	

★デイリープログラム

放課後 学童保育型

休日 個別支援・運動あそび教室

★行事

- ・クリスマス会
- ・流しソーメン・BBQ

その他スタッフが随時考えて開催しています

★理念

不登校・引きこもり・ニートといった若者に対する自立支援に携わってきた経験から、感じた想いとして『療育やトレーニング、“成功体験”や“失敗から得る学び”などたくさんの経験をもっと若いうちから積み重ねていける場所が必要なのではないか』と思ったのがきっかけでした。ここなら大丈夫だから、どんどんチャレンジしてもいいんだって子ども達に思ってもらえるように努めています。

★方針

- 笑顔があふれる居場所作り
 - 失敗したっていいんだよ、やってみようぜ！
 - 個性、長所を伸ばしていこう
- 成功体験だけでなく、失敗を恐れずチャレンジしていける環境の中で社会で生きていく力を子ども達には身につけてもらいたいと思っています。

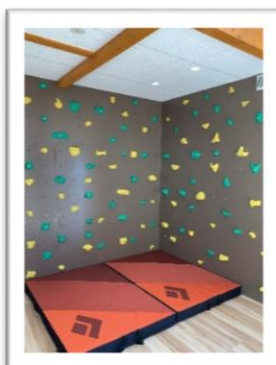
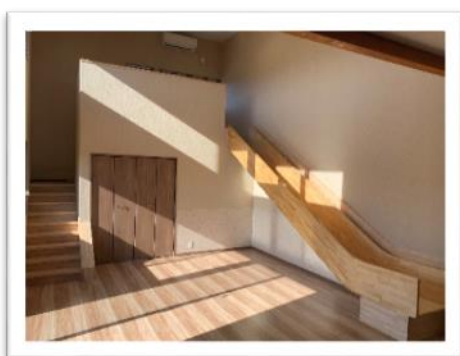

★職員からのメッセージ

子ども達が楽しく過ごしている姿に青春を感じることができますよ！
いつでも気軽に遊びにきて下さい！

46. 特定非営利活動法人 北陸青少年自立援助センター ひこうき雲

★基本情報

所在地	万願寺 355-1
電話番号	076-468-0557
ホームページ	https://www.haguregumo.jp/content
開所時間	<p><営業時間></p> <p>平日 10:00～19:00</p> <p>土・祝・長期休暇 9:00～18:00</p> <p><サービス提供時間></p> <p>平日 放課後～18:00</p> <p>土・祝 10:00～16:00</p> <p>学校長期休校期間 10:00～17:00</p>
設立年月日	平成 30 年 4 月 1 日
設置主体	特定非営利活動法人 北陸青少年自立援助センター
定員	10 名
給食	<p>お弁当の持参(月・火)</p> <p>当法人の農家レストラン提供の昼食(水～土)はぐれ雲の環境に配慮した減農薬米を主食とし、安心、安全な地場産の食材で彩り豊かな手作りの食事を提供しています。時にはひこうき雲の畑で収穫した野菜が食卓に並ぶこともあります。「食農教育」を実践しています。</p>
送迎	有
児童発達支援	無

★職員について

職種	人数
管理者	14
児童発達支援管理責任者	
保育士	
介護福祉士	
児童指導員	

★職員からのメッセージ

ひこうき雲は、平凡な遊びや日常の丁寧な暮らしを再現できる場所です。失敗しても、間違ってもいい！チャレンジできる、冒険できる環境と遊びの場を提供します。田畑や野山、川に、はぐれ雲、そして地域共同体など、既存の環境の全てが遊びのフィールドです。朝起きて、身体と五感を使って自然環境豊かな地でいっぱい遊んで、季節の野菜とお米を食べて、寝る…そんな普通の当り前の暮らしに温かな地域の見守りがあれば、子ども達が本来内に持っている力を開花できると信じています。田舎のおじいちゃん、おばあちゃん、親類宅に遊びに行くような気持ちで通える「ひこうき雲」に、ぜひ遊びにいらしてください。



★行事

・はぐれ雲（自立支援塾）との交流（もちつき・流しそうめん）・地域関係機関との交流・田植え・稲刈り・農業体験・お料理・お菓子作り・誕生会・遠足・クリスマス会・BBQ

★理念・方針

支援が必要なお子さんに対して、将来の自立を目指して生活能力と社会性の向上のための支援を提供し、安心して過ごせる居場所づくりをおこなっています。

1. 農業体験や農的な暮らしを体験する中で行う食農教育

農業体験や農的な暮らしを体験することで、農作物を育てる楽しさや収穫の喜び、料理のおもしろさ、四季の恵を食べる美味しさ、食べ物や命の大切さを伝えていきます。友達と協働する体験は、将来、大人になること、働くことを描く貴重な経験となります。

2. 環境と遊びを通して行う療育

（自然散策、創作活動、表現遊び、運動遊び、調理活動）遊びや活動を通して、認知、言語、運動などの発達が促されるよう支援していきます。

興味、関心の芽生えを大切に、やる気や集中力、達成感、自信を育み、自他共に認めあい大切にできる心の育ちに寄り添っていきます。集団での活動を通して、ルールやマナーを身につけ、コミュニケーション能力と社会性の向上を目指します。

3. 生きる力の向上

日常生活をおくる上での生活能力を高めていきます。食事・排せつ・身支度などの日常生活動作の定着を目指すと共に、身だしなみやお金の管理、健康づくり、家庭生活スキルについても環境を通して学んでいきます。

4. 大きな支援の輪

子どもたちと地域、人との出会いを紡ぎ、交流の機会をつくります。各種機関と連携し、子ども達を取り巻く支援の輪を広げていきます。

47. 多機能事業所 あゆみの郷

★基本情報

所在地	稲代 1037
電話番号	076-467-4481
ホームページ	https://www.ayumi-toyama.jp/ayuminosato/
開所時間	平日 放課後～17:30 長期休暇 9:30～17:30 土・日・祝・年末年始 休業
設立年月日	平成29年4月1日
設置主体	社会福祉法人 秀愛会
定員	8名
給食	希望者に提供 (きざみ食やアレルギー食にも対応)
送迎	学校への迎えのみ有 (帰宅はご家族でお願いします)
児童発達支援	無



★デイリープログラム

来所・検温・健康チェック→宿題→
おやつ→グループ活動・個別活動
(屋内:カードゲーム・工作・ビデオ鑑賞
等 屋外:散歩・虫捕り・畑の野菜の収穫等) →退所

★理念

1. 子どもたちの基本的な生活習慣の習得をサポートします。
2. 一人ひとりの人格と個性を尊重し、遊びを通じて個別に合わせた活動内容
(創作活動、ミュージックケア、レクリエーション、散歩など)を提供・支援します。
3. ご家族とのコミュニケーションを大切にし、子ども達が安心して過ごせる時間を提供します。

★職員について

職種	人数
保育士	2
児童発達支援 管理責任者	

★行事

通常日：なし
長期休業中：クッキング（おやつや昼食を自分たちで作って食べます）
9月：法人の祭り「しゅうあいフェスティバル」



★職員からのメッセージ

安心、安全な環境づくりを心掛けて活動をしています。
子ども達の気持ちに寄り添いながら本人やご家族ともに成長を喜びあえる場でありたいと思っています。

おわりに

私たちリボン from とやまは、地域福祉の向上に寄与すべく、様々な地域福祉に関する課題を見出し、改善や解決に向けて、地域の方と共に実践・活動している任意団体です。

平成 31 年度は、富山県内(富山市・高岡市・射水市を除く)の放課後等デイサービス事業所を対象に調査等を行いました。令和 2 年度は、富山市を対象地域とした調査・研究を行い、このリーフレットを作成しました。2 年間の調査等により、富山県内の児童発達支援、放課後等デイサービスについて、多くの事業所情報を発信することができ、利用者や地域目線で分かりやすくまとめることができましたと思います。

障害のある子どものデイサービスは、まだまだ認知度が低く、地域によって設置数に偏りがあり、施設による機能の違いやサービス内容に差異があるなどと課題は、山積しています。しかしそれらは、富山県内だけでなく、全国的な課題でもあります。

今回の調査・研究を終えて感じたことは、一人一人が主体となる地域共生社会を実現していけるよう、子どもたちの居場所として受け皿(量・質など)を整備し、一体的な支援をしていくことが求められているということです。これから保育者として、障害の有無ではなく、専門職として関係機関と積極的に連携を図り、保育・幼児教育の視点から放課後および家庭において、継続的で連続的な支援が行えるよう取り組んでいきたいと考えています。いつも「児童の最善の利益」をめざして、皆さんとともに。

本調査・研究、リーフレット作成にあたり、研究主旨にご理解いただき、ご協力くださいました各事業所の職員の皆様、保護者の皆様、富山市放課後等デイサービス事業等連絡協議会様、富山市福祉保健部障害福祉課担当者様、そして研究を支えてくださいました皆様に心より御礼申し上げます。

このリーフレットを手にする方々のお力に少しでもなれますように。

付記

本調査、リーフレットの作成は、令和 2 年度富山市公募提案型協働事業の採択を受け「放課後デイサービスの地域理解に向けた広報・啓発事業」として行ったものです。

富山市放課後等デイサービス一覧

発行：令和 3 年 3 月 発行

作製協力：富山市福祉保健部障害福祉課

富山市放課後等デイサービス事業等連絡協議会

表紙イラスト等：児童発達支援を利用する子ども

作成：リボン from とやま 明柴聡史、荒木美穂、横江奈々子、永山実奈、川島日那、島有紀

