

富山市の建設(資料編)



【水橋中村団地建替事業】

平成 17 年 8 月
建設部

目 次

1 建設部の沿革	1
2 組織の変遷	1
3 分掌事務	2
4 建設部の組織	6
(1)機構図	6
(2)職員数	6
(3)職員数の推移	7
5 予算の概要	8
(1)一般会計	8
(2)特別会計	9
(3)予算の推移、全体予算に占める比率、土木費の構成	10

事業別関係資料 11

道 路

表1 道路新設改良事業実績	16	表5 街路事業実績	17
表2 道路舗装新設事業実績	16	表6 シンボルロード事業実績	17
表3 県補助事業実績	16	表7 電線類地中化整備事業実績	17
表4 橋梁整備事業実績	17	表8 私道舗装補助事業実績	18

道 路 維 持

表1 道路延長等の推移	22	表11 側溝改修工事費予算の推移 (富山地域当初予算)	26
表2 市道路線認定及び廃止の推移	22	表12 街灯管理及び設置状況の推移	27
表3 橋梁の推移	22	表13 交通安全灯管理灯数状況の推移	27
表4 その他の道路施設の状況	22	表14 消雪施設設置状況	27
表5 地域別市道舗装率・改良率	23	表15 平成17年度消雪施設設置計画	28
表6 国道・県道の舗装率・改良率	23	表16 町内消雪装置設置補助事業実績	28
表7 国道・県道の橋梁数等	23	表17 除雪状況等の推移	28
表8 地域別道路施設状況	24	表18 除雪等実績	28
表9 地域別橋梁概況	25	表19 除雪機械の状況	29
表10 道路補修地域別実績等	26	表20 道路除雪実施機構図	30
		表21 富山市の冬季節気象概況	31

河 川

表1 河川水路整備事業実績	36	表4 道路橋りょう災害復旧費	36
表2 浸水対策事業実績	36	表5 富山市域関係河川の状況	37
表3 急傾斜地崩壊防止事業	36	表6 富山市土砂災害危険箇所	50

港 湾

表1 主な施設の状況	67	表4 平成13年入港外航船舶国籍別表	68
表2 入港船舶の状況	67	表5 輸移出入貨物の状況	68
表3 船員の雇入れ、船員手帳の交付等の状況	67		

公園緑地

表1 平成17年度公園種現況……………	70	表2 都市計画公園一覧表……………	71
---------------------	----	-------------------	----

防災対策

表1 飲料水兼用耐震性貯水槽の 設置状況……………	76	表5 富山市水防本部組織表……………	79
表2 緊急用給水栓設置箇所……………	76	表6 水防本部業務分担表……………	80
表3 自主防災組織結成の状況……………	77	表7 水防本部連絡系統表……………	81
表4 災害生活必需品備蓄の状況……………	78		

住 宅

表1 市営住宅公募申込状況……………	83	表4 特定公共賃貸住宅の概要……………	85
表2 特定目的住宅の推移……………	83	表5 賃貸住宅の概要……………	87
表3 市営住宅団地別・ 構造別管理戸数……………	84	表6 地域特別賃貸住宅の概要……………	88
		表7 住居の状況調(参考)……………	88

営 繕

表1 市有建築物工事量の推移……………	92	表2 工事金額別件数の推移 (建築・設備工事)……………	92
---------------------	----	---------------------------------	----

そ の 他

表1 建設部車両調……………	93	表3 その他関係団体一覧……………	102
表2 各種同盟会等一覧表(建設部関係) ……	99		

1. 建設部の沿革

○ 建設部は、昭和 47 年 4 月 1 日、当時の土木部が建設部と都市開発部に分かれて発足し、平成 17 年度で 34 年目を迎えます。

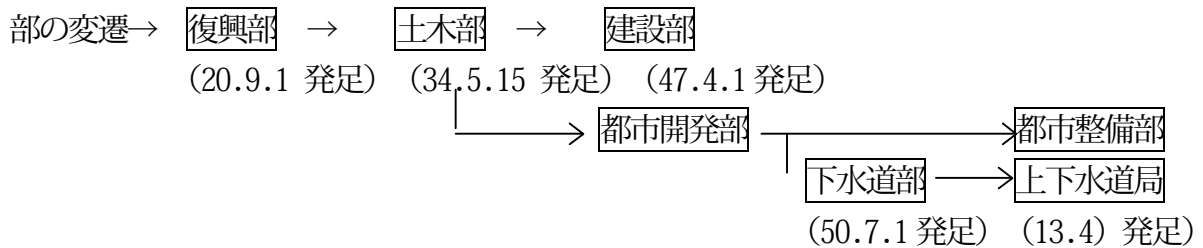

2. 組織の変遷

47.4. 1	土木課	維持課	港湾課	住宅課	建築課		
54.4. 1	土木課	維持課	港湾課	住宅課	営繕課		
55.4. 1	道路課	維持課	河港課	住宅課	営繕課		
2.4.1	道路課	道路維持課	河港課	住宅課	営繕課	用地課	
6.4.1	道路課	道路維持課	河川港湾課	住宅課	営繕課	用地課	
13.4.1	道路課	道路維持課	河川港湾課	住宅課	営繕課	公園緑地課	防災対策課
15.4. 1	道路課	道路維持課	河川港湾課	市営住宅課	営繕課	公園緑地課	防災対策課

現在

(注) 1.昭和 47～55 年度まで、工事検査担当が部に所属していました。

2.昭和 55 年度に管理課工事契約係が管財課へ移管となり、昭和 56 年度には管理課が廃止されました。

3.昭和 57～平成 9 年度まで部門管理が部に所属していましたが、平成 10 年度に道路課へ移管されました。

4.平成 13 年度から公園緑地課、防災対策課が加わりました。

5.平成 2～12 年度まで用地課、富山市土地開発公社が部に所属していましたが、平成 13 年度に財務部へ移管されました。

【歴代建設部長】

初代	本庄清隆	47.4.1～48.6.30(45.4.1～47.3.31 土木部長)
2代	関 秀一	48.7.7～52.3.31
3代	大江孝之	52.4.1～57.3.31
4代	森 恒久	57.4.・～62.3.31
5代	山崎羊一	62.4.1～3.3.31
6代	藤井敏雄	3.4.1～6.3.31
7代	辻 寛治	6.4.1～7.3.31
8代	中村 勲	7.4.1～14.3.31
9代	山口五十一	14.4.1～15.3.31
10代	松本真人	15.4.1～17.3.31
11代	島倉憲夫	17.4.1～

3. 分掌事務

【建設部】

- ・ 道路、橋りょう及び河川に関する事項
- ・ 公園緑地に関する事項
- ・ 防災に関する事項
- ・ 住宅及び建築に関する事項
- ・ 港湾その他土木に関する事項

道路課

- ・ 部の予算及び決算の総括並びに予算執行の調整に関する事項
- ・ 部の庶務的業務に対する助力及び事務改善に関する事項
- ・ 道路、橋梁の新設及び改良工事の計画、設計並びに施行に関する事項
- ・ 道路舗装工事の設計及び施工に関する事項
- ・ 交通安全施設の調査、計画、設計及び施工に関する事項
- ・ 都市計画街路事業の計画、設計及び施工に関する事項
- ・ 道路景観形成事業の計画、設計及び施工に関する事項

道路維持課

- ・ 道路の認定、変更及び廃止に関する事項
- ・ 道路・河川及び都市排水路の管理及び利用の制限、禁止に関する事項
- ・ 道路、河川及び都市排水路の維持修繕に関する事項
- ・ 道路台帳の記録及び管理に関する事項
- ・ 街灯及び消融雪装置の設置及び管理に関する事項

河川港湾課

- ・ 河川、都市排水路の新設及び改良工事の計画、設計並びに施工に関する事項
- ・ 河川台帳の記録及び管理に関する事項
- ・ 災害復旧事業に関する事項
- ・ 港湾に関する事項
- ・ 船員に関する事項
- ・ 漂流物及び沈没品に関する事項

公園緑地課

- ・ 公園及び緑地の調査及び計画に関する事項
- ・ 公園及び緑地の新設、改良及び補修に関する事項
- ・ 公園及び緑地の運営及び維持管理に関する事項
- ・ 都市緑化の普及及び推進に関する事項
- ・ ファミリーパークに関する事項

防災対策課

- ・ 防災対策の総合的企画及び連絡調整に関する事項
- ・ 防災会議に関する事項
- ・ 地域防災計画に関する事項
- ・ 災害情報に関する事項
- ・ 災害に関する対策本部の設置に関する事項

市営住宅課

- ・ 市営住宅、特定公共賃貸住宅、賃貸住宅及び賃貸店舗の調査並びに計画に関する事項
- ・ 市営住宅等の管理運営に関する事項
- ・ 賃貸住宅、店舗事業基金に関する事項

営繕課

- ・ 市有建物建築工事の調査、設計及び施工に関する事項
- ・ 市有建物の維持修繕に関する事項
- ・ 市有建物の電気、衛生、機械等の設備の設計、施工及び保守に関する事項

大沢野総合行政センター建設課

- ・ 屋外広告物の規制の実施に関する事項
- ・ 建築物の確認及び検査に係る相談及び調査に関する事項
- ・ 都市計画街路事業の計画、設計及び施工に関する事項
- ・ 道路及び橋りょうの新設及び改良工事の計画、設計及び施工に関する事項
- ・ 道路舗装工事の設計及び施工に関する事項
- ・ 交通安全施設の設計及び施工に関する事項
- ・ 道路、河川及び都市排水路の管理及び利用の制限・禁止に関する事項
- ・ 街路樹の育成及び植樹に関する事項
- ・ 道路・河川台帳の記録及び管理に関する事項
- ・ 街灯及び消融雪装置の設置及び管理に関する事項
- ・ 土木工事に係る分別解体等の届出及び指導に関する事項
- ・ 河川及び都市排水路の新設及び改良工事の計画、設計及び施工に関する事項
- ・ 災害復旧事業に関する事項
- ・ 都市公園の新設、改良及び維持管理に関する事項
- ・ 市営住宅等の管理運営に関する事項
- ・ 工事の検査に関する事項
- ・

大山総合行政センター建設課

- ・ 屋外広告物の規制の実施に関する事項
- ・ 建築物の確認及び検査に係る相談及び調査に関する事項
- ・ 都市計画街路事業の計画、設計及び施工に関する事項
- ・ 道路及び橋りょうの新設及び改良工事の計画、設計及び施工に関する事項
- ・ 道路舗装工事の設計及び施工に関する事項
- ・ 交通安全施設の設計及び施工に関する事項
- ・ 道路、河川及び都市排水路の管理及び利用の制限・禁止に関する事項
- ・ 街路樹の育成及び植樹に関する事項
- ・ 道路・河川台帳の記録及び管理に関する事項
- ・ 街灯及び消融雪装置の設置及び管理に関する事項
- ・ 土木工事に係る分別解体等の届出及び指導に関する事項
- ・ 河川及び都市排水路の新設及び改良工事の計画、設計及び施工に関する事項
- ・ 災害復旧事業に関する事項
- ・ 都市公園の新設、改良及び維持管理に関する事項
- ・ 市営住宅等の管理運営に関する事項
- ・ 工事の検査に関する事項

八尾総合行政センター建設課

- ・ 屋外広告物の規制の実施に関する事項
- ・ 建築物の確認及び検査に係る相談及び調査に関する事項
- ・ 都市計画街路事業の計画、設計及び施工に関する事項
- ・ 道路及び橋りょうの新設及び改良工事の計画、設計及び施工に関する事項
- ・ 道路舗装工事の設計及び施工に関する事項
- ・ 交通安全施設の設計及び施工に関する事項
- ・ 道路、河川及び都市排水路の管理及び利用の制限・禁止に関する事項
- ・ 街路樹の育成及び植樹に関する事項
- ・ 道路・河川台帳の記録及び管理に関する事項
- ・ 街灯及び消融雪装置の設置及び管理に関する事項
- ・ 土木工事に係る分別解体等の届出及び指導に関する事項
- ・ 河川及び都市排水路の新設及び改良工事の計画、設計及び施工に関する事項
- ・ 災害復旧事業に関する事項
- ・ 都市公園の新設、改良及び維持管理に関する事項
- ・ 市営住宅等の管理運営に関する事項
- ・ 工事の検査に関する事項
- ・ 神通川水辺プラザ自然ふれあい学習館に関する事項
- ・ 久婦須川ダム周辺広場に関する事項

婦中総合行政センター建設課

- ・ 屋外広告物の規制の実施に関する事項
- ・ 建築物の確認及び検査に係る相談及び調査に関する事項
- ・ 都市計画街路事業の計画、設計及び施工に関する事項
- ・ 道路及び橋りょうの新設及び改良工事の計画、設計及び施工に関する事項
- ・ 道路舗装工事の設計及び施工に関する事項
- ・ 交通安全施設の設計及び施工に関する事項
- ・ 道路、河川及び都市排水路の管理及び利用の制限・禁止に関する事項
- ・ 街路樹の育成及び植樹に関する事項
- ・ 道路・河川台帳の記録及び管理に関する事項
- ・ 街灯及び消融雪装置の設置及び管理に関する事項
- ・ 土木工事に係る分別解体等の届出及び指導に関する事項
- ・ 河川及び都市排水路の新設及び改良工事の計画、設計及び施工に関する事項
- ・ 災害復旧事業に関する事項
- ・ 都市公園の新設、改良及び維持管理に関する事項
- ・ 市営住宅等の管理運営に関する事項
- ・ 工事の検査に関する事項
- ・ 財団法人富山市婦中公園緑地公社との連絡に関する事項

山田総合行政センター産業建設課

- ・ 商工業の振興に関する事項
- ・ 中小企業の育成及び経営支援に関する事項
- ・ 商工業振興資金に関する事項
- ・ 観光事業の調査及び計画に関する事項
- ・ 観光催物及び観光宣伝に関する事項
- ・ 観光施設の整備に関する事項
- ・ 農業協同組合その他農業団体に関する事項
- ・ 農林業、畜産業及び水産業の振興に関する事項
- ・ 米穀等の計画的生産及び消費の推進に関する事項
- ・ 家畜伝染病の防疫及び畜産の環境改善に関する事項
- ・ 山村振興計画に関する事項
- ・ 中山間地域の振興に関する事項
- ・ 森林計画及び森林施業計画に関する事項
- ・ 治山及び林道に関する事項
- ・ 鳥獣対策に関する事項
- ・ 土地改良事業に関する事項
- ・ 農地の整備に関する事項
- ・ 農業用排水路の整備に関する事項
- ・ 農道の整備に関する事項
- ・ 屋外広告物の規制の実施に関する事項
- ・ 建築物の確認及び検査に係る相談及び調査に関する事項
- ・ 街路事業の計画、設計及び施工に関する事項
- ・ 道路及び橋りょうの新設及び改良工事の計画、設計及び施工に関する事項
- ・ 道路舗装工事の設計及び施工に関する事項
- ・ 交通安全施設の設計及び施工に関する事項
- ・ 道路、河川及び都市排水路の管理及び利用の制限・禁止に関する事項
- ・ 街路樹の育成及び植樹に関する事項
- ・ 道路・河川台帳の記録及び管理に関する事項
- ・ 街灯及び消融雪装置の設置及び管理に関する事項
- ・ 土木工事に係る分別解体等の届出及び指導に関する事項
- ・ 河川及び都市排水路の新設及び改良工事の計画、設計及び施工に関する事項
- ・ 災害復旧事業に関する事項
- ・ 市営住宅等の管理運営に関する事項
- ・ 山田自然休養村に関する事項
- ・ 牛岳温泉健康センター及び牛岳温泉スキー場との連絡に関する事項
- ・ 牛岳温泉施設整備基金に関する事項
- ・ 山田米乾燥調整育苗施設整備基金に関する事項

細入総合行政センター産業建設課

- ・ 商工業の振興に関する事項
- ・ 中小企業の育成及び経営支援に関する事項
- ・ 商工業振興資金に関する事項
- ・ 観光事業の調査及び計画に関する事項
- ・ 観光催物及び観光宣伝に関する事項
- ・ 観光施設の整備に関する事項
- ・ 農業協同組合その他農業団体に関する事項
- ・ 農林業、畜産業及び水産業の振興に関する事項
- ・ 米穀等の計画的生産及び消費の推進に関する事項
- ・ 家畜伝染病の防疫及び畜産の環境改善に関する事項
- ・ 山村振興計画に関する事項
- ・ 中山間地域の振興に関する事項
- ・ 森林計画及び森林施業計画に関する事項
- ・ 治山及び林道に関する事項
- ・ 鳥獣対策に関する事項
- ・ 土地改良事業に関する事項
- ・ 農地の整備に関する事項
- ・ 農業用排水路の整備に関する事項
- ・ 農道の整備に関する事項
- ・ 屋外広告物の規制の実施に関する事項
- ・ 建築物の確認及び検査に係る相談及び調査に関する事項
- ・ 街路事業の計画、設計及び施工に関する事項
- ・ 道路及び橋りょうの新設及び改良工事の計画、設計及び施工に関する事項
- ・ 道路舗装工事の設計及び施工に関する事項
- ・ 交通安全施設の設計及び施工に関する事項
- ・ 道路、河川及び都市排水路の管理及び利用の制限・禁止に関する事項
- ・ 街路樹の育成及び植樹に関する事項
- ・ 道路・河川台帳の記録及び管理に関する事項
- ・ 街灯及び消融雪装置の設置及び管理に関する事項
- ・ 土木工事に係る分別解体等の届出及び指導に関する事項
- ・ 河川及び都市排水路の新設及び改良工事の計画、設計及び施工に関する事項
- ・ 災害復旧事業に関する事項
- ・ 地域広場の新設、改良及び維持管理に関する事項
- ・ 市営住宅等の管理運営に関する事項
- ・ 岩稲ふれあいセンターに関する事項
- ・ 割山森林公園に関する事項
- ・ 農村公園に関する事項
- ・ 株式会社ほそいりとの連絡に関する事項

4. 建設部の組織

(1) 機構図

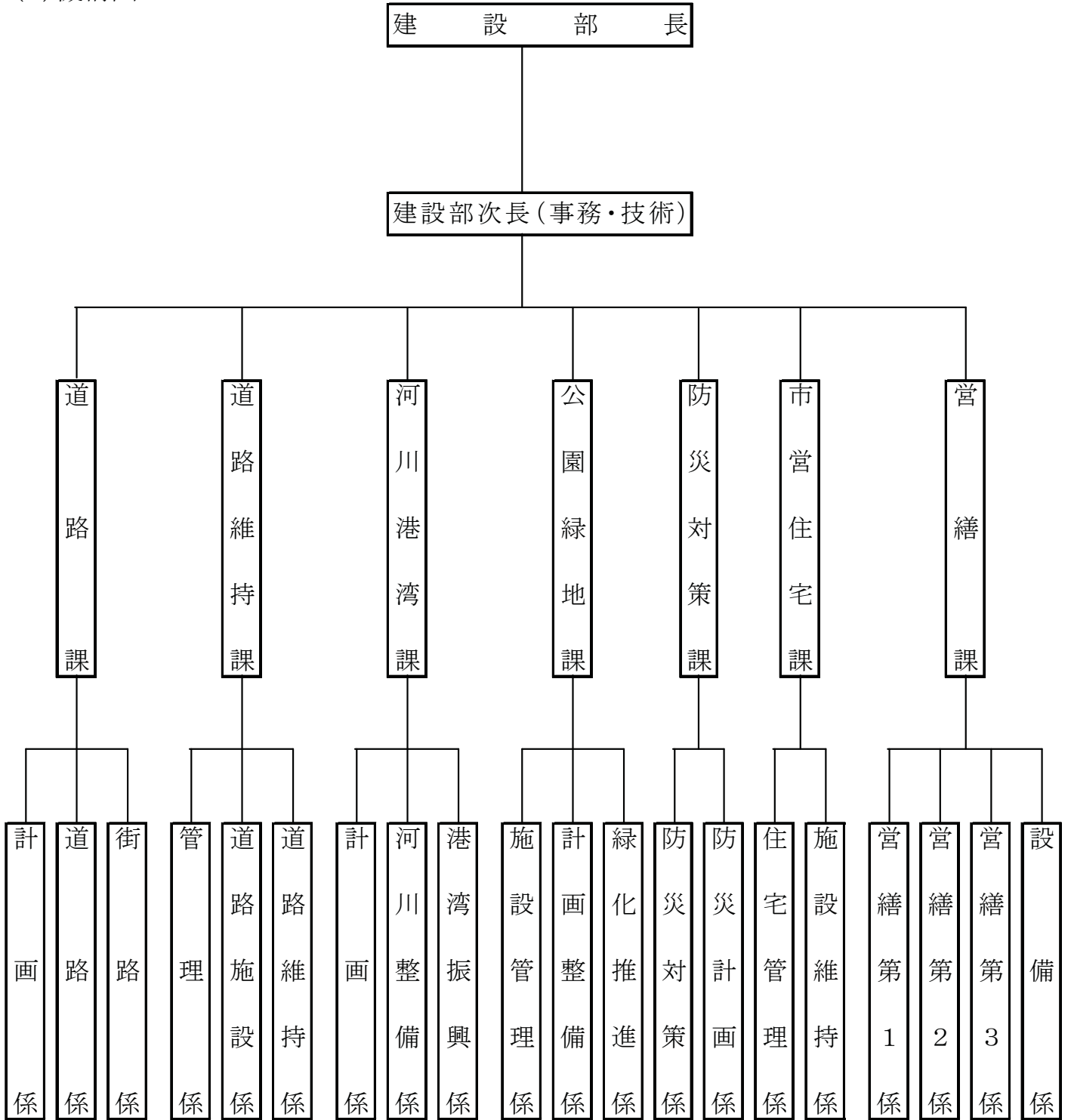

(2) 職員数

(平成17年4月1日現在)

所 属	道路課	道路 維持課	河川 港湾課	公園 緑地課	防災 対策課	市営 住宅課	営繕課	ファミリー パーク公社	計
事務	3	3	1	3	1	9	1	3	24
技術	23	13	10	12	7	4	21	1	91
その他	1	12		4					17
計	27	28	11	19	8	13	22	4	132

※道路課に部次長を含む
 ※再雇用・再任用を含む

(3) 職員数の推移

(各年6月1日現在)

年	部門(管理)	道路(土木)	道路維持 (維持)	河川港湾 (河川・港湾)	公園緑地	防災対策	住宅	営繕 (建築)	ファミ ーパ ーク	その 他	合計
47	11 (3)	30 (5)	51(35)	6(4)			14	38			150
48	11 (3)	30 (5)	54(37)	5(3)			13	34			147
49	12 (4)	30 (6)	55(38)	2			14	35			148
50	12 (4)	30 (6)	55(38)	2			14	35			148
51	14 (5)	30 (6)	54(37)	3			14	34			149
52	16 (6)	31 (7)	54(37)	2			14	34			151
53	15 (5)	31 (7)	54(36)	2			13	35			150
54	14 (5)	33 (6)	52(35)	2			13	35		1	150
55	8 (6)	29	53(36)	12			11	34			147
56	2(部長、次長)	27	53(35)	12			12	30			136
57	6	24	48(33)	12			12	30			132
58	6	24	47(33)	12			12	29			130
59	6	24	46(32)	12			12	29			129
60	6	23	46(31)	12			13	30			130
61	5	22	43(27)	12			12	29			123
62	5	22	42(26)	11			12	29			121
63	5	23	39(24)	11			12	29			119
元	5	23	37(21)	11			12	30			118
2	5	23	35(19)	11			12	30		11	127
3	5	22	31(16)	11			12	30		16	127
4	6	23	31(17)	11			12	29		17	129
5	6	23	30(16)	11			12	30		18	130
6	6	23	32(18)	11			12	29		17	130
7	5	21	31(17)	11			12	28		17	125
8	5	21	31(17)	12			12	28		17	126
9	2(部長、次長)	23	30(16)	12			12	27		16	122
10	2(部長、次長)	22	30(16)	11			12	26		14	117
11	2(部長、次長)	23	30(15)	11			12	26		14	118
12	2(部長、次長)	21	29(14)	11			12	25		14	114
13	3(部長理事次長)	23	29(14)	11〔1〕	19	7 (1)	12	24	4		132
14	3(部長理事次長)	23	30(14)	10〔1〕	19	7 (1)	13	24	4		133
15	3(部長、次長2)	22	30(13)	11〔1〕	18	4 (1)	11	24	4		127
16	3(部長、次長2)	21	27(12)	10〔1〕	18	4 (1)	11	22	3		119
17	3(部長、次長2)	24	28(12)	11〔1〕	19	10 (4)	13	22	4		132

- (注)
- 1 部門(管理課)の()内は工事検査担当の人数
 - 2 道路課(土木課)の()内は河川水路担当の人数
 - 3 道路維持課(維持課)の()内は現業職員の人数
 - 4 (河港課・港湾課)の()内は船舶給水所職員の人数
 - 5 55年度管理課契約係が管財課へ移管となる。
 - 6 55年度管理課が廃止され、工事検査担当は企画行政部の所管となる。
 - 7 平成9年度部門(管理)が廃止され、道路課に移管となる。
 - 8 その他は用地課、土地開発公社、駐車場公社(平成13年度財務部へ移管)の人数
 - 9 平成13年度より公園緑地課、防災対策課、ファミリーパーク公社が建設部に移管された。
 - 10 河川港湾課の〔 〕内は地区センターとの兼務者の人数<外数>(平成13年度分より表示)
 - 11 防災対策課の()内は消防等との兼務者2名、長岡派遣職員2名<内数>

5. 予算の概要

建設部の平成17年度当初予算額は、一般会計では、138億6,600万円余りです。
特別会計は賃貸住宅・店舗事業が2億2,746万円余りとなっております。

(1) 一般会計予算

(単位:千円)

区分	平成17年度 A(未払い金含む)	平成16年度 B	対前年度比	
			A-B	A/B
一般会計歳出予算	182,316,685 (100.0%)	167,219,162 (100.0%)	15,097,523	109.0%
土木費 (対一般会計構成比)	30,917,909 (17.0%)	25,517,515 (15.3%)	5,400,394	121.2%
土木費のうち 建設部所管分 (対一般会計構成比)	13,815,696 (7.6%)	11,361,304 (6.8%)	2,454,392	121.6%
災害復旧費 (対一般会計構成比)	61,464 (0.03%)	21,705 (0.01%)	39,759	283.2%
土木費のうち 建設部所管分 (対一般会計構成比)	50,720 (0.0%)	11,541 (0.0%)	39,179	439.5%

① 建設部予算の内訳

(単位:千円)

款	項	平成17年度		平成16年度		対前年度比	
		予算額(A)	構成比	予算額(B)	構成比	A-B	A/B
土木費	土木管理費	703,469	5.1%	611,455	5.4%	92,014	115.0%
	道路橋梁費	6,760,338	48.9%	5,560,107	48.9%	1,200,231	121.6%
	河川水路費	833,490	6.0%	584,727	5.1%	248,763	142.5%
	港湾費	65,749	0.5%	33,607	0.3%	32,142	195.6%
	都市計画費	3,476,779	25.2%	2,300,742	20.3%	1,176,037	151.1%
	住宅費	1,515,267	11.0%	1,505,254	13.2%	10,013	100.7%
	ファミリーパーク費	454,700	3.3%	738,019	6.5%	△ 283,319	61.6%
	賃貸住宅・ 店舗事業費	5,904	0.0%	27,393	0.2%	△ 21,489	21.6%
	土木費計	13,815,696	100.0%	11,361,304	100.0%	2,454,392	121.6%

②課別予算の内訳

(単位:千円)

課別	17年度当初予算	構成比	16年度当初予算	対前年度比
道路課	3,120,492	22.5%	2,249,752	138.7%
道路維持課	1,902,650	13.7%	1,663,659	114.4%
河川港湾課	730,077	5.3%	508,928	143.5%
公園緑地課	2,107,568	15.2%	1,521,391	138.5%
防災対策課	231,460	1.7%	57,296	404.0%
市営住宅課	1,417,444	10.2%	1,242,450	114.1%
営繕課	188,499	1.4%	190,007	99.2%
富山地域 計	9,698,190	69.9%	7,433,483	130.5%
大沢野地域	396,064	2.9%	576,503	68.7%
大山地域	606,379	4.4%	631,152	96.1%
八尾地域	1,453,449	10.5%	914,897	158.9%
婦中地域	1,296,524	9.4%	1,323,172	98.0%
山田地域	298,808	2.2%	374,377	79.8%
細入地域	117,002	0.8%	119,261	98.1%
総合計	13,866,416	100.0%	11,372,845	121.9%

(2)特別会計予算

(単位:千円)

会 計 (課名)	17年度当初予算	構成比	16年度当初予算	対前年度比
賃貸住宅・ 店舗事業 (市営住宅課)	167,333	100.0%	422,221	39.6%

(3) 予算の推移、全体予算に占める比率、土木費の構成

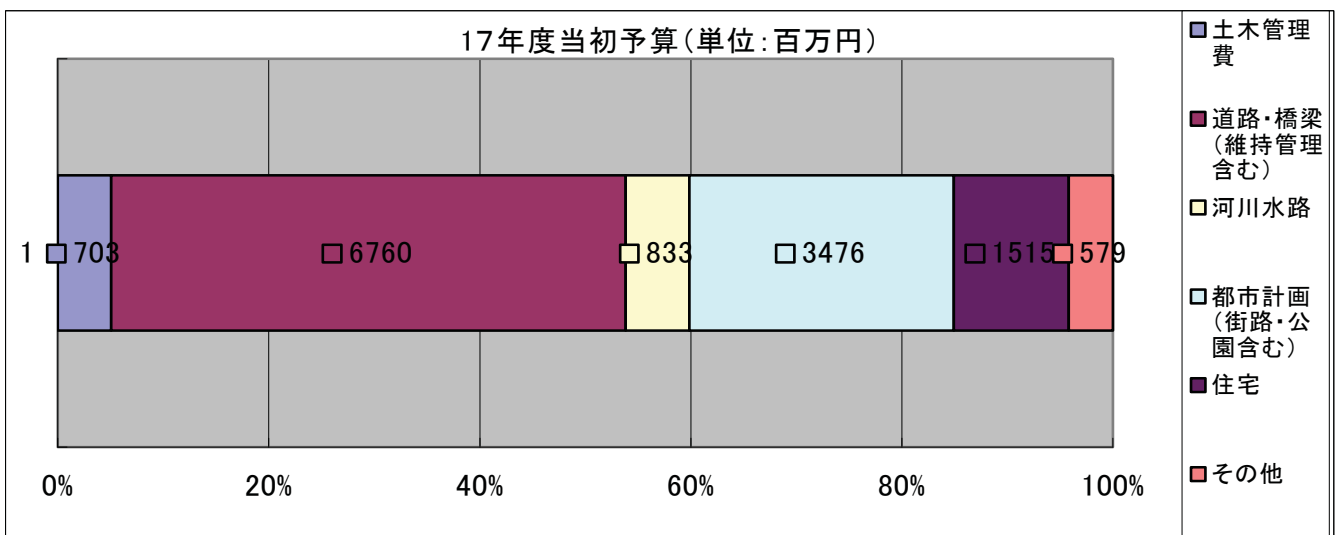
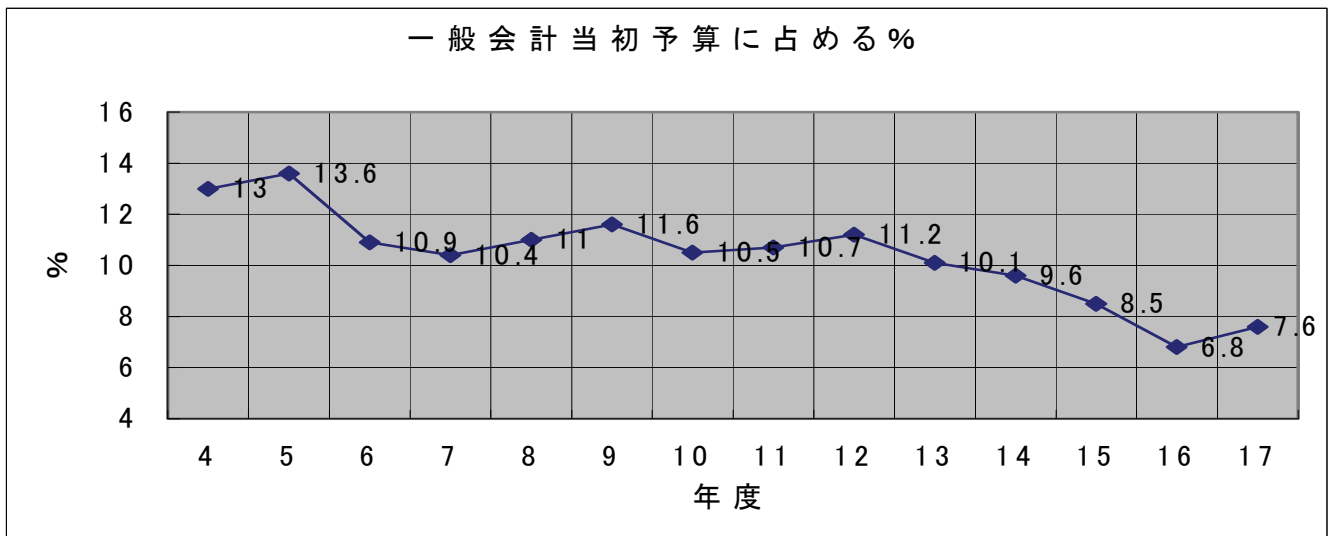
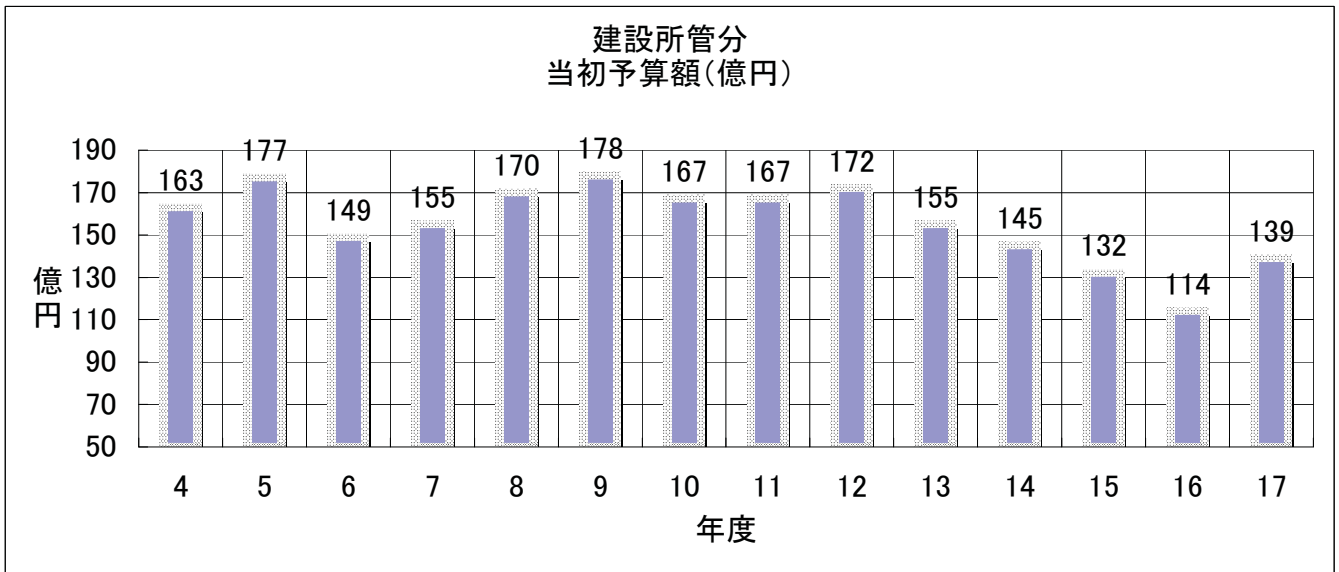

道 路

1. 道路整備の現況

富山市には国道が7路線、県道が92路線、市道が9,703路線あります。(H16.4.1現在)

この中で、特に都市の骨格を形成し、基幹交通機能や都市防災面、そして都市環境や景観形成に重要な役割を担い、均衡ある都市の発展を誘導する路線を都市計画道路と位置付け、重点整備路線として順次整備を進めています。

都市計画路線の整備率は、平成17年3月31日現在で70.5%となっています。

また、市民生活に密着した生活道路の整備についても、毎年計画的に整備しています。

H16.4.1現在

区 分	延 長	改良率	舗装率
国 道	134km	84.3%	86.2%
県 道	615km	85.7%	87.7%
市 道	2,925km	73.8%	89.1%

2. 道路整備の課題

道路は、国土空間の有効活用を図り、車社会や地域社会を支えてきた総合的な社会基盤です。21世紀を迎え、社会生活・経済活動が人を中心として一層効果的・効率的に展開されるよう、道路の機能をより高める政策を展開することが求められています。

水橋東部1号線



道路事業においては、1998年度から2002年度まで「新道路整備五箇年計画」に基づき、道路政策を推進してきたところですが、引き続き2003年10月に閣議決定された「社会資本整備重点計画」によって、より透明性の高い、効果的かつ効率的な道路整備を推進し、社会・経済の活性化と暮らしの豊かさの向上を図っていくこととしています。

今後とも、現在進めている道路整備を積極的に推進し、また地域特性に配慮して計画的に進めていく必要があります。

3. 平成17年度主要事業

(1) 道路新設改良事業 事業費21億6,133.2万円

(千円)

路線区分	全体計画		平成17年度		17年度末 進捗率	摘要
	計画年度	計画内容	事業費	主な内容		
くらしのみちゾーン (総曲輪地区)	H17～19	約10ha	40,000	工事延長 250m	22.0%	富山
横内西ノ番線	H15～19	延長 1,230m	60,000	工事延長 320m	33.0%	
寺町線	H12～19	延長 1,000m	330,000	工事延長 用地取得 100m 690㎡	60.0%	
町村線	H13～20	延長 1,400m	100,000	工事延長 用地取得 230m 3,150㎡	52.0%	
新根塚花園町線	H11～18	延長 500m	40,000	用地取得 380㎡	74.0%	
金屋線	H15～25	延長 1,130m	150,000	測量 用地取得 4,000㎡	5.0%	
八ヶ山石坂線	H13～18	延長 734m	10,000	工事延長 260m	18.0%	
水橋東部1号線	H13～19	延長 1,500m	15,500	用地取得 工事延長 30㎡ 100m	55.0%	
新保7号線	H14～21	延長 1,435m	40,000	工事延長 用地取得 200m 270㎡	49.0%	
高木高木出村線	H15～19	延長 450m	20,000	測量 用地取得 200㎡	11.8%	
月岡新8号線 (稲野踏切拡幅)	H17	延長 20m 踏切道拡幅	30,000	工事延長 踏切道拡幅 20m	100.0%	
城川原豊田線 (城川原踏切拡幅)	H17	延長 40m 踏切道拡幅	53,000	工事延長 踏切道拡幅 40m	100.0%	
西の宮森線 (小野田踏切拡幅)	H17～18	延長 47m 踏切道拡幅	56,000	用地取得 踏切道拡幅 115㎡	91.0%	
中大久保上大久保1号線	H16～H17	延長 220m	35,000	側溝工L=350m 擁壁工L=70m 舗装 工A=1500㎡ 縁石工L=180m	100.0%	大沢野
工業センター高内線	H17	延長 100m	15,000	側溝工L=60m 舗装工A=1300㎡ 縁石工L=170m	100.0%	
中大久保高内線	H15～H19	延長 600m	60,000	側溝工L=330m 舗装工A=3400㎡ 縁石工L=580m	77.7%	

路線区分	全体計画		平成17年度		17年度末 進捗率	摘要
	計画年度	計画内容	事業費	主な内容		
下夕林幸町線	H15～H17	延長 290m	20,000	側溝工L=210m 舗装工A=840㎡	100.0%	大沢野
岩木長附線	H17～H19	延長 300m	20,000	測量・設計1式 丈量測量1式 物件調査1式 用地買戻A=600㎡	12.5%	
セーナー苑線	H17～H20	延長 1,420m	20,000	側溝工L=350m	9.1%	
中番中央線	H14～18	延長 790m	50,000	工事延長 100m 用地取得 80㎡ 物件補償 1戸	64.1%	大山
大庄停車場線	H13～18	延長 300m	100,000	工事延長 100m 用地取得 280㎡ 物件補償 3戸	88.8%	
富山岡田線	H16～20	延長 1,200m	60,000	工事延長 200m 用地取得 2,000㎡ 物件補償 1式	21.3%	
田島善名線	H17～18	延長 80m	8,000	測量・詳細設計 1式 用地取得 320㎡	26.7%	
保内神通線	H15～24	延長 1,600m	50,000	工事延長 570m 用地取得 450㎡	44.1%	八尾
総合体育館線	H14～20	延長 550m	10,000	工事延長 90m 用地取得 635㎡	7.5%	
中神通西神通2号線	H14～19	延長 900m	20,000	工事延長 200m	46.7%	
城生深谷線	H15～18	延長 400m	20,000	工事延長 150m	60.0%	
杉田薄島線	H17	延長 233m	15,000	工事延長 233m	100.0%	婦中
田島鶴坂線	H16～19	延長 600m	263,000	工事延長 100m 用地取得 1,597㎡	30.0%	
宮ヶ島添島線	H16～20	延長 1,080m	50,000	工事延長 450m	55.6%	
田島宮ヶ島線	H16～20	延長 560m	50,000	工事延長 560m	100.0%	
今山田鎌倉線	H17～19	延長 240m	30,000	工事延長 240m 物件補償 立木一式	20.0%	山田

○ 一般道路改良・舗装工事 1,115,721千円(改良 158路線、舗装 27路線、交差点改良 13ヶ所)

○ 県補助道路等整備事業 90,000千円 (水橋常願寺右岸本線)

(2) 街路整備事業 事業費 12億5,200万円

(千円)

路線区分	全体計画		平成17年度		17年度末 進捗率	摘要
	計画年度	計画内容	事業費	主な内容		
牛島城川原線 (第1工区)	H4~17	延長 910m	450,000	用地取得	100.0%	富山
牛島城川原線 (第2工区)	H13~19	延長 1,380m	50,000	道路改良工事 L=320m	25.1%	
下赤江新庄線	H13~19	延長 836m	50,000	道路改良工事 用地取得 物件補償 L=75m	4.7%	
不二越町秋吉線	H13~17	延長 594m	50,000	道路改良工事 用地取得 物件補償 L=30m	17.2%	
打出線	H10~19	延長 300m	40,000	道路改良工事 用地取得 L=140m	87.8%	
問屋線	H12~17	延長 450m	50,000	道路改良工事 用地取得 L=140m	51.7%	
下新西町上赤江線	H12~18	延長 506m	500,000	用地取得 物件補償	71.7%	
八尾駅上井田新線	H12~18	延長 198m	362,000	橋梁上部工事 1式	63.1%	八尾

○ 県施行街路事業負担金 247,000千円



牛 島 城 川 原 線

(3) 電線類地中化整備事業 事業費 1 億 3,396 万円

路線区分	全体計画		平成 17 年度		17 年度末 進捗率
	計画年度	計画内容	事業費	主な内容	
総曲輪線 (シンボルロード整備事業)	H 9~19	延長 830m	133,957	歩道整備 L=120m 電線類地中化整備 L=20m	56.0%

電線類地中化整備事業は、地上の電柱・電線を埋設することで、安全で快適な通行空間の確保、景観の向上をめざすもので、富山市では昭和 61 年度から電線類地中化計画に基づき、電力・通信事業者、地元関係者と連携し電線類の地中化に取り組んできています。



総 曲 輪 線

(4) 私道舗装補助事業 12,000 千円

対象道路	幅員 2.0m以上 家屋が連たんしていること 接続道路が舗装されていること（舗装見込含む）
補助率	工事費の 3/4 以内 補助金額上限 150 万円

道 路 関 係

表1. 道路新設改良事業実績

年度	総事業費		内 容				摘要
			国庫補助事業		市単独事業		
	延長(m)	事業費(千円)	延長(m)	事業費(千円)	延長(m)	事業費(千円)	
15	15,086	3,343,934	4,160	1,393,099	10,926	1,950,835	富山
16	12,461	2,262,634	4,203	954,578	8,258	1,308,056	富山

※ 13年度以降は片側工事の場合は工事延長の1/2とする。

表2. 道路舗装新設事業実績

年度	総事業費		内 容				摘要
			国庫補助事業		市単独事業		
	延長(m)	事業費(千円)	延長(m)	事業費(千円)	延長(m)	事業費(千円)	
15	4,189	116,147	0	0	4,189	116,147	富山
16	3,060	84,680	0	0	3,060	84,680	富山

表3. 県補助事業実績

年度	事業名	事業費(千円)	延長(m)	路線名	摘要
15	市道整備事業	90,000	270.0	水橋常願寺右岸本線	富山
	道路舗装事業	4,500	625.0	青島小倉線	婦中
16	市道整備事業	90,000	250.0	水橋常願寺右岸本線	富山
	道路舗装事業	4,500	125.0	駅前西本郷線	婦中

表4. 橋梁整備事業実績

年度	区分	事業費 (千円)	工事箇所	摘要
15	補助事業	13,913	山吹橋	八尾
	単独事業	1,963	川住橋	
16	電源立地地域 対策交付金事業	11,308	小俣橋2号橋 文珠寺橋	大山

表5. 街路事業実績

年度	項目	総事業費		内 容				摘要
		延長(m)	事業費(千円)	国庫補助事業		市単独事業		
				延長(m)	事業費(千円)	延長(m)	事業費(千円)	
15		316	893,314	105	296,077	211	597,237	富山
	橋台2基 橋脚2基		387,787	橋台2基 橋脚2基	387,787			八尾
16		175	716,726	89	363,419	86	353,307	富山
	348m 橋脚橋台 各1基		291,241	348m 橋脚橋台 各1基	291,241			八尾

表6. シンボルロード整備事業実績

年度	項目	総事業費		内 容				摘要
		延長(m)	事業費(千円)	国庫補助事業		市単独事業		
				延長(m)	事業費(千円)	延長(m)	事業費(千円)	
15		190	213,819	190	213,819	0	0	富山
16		220	171,295	220	171,295	0	0	富山

表7. 電線類地中化整備事業実績

年度	項目	総事業費		内 容				摘要
				国庫補助事業		市単独事業		
		延長(m)	事業費(千円)	延長(m)	事業費(千円)	延長(m)	事業費(千円)	
15		140	99,935	140	99,935	0	0	富山
16		0	0	0	0	0	0	富山

※ 平成15年度で五艘大泉線事業完了のため、平成16年度は事業なし

表8. 私道舗装補助事業実績

年度	項目	事業名 (件)	延長 (m)	面積 (㎡)	予算額 (千円)	補助率	補助金額 (千円)	摘要
15		14	903.8	2,876.3	8,000	3/4	7,842	富山
		4	425.2	1,552.8	5,000	7/10	3,716	婦中
16		9	661.5	2,021.6	6,000	3/4	5,842	富山
		16	2,186.2	7,766.1	5,000	7/10	16,235	婦中

平成17年4月

要綱制定

交付条件 幅員2.0m以上

補助率 工事費の3/4以内

補助金の上限を150万円に設定

維持管理

1. 維持管理方針

(1) 道路施設

道路交通の良好な保全及び工場を因るために、舗装、側溝、防護柵、交通安全施設及び橋りょうの補修・改修や街灯の新設・交換を行うとともに、路面清掃等により地球環境の改善を行う。

(2) 河川水路施設

河川水路の環境保全と溢水の防止を因るために、護岸等の補修を行うとともに、除草や浚渫を行う。

(3) 雪対策

降雪時における道路交通の確保と生活の安定を因るために、機械力による除雪を行うとともに、道路の無雪害化をめざし、消雪施設、消融雪溝・流雪溝などの整備を行う。

● 主要施設の現況 17.4.1 現在)

◇市道延長	3,053km
◇舗装延長	2,647km
◇市管理河川延長	46km
◇街灯管理数	43,604 灯
◇市管理消雪設備 (歩道含む)	325.7km

2. 平成 17 年度主要事業

事業費 2 4 億 6, 6 4 4 万円

(単位：千円)

事業区分		事業費	事業内容
道路	リフレッシュ事業	610,739	(1)側溝改修 (2)歩道改修 (3)バリアフリー対策 (4)舗装補修 (5)その他修繕工事等
	道路台帳整備事業	48,098	道路台帳整備、公共嘱託登記事務
	道路維持補修事業	210,709	市内各所道路施設修繕
	道路付帯設備管理事業	269,314	道路付帯設備管理、除草等
	富山駅地下道管理事業	48,077	照明維持、清掃等
	クリーンロード事業	8,071	幹線道路・歩道の路面清掃
	橋りょう維持補修事業	164,375	橋梁補修
	サンライト事業	212,569	街灯維持補修・新設等
街路樹管理事業	109,650	植栽管理、剪定業務	
河川水路	河川水路維持管理事業	52,731	(1)清掃・除草 ・松川、いたち川、準用河川等
			(2)浚渫及び修繕等
雪対策	除雪対策事業	374,799	除雪作業委託等
	消雪対策事業	357,309	(1)市消雪施設更新 66,900 (2)町内設置補助金負担金 121,539 (3)その他維持管理等 68,870
橋梁	橋りょう維持補修事業	164,375	(1)神通大橋等補修 (2)こほろぎ橋、古宿橋補強 (3)庵谷橋欄干補強 (4)橋梁耐震補強

◆市道除雪・消雪延長の推移

(単位：km、%)

年度	除雪延長	消雪延長	合計	市道延長	比率
10	1,157	259	1,416	1,600	88.5
11	1,163	272	1,435	1,619	88.6
12	1,175	286	1,461	1,639	89.1
13	1,183	293	1,476	1,653	89.3
14	1,210	305	1,515	1,662	91.1
15	1,226	311	1,537	1,687	91.1
16	1,249	325	1,570	1,893	92.3

(2) 主要事業地域別内訳

(千円)

事業区分		事業費	富山	大沢野	大山	八尾	婦中	山田	細入
道	リフレッシュ事業	610,739	468,396	11,400	44,960	20,000	57,500	5,483	3,000
	(1)側溝改修		350,400	5,000	—	5,000	25,000	2,300	—
			(L=8.76km)					(L=0.1km)	
	(2)歩道改修		38,000	—	—	—	—	—	—
			(L=0.57km)						
	(3)バリアフリー対策		20,600	—	—	—	—	—	—
	(4)舗装補修		20,000	5,000	40,660	5,000	25,000	—	—
	(5)交差点明色舗装		20,000	—	—	—	—	—	—
	(6)下中瀬湯線昇降階段塗装工事		—	—	—	—	—	872	—
	(7)新婦トンネル清掃工事		—	—	—	—	—	311	—
(8)その他の修繕工事		19,396	1,400	4,300	10,000	7,500	2,000	3,000	
路	道路維持補修事業 (市内各所道路施設修繕)	210,709	69,360	11,400	25,960	13,500	71,534	17,894	1,061
	道路維持事務費	48,098	32,222	2,291	5,831	4,672	320	2,010	752
	道路維持管理費	269,314	178,185	13,461	17,684	38,980	12,199	8,026	779
	富山駅地下道管理 (照明維持、清掃等)	48,077	48,077	—	—	—	—	—	—
	クリーンロード事業 (幹線道路・歩道の路面清掃)	8,071	7,071	—	1,000	—	—	—	—
			64路線4広場						
	サンライト事業 (街灯維持補修・新設等)	212,569	154,398	13,066	12,821	6,190	17,946	6,207	1,941
街路樹管理	109,650	97,800	1,000	4,950	1,700	3,310	890	—	
雪対策	除雪対策事業	374,799	146,689	28,069	36,182	37,675	63,538	45,414	17,232
	消雪対策事業	357,309	243,202	970	14,934	32,480	65,643	—	80
	(1)市消雪施設新設・更新		86,700	—	5,000	29,200	46,000	—	—
	(2)町内設置補助金・負担金		120,915	170	454	—	—	—	—
(3)その他維持管理費		35,587	800	9,480	3,280	19,643	—	80	
橋梁	橋りょう維持補修事業	164,375	59,975	100	10,500	12,600	80,200	—	1,000
			神通大橋等		こほろぎ橋等	古宿橋補強	橋梁耐震補強		庵谷橋欄干補強
河川	河川水路維持補修事業 (清掃・除草・浚渫・修繕等)	52,731	36,126	3,300	5,765	400	5,340	1,100	700
合計		2,466,441	1,331,094	69,305	157,072	124,545	365,011	76,988	25,014

維持管理関係

表1.道路延長等の推移

	路線数 (本)	道路延長 (m)	道路面積 (㎡)	舗装延長 (m)	舗装面積 (㎡)	改良済 延長 (m)	砂利道 延長 (m)	舗装率 (%)	改良率 (%)
16.3.31	9,703	2,924,165	19,213,318	2,606,855	16,014,075	2,159,441	321,441	89.1%	73.8%
17.3.31	9,822	2,974,289	19,047,917	2,647,301	16,903,485	2,195,143	330,827	89.0%	73.8%

表2.市道路線認定及び廃止の推移

	前年度 路線数(本)	新規認定 (本)	廃止 (本)	小計 (本)	合計 (本)	延長 (km)
16.3.31	9,645	87	29	58	9,703	2,924
17.3.31	9,703	144	25	119	9,822	2,974

表3.橋梁の推移

市 道						国 道・県 道			
	種 別	数 量 (橋)	橋 長 (m)	面 積 (㎡)	(重要橋梁) (橋)		種 別	国 道 (橋)	県 道 (橋)
16.3.31	永久橋	2,134	18,937	138,058	186	15.4.1	永久橋	168	711
	木 橋	7	179	413	0		木 橋	0	0
	合 計	2,141	19,116	138,471	186		合 計	168	711
17.3.31	永久橋	2,144	19,029	138,800	181	16.4.1	永久橋	166	702
	木 橋	6	119	329	0		木 橋	0	0
	合 計	2,150	19,148	139,129	181		合 計	166	702

表4.その他の道路施設の状況

	独立自歩道		横断歩道橋		地下歩道		トンネル	
	延長 (m)	面積 (㎡)	数量 (橋)	延長 (m)	数量 (箇所)	延長 (m)	数量(箇所)	延長 (m)
16.3.31	1,057	104,202	5	161	4	412	8	973
17.3.31	1,057	104,202	5	161	4	412	8	972

	鉄 道 と の 交 差 (箇所)		
	立 体	平 面	合 計
16.3.31	30	102	132
17.3.31	28	102	130

表5. 地域別市道舗装率・改良率

平成17年4月1日現在

	富山	大山	大沢野	細入	婦中	八尾	山田	計	単位
①路線数	7,980	262	458	61	486	516	59	9,822	本
②総延長	1,921,463.80	102,331.40	199,736	34,006.33	329,557.00	359,092	107,084	3,053,271	m
③総面積	11,946,193	623,701.67	1,288,079	178,523.02	2,281,453.00	1,948,692	997,266	19,263,908	m ²
④実延長	1,874,961	101,326	195,796	33,770.53	315,414.00	350,510	102,511	2,974,289	m
⑤実面積	11,672,362	809,235	1,285,959	177,285.14	2,261,260.00	1,947,061	894,755	19,047,917	m ²
⑥舗装済延長	1,748,488.20	90,633.10	177,990	30,253.83	271,098.00	264,091	64,747	2,647,301	m
⑦舗装済面積	11,080,042	425,521	1,208,054	158,823.52	1,799,115.00	1,943,221	288,708	16,903,485	m ²
⑧砂利道延長	126,473	10,671	17,806	3,449.60	44,315.00	86,419	41,693	330,827	m
⑨規格改良済延長	1,492,992.20	73,108.50	134,846	24,817.03	224,196.00	175,679	69,504	2,195,143	m
⑩舗装率=⑥/④	93.25%	89.45%	90.91%	89.59%	85.95%	75.34%	63.2%	89.0%	%
⑪改良率=⑨/④	79.63%	72.15%	68.87%	73.49%	71.08%	50.12%	67.8%	73.8%	%

表6. 国道・県道の舗装率・改良率

平成16年4月1日現在 (単位:m)

	実延長	改良済延長	改良率	舗装済延長	舗装率
国道	133,176	112,208	84.3%	114,739	86.2%
県道	614,418	526,844	85.7%	538,965	87.7%
市道	2,924,165	2,159,441	73.8%	2,606,855	89.1%
合計	3,642,888	2,798,493	76.8%	3,260,559	89.5%

表7. 国道・県道の橋梁数等

	路線数	橋 数	橋梁延長(m)	備 考
国道(指定区間/県管理) 8/41/359/360/415/471/472	7(2/5)	166(66/100)	8,441(4,530/3,911)	4.1.H16
県道(主要地方道/一般地方道)	92(24/68)	702(329/373)	14,451(8,222/6,229)	4.1.H16
市 道	9,703	2,141	19,116	4.1.H16

表8. 地域別道路施設状況

項	年次	富山	大山	大沢野	細入	婦中	八尾	山田	合計		
路線	H14年度	7,912	241	435	61	434	512	50	9645		
市道 及 路線 認定	新規認定路線数 (本)	H15年度	57	8	7	0	11	4	0	87	
		H16年度	53	13	22	2	41	3	10	144	
	廃止路線数 (本)	H15年度	24	0	3	1	0	1	0	29	
		H16年度	18	0	3	1	0	2	1	25	
そ の 他 施 設 の 状 況	独立 歩道	延長 (km)	H15年度	19.3	0.0145	1,036.3	1.7	0.0	0.0	0.0	1,057.3
			H16年度	19.3	0.0145	1,036.3	1.7	0.0	0.0	0.0	1,057.3
		面積 (m ²)	H15年度	95,526	49.3	2,646	5,981	0	0	0	104,202
			H16年度	95,526	49.3	2,646	5,981	0	0	0	104,202
	横断 歩道橋	数量 (橋)	H15年度	4	0	0	0	0	1	0	5
			H16年度	4	0	0	0	0	1	0	5
		延長 (m)	H15年度	77	0	0	0	0	84	0	161
			H16年度	77	0	0	0	0	84	0	161
	地下歩道	数量 (箇所)	H15年度	4	0	0	0	0	0	0	4
			H16年度	4	0	0	0	0	0	0	4
		延長 (m)	H15年度	412	0	0	0	0	0	0	412
			H16年度	412	0	0	0	0	0	0	412
	トンネル	数量 (箇所)	H15年度	1	0	0	3	1	1	2	8
			H16年度	1	0	0	3	1	1	2	8
		延長 (m)	H15年度	37	0	0	257	142	96	440	973
			H16年度	37	0	0	257	142	96	440	972
鉄 道 と の 交 差	立 体 (箇所)	H15年度	16	2	1	9	0	2	0	30	
		H16年度	16	2	1	7	0	2	0	28	
	平 面 (箇所)	H15年度	73	6	5	2	8	8	0	102	
		H16年度	73	6	5	2	8	8	0	102	
	計	H15年度	89	8	6	11	8	10	0	132	
		H16年度	89	8	6	9	8	10	0	130	

表9. 地域別橋梁概況

種別	項目	年次	富山	大山	大沢野	細入	婦中	八尾	山田	合計
永久橋	数量 (橋)	H15年度	1,471	70	116	22	244	192	19	2,134
		H16年度	1,476	70	122	19	244	194	19	2,144
	延長 (m)	H15年度	9,619	1,014	1,249	514	2,576	3,238	727	18,937
		H16年度	9,712	1,014	1,272	446	2,611	3,247	727	19,029
	面積 (㎡)	H15年度	74,848	6,748	8,919	2,954	19,292	20,626	4,671	138,058
		H16年度	75,410	6,748	9,114	2,606	19,554	20,697	4,671	138,800
木橋	数量 (橋)	H15年度	4	1	0	0	1	1	0	7
		H16年度	3	1	0	0	1	1	0	6
	延長 (m)	H15年度	84	20	0	0	4	71	0	179
		H16年度	24	20	0	0	4	71	0	119
	面積 (㎡)	H15年度	167	50	0	0	4	192	0	413
		H16年度	83	50	0	0	4	192	0	329
計	数量 (橋)	H15年度	1,475	71	116	22	245	193	19	2,141
		H16年度	1,479	71	122	19	245	195	19	2,150
	延長 (m)	H15年度	9,703	1,034	1,249	514	2,580	3,309	727	19,116
		H16年度	9,736	1,034	1,272	446	2,615	3,318	727	19,148
	面積 (㎡)	H15年度	75,015	6,798	8,919	2,954	19,296	20,818	4,671	138,471
		H16年度	75,493	6,798	9,114	2,606	19,558	20,889	4,671	139,129
重要橋梁 内	橋梁数	H15年度	99	14	15	11	7	39	1	186
		H16年度	96	14	15	9	7	39	1	181
国道	数量 (橋)	15.4.1	76	0	6	19	29	38	0	168
		16.4.1	74	0	6	19	29	38	0	166
県道	数量 (橋)	15.4.1	372	71	67	0	99	90	12	711
		16.4.1	371	71	66	0	96	87	11	702

表 10. 道路補修等地域別実績表

(1) 平成 16 年度

(千円)

項 目		富山	大沢野	大山	八尾	婦中	山田	細入	全域
側溝改修	件数	105	43	11	11	24	1	1	195
	工事費	326,012	93,268	20,331	20,331	57,188	1,890	70	519,020
歩道補修 (段差解消)	件数	9 (2)	0	0	0	0	0	0	9 (2)
	工事費	53,109 (20,528)	0	0	0	0	0	0	53,109 (20,528)
舗装補修	件数	2	14	10	12	10	1	2	49
	工事費	6,374	3,636	23,095	12,597	8,031	6,107	1,716	59,840
その他 の工事	件数	4	59	15	22	12	2	7	114
	工事費	6,384	16,151	22,715	20,941	9,744	4,589	1,588	80,524

(2) 平成 17 年度 当初予算額 564,543千円

(千円)

項目	富山	大沢野	大山	八尾	婦中	山田	細入	合計
側溝補修	350,400	5,000	28,200	5,000	25,000	2,300	—	415,900
歩道補修	38,000	—	—	—	—	—	—	38,000
段差解消	20,600	—	—	—	—	—	—	20,600
舗装補修	20,000	5,000	12,460	5,000	25,000	—	—	67,460
明色舗装	20,000	—	—	—	—	—	—	20,000
その他	—	1,400	—	—	—	1,183	—	2,583
合計	449,000	11,400	40,660	10,000	50,000	3,483	0	564,543

表 11. 側溝改修工事費予算の推移 (富山地域、当初予算)

(単位：百万円)

区分	12年度		13年度		14年度		15年度		16年度		17年度	
	件数	延長	件数	延長	件数	延長	件数	延長	件数	延長	件数	延長
側溝改修	692	19.6km	765	20.0km	795	20.5km	662	17.0km	331	8.45km	350	8.76km

表 12. 街灯管理及び設置状況の推移

(単位：灯)

年度	新設	移管	小計	管理灯数累計
10	432	297	729	31,473
11	249	168	417	31,890
12	397	274	671	32,561
13	479	77	556	33,117
14	483	80	563	33,680
15	495	241	736	34,416
16	570	329	899	35,315

平成 17 年度設置計画

街灯新設工事 新設設置灯数 771 灯 20,763 千円

表 13. 交通安全灯管理及び設置状況の推移 (単位：灯)

年度	管理灯数 (新設・移管)	管理灯数累計
10	46	1,398
11	26	1,424
12	19	1,443
13	20	1,463
14	25	1,488
15	48	1,536
16	10	1,546

表 14. 消雪施設設置状況

(単位：km)

設置者	10	11	12	13	14	15	16	累計	
市	単独	1.8	2.0	2.1	2.6	1.8	0.8	0	39.9
	補助	1.1	2.1	0.6	0	0.5	0.4	0	23.1
町内会	7.0	7.3	4.1	4.3	9.2	4.3	13.4	205.9	
その他	3.9	2.1	7.4	0	0	1.0	1.1	56.8	
小計	13.8	13.5	14.2	6.9	11.5	6.5	14.5		
消雪延長計	258.6	272.1	286.3	293.2	304.7	311.2	325.7		

表 15. 平成 17 年度消雪施設更新計画

(単位：千円)

路線名	事業費	事業内容	工事費	事務費	うち補助
中市不二越町線	33,000	L=383m、井戸	31,700	1,300	19,800
下奥井広田線	19,000	L=450m	18,300	700	11,400
岩瀬新町 1 区土場町線	25,000	L=475m	24,000	1,000	15,000
水橋大町東天神町線	13,000	L=240m	12,700	300	11,700
保内神通町線	30,000	L=600m	29,200	800	27,000
計	120,000		115,900	4,100	84,900

表 16. 町内会消雪装置設置補助事業実績

(S52 年 6 月要綱設置)

年度	件数	延長	補助額	備考
10	16	6,926	90,120	S56 年 7 月 補助率 30%→50%
11	7	7,258	60,535	S60 年 4 月 限度額 500 万円→600 万円
12	8	4,087	67,090	H 3 年 4 月 " 600 万円→750 万円
13	8	4,343	46,807	H 7 年 4 月 " 750 万円→1,000 万円
14	17	9,186	113,449	
15	12	4,355	69,011	
16	37	13,463	160,234	
累計	414	205,983	2,297,049	

表 17. 除雪状況等の推移

	10	11	12	13	14	15	16
降雪量 cm	270	339	328	230	299	330	384
最高積雪深 cm	51	50	55	35	61	70	69
除雪計画延長 km	1,099.4	1,113.7	1,123.8	1,130.9	1,157.6	1,174.5	1,193.0
除雪総費用(千円)	263,060	222,958	285,241	161,059	300,166	257,542	232,620
機械借上料(千円)	25,504	30,836	33,234	36,560	39,115	38,632	38,699

平成 17 年度事業費 374,799 千円

除雪業務委託料 (待機料含む) 119,543 千円

除雪機械借上料 (7 1 台) 98,598 千円

除雪機械購入費 (補助事業) 53,805 千円

表 18. 除雪等実績（路線数、除雪延長）

年度	除雪路線数	車道 (km)	歩道 (km)	公園園路等 (km)	合計 (km)	凍結防止剤 散布量 (g/m ²)
11	5,554	1,113.7	80.7	49.3	1,243.7	40
12	5,681	1,123.8	86.5	50.7	1,261.0	40
13	5,746	1,130.9	92.4	52.0	1,275.3	40
14	5,901	1,157.6	112.6	52.9	1,323.1	40
15	5,970	1,174.6	126.7	51.3	1,352.6	40
16	6,025	1,193.9	132.3	51.3	1,377.5	40

表 19. 除雪機械の状況

区分	13年度			14年度			15年度			16年度		
	市有	委託	合計	市有	委託	合計	市有	委託	合計	市有	委託	合計
除雪 グレーダー	6	26	32	6	24	30	6	25	31	6	25	31
スノー ローダー	2	186	188	2	184	186	2	180	182	2	181	183
除雪ドーザー	1	19	20	1	21	22	1	22	23	1	24	25
除雪トラック	1	-	1	1	2	3	1	1	2	1	1	2
ロータリー 除雪車	2	1	3	2	1	3	2	1	3	2	2	4
小型除雪車 (搭乗式)	4	52	60	6	15	21	8	13	21	10	17	27
小型除雪車 (ハンド式)	4	-	4	4	35	39	4	42	46	1	47	48
ブルドーザー	-	8	8	-	7	7	-	7	7	-	7	7
凍結防止剤 散布車	2	-	2	2	-	2	2	-	2	2	-	2
合計	22	292	314	24	289	313	26	291	317	25	304	329

表20. 道路除雪実施機構図

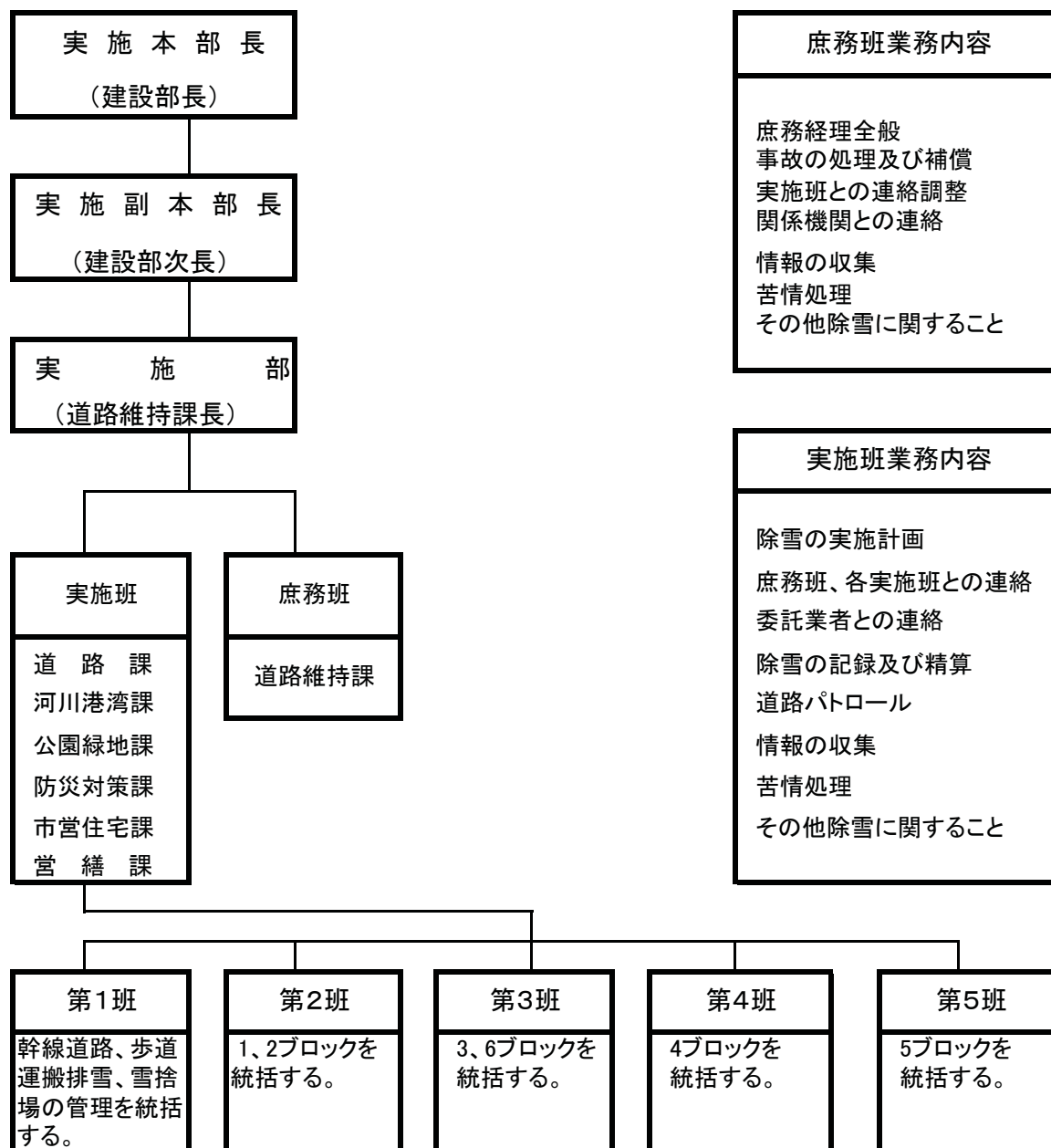

道路除雪作業ブロック

- | | |
|-------------------------|---------------------------|
| 1ブロック・・・四方・和合・呉羽(R8以北) | 2ブロック・・・呉羽(R8以南) |
| 3ブロック・・・北部地区(R8以北) | 4ブロック・・・中部地区(R8と富山立山魚津線間) |
| 5ブロック・・・南部地区(富山立山魚津線の南) | 6ブロック・・・水橋地区 |

表21. 富山市の冬期気象概況

資料 富山気象地方台
富山市石坂2415

年度 項目	単位	元	2	3	4	5	6	7	8	9	10	11	12	13	14	15	16	12~16 5ヶ年平均
大雪注意報 発表回数	回	10	9	7	6	4	4	6	6	7	23	21	32	17	12	31	28	24
大雪警報 発表回数	回	3	2	1	0	1	0	2	2	0	0	1	2	1	3	0	2	1.6
最大降雪量 (月日)	cm	30 (1.24)	63 (2.23)	38 (1.19)	39 (12.24)	51 (1.23)	38 (1.14)	45 (2.10)	24 (1.29)	29 (1.24)	35 (1.7)	35 (2.16)	35 (1.4)	33 (1.2)	61 (1.5)	47 (2.7)	69 (2.1)	49
最大積雪深	cm	66 (1.26)	71 (2.25)	49 (1.20)	40 (12.25)	60 (1.23)	59 (1.16)	80 (2.30)	22 (1.30)	34 (1.25)	51 (1.10)	50 (2.17)	55 (1.17)	35 (1.4)	55 (1.6)	70 (2.8)	69 (2.3)	56.8
累計降雪深 (期間)	cm	161 (11.29~ 3.26)	322 (12.25~ 3.17)	263 (12.12~ 2.26)	201 (12.26~ 2.23)	313 (12.14~ 2.20)	265 (12.15~ 2.21)	360 (12.20~ 3.20)	139 (12.2~ 4.2)	137 (12.20~ 2.17)	270 (12.30~ 2.27)	339 (12.18~ 3.26)	328 (12.11~ 3.13)	217 (1.20~ 2.19)	299 (12.10~ 2.13)	330 (12.10~ 3.18)	384 (12.23~ 3.26)	311.6
1.5cm以上 降雪日	回	4	10	6	3	4	5	8	1	4	9	9	8	18	7	11	9	10.6
1.0cm以上 降雪日	回	5	10	12	5	10	10	11	7	4	10	14	3	4	4	12	12	7
降雪日数	日	51	59	47	22	58	27	70	20	40	20	31	33	42	24	48	59	41.2
異常低温注意報 発表回数	回	7	0	3	0	0	0	15	18	11	22	26	25	9	22	27	17	20
1℃以下の 温度回数	日	32	37	31	27	48	40	52	40	40	7	24	54	49	55	58	45	52.2
最低気温	℃	-6.1 (1.28)	-4.0 (1.24)	-3.0 (2.20)	-4.0 (12.25)	-5.0 (1.30)	-6.1 (1.17)	-5.8 (2.2)	-5.6 (3.23)	-3.4 (1.25)	-2.6 (2.30)	-4.9 (3.10)	-4.5 (1.18)	-3.0 (2.2)	-5.4 (2.2)	-4.9 (3.5)	-2.9 (1.24)	-4.1
冬期平均 気温	℃	5.1	4.4	5.2	6.1	3.8	4.3	3.9	5.9	4.4	4.2	4.4	4.4	4.1	3.5	5.3	4.5	4.4

※データは9°00'~9°00'までの24時間とする。下段の数字は月日

河川

1. 河川整備の現況

本市は、全国有数の急流河川である常願寺川と神通川の流域に位置し、古くから大水害にみまわれてきた歴史があります。2大河川の流域には高密度に人口、資産が集積し、一度、堤防が決壊すれば広範囲に甚大な被害が予想されます。

また、近年、河川流域における急速な都市化の進展は、既存の排水路や中小河川に大きな負荷をかける結果、都市型水害が発生するようになりました。

一方、『川』は農業・商工業・観光の様々な分野において市民生活に密接な関わりを持ちながら、本市の風土や文化の醸成に大きく寄与してきました。

現在、市では、市内の 97 の一級河川と 13 の二級河川、また 36 の準用河川について、国、県と一体となり、それぞれの河川がもつ特性を生かしながら、まちづくりと密着した河川整備を進めています。

2. 河川整備の課題

平成 10 年・11 年の豪雨では、生活排水路と中小河川との合流点や低地部において、溢水により、家屋の浸水被害が多く発生しました。さらに、昨年、突発的な集中豪雨や台風 23 号の影響により神通川左岸を中心に大きな浸水被害が発生しました。

今後は、この水害を教訓として、流域全体の治水安全度の一層の向上を図るため、関係機関が緊密に連携し、「水害に強いまちづくり」を進めることが喫緊の課題となっております。

平成 16 年 10 月（台風 23 号）

警戒水位に迫る神通川



3. 平成 17 年度主要事業

(1)河川水路整備事業 事業費 3 億 900 万円

(千円)

河川等区分	全体計画		平成 17 年度		17 年度末 進捗率
	計画年度	計画内容	事業費	主な内容	
中川改修	H6～27	延長 2,460m	126,000	橋梁 上・下部工 取付護岸 30m	29.0%
馬渡川改修	H6～22	延長 880m	30,000	護岸延長 27m	60.0%
宮路川改修	H13～22	延長 640m	33,000	護岸延長 20m	30.0%
都市・その他排水路			124,662	工事延長 1,065m	

宮路川（都市基盤河川改修事業・整備イメージ図）



(多自然型川づくり)

(2) 浸水対策事業 事業費 2 億 9,050 万円

(千円)

河川区分等	全体計画		平成17年度		17年度末 進捗率
	計画年 度	計画内容	事業費	主な内容	
佐田川改良	H13～22	延長 2,280m	20,000	工事延長 50m	26.0%
新鍛冶川改良	H14～26	延長 1,110m	20,000	工事延長 40m	32.0%
大泉東排水路改良	H16～18	延長 196m	10,000	工事延長 40m	46.0%
岩瀬川バイパス	H16～20	延長 990m	40,000	工事延長 40m	4.0%
上富居調整池	H15～18	貯水量 3,200 m ³	100,000	工事延長 150m 公園復旧	89.0%
大町2区排水路改良	H15～18	延長 200m	3,000	工事延長 40m	70.0%
北代排水路改良	H16～19	延長 300m	3,000	工事延長 50m	50.0%
月見町排水路改良	H17	延長 20m	5,000	工事延長 20m	新規
水門自動遠隔操作	H17～19	10 箇所	18,000	3 箇所	新規
宮路川転倒ゲート	H17	転倒ゲート1基	7,000	転倒ゲート1基	新規
笹津中央排水路改良	H17	延長 300m	46,500	工事延長 300m	新規
他 委託4箇所			18,000		新規

浸水状況 (平成 10 年 8 月)



浸水状況 (平成 16 年 10 月台風 23 号)



- (3) 水辺空間整備事業 事業費 2,004 万円
常願寺川水辺の楽校、白岩川廃川敷水辺空間活用事業

小見地区（水辺空間整備事業）

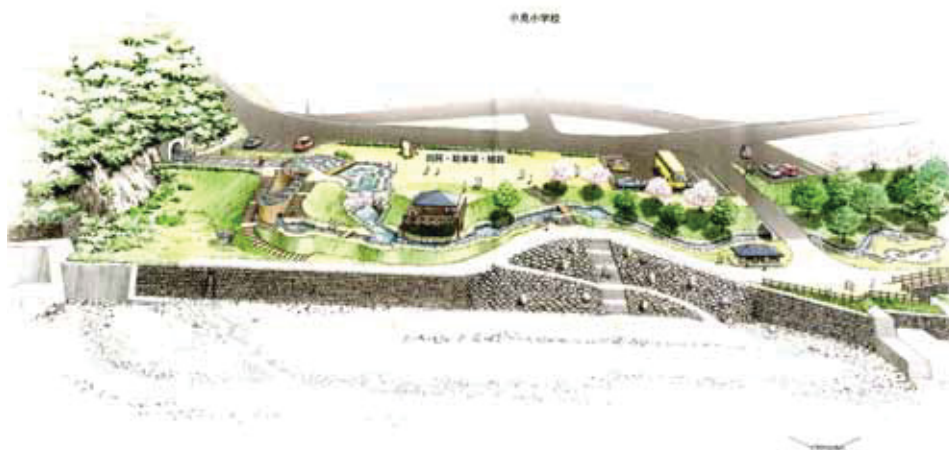

- (4) 急傾斜地崩壊防止対策事業 事業費 3,787 万円
茗ヶ原地区、東谷地区、小島地区
工事延長 71m

福島地区（急傾斜地崩壊防止対策事業）



河川関係

(河川港湾課)

表1. 河川水路整備事業

年度	総事業費 (千円)	補助事業								単独事業	
		都市基盤河川			準用河川			合計		都市排水路等	
		箇所	延長 (m)	事業費 (千円)	箇所	延長 (m)	事業費 (千円)	延長 (m)	事業費 (千円)	延長 (m)	事業費 (千円)
14年度	1,118,350	2	89	120,000	2	523	273,000	612	393,000	4.77	332,350
15年度	883,605	2	90	180,000	1	110	120,900	200	300,900	4.52	281,805
16年度	287,125	2	55	126,000	2	30	84,000	85	210,000	0.96	77,125

表2. 浸水対策事業

年度	総事業費 (千円)	水路整備		調整池		備 考
		箇所	延長(m)	箇所	貯水量(m3)	
14年度	330,000	8	1,340	1	1,000	水橋花の井町調整池継続
15年度	340,000	5	719	2	6,750	下富居調整池・上富居調整池
16年度	129,000	3	260	1	850	上富居調整池

表3. 急傾斜地崩壊防止対策事業

年度	総事業費 (千円)	箇所	延長(m)	備 考
14年度	43,497	3	181	福島、葎原、城山
15年度	46,142	3	85	福島、大瀬谷、城山
16年度	43,240	3	470	福島、外輪野、城山

表4. 道路橋りょう災害復旧費

年度	総事業費 (千円)	箇所	災害内容
14年度	57,335	8	集中豪雨による道路災害
15年度	29,116	19	集中豪雨による道路災害、凍上災害
16年度	11,541	16	台風23号による道路、河川災害

表5. 富山市域関係河川の状況

(平成17年3月31日)

種別 区分	本 川		支 川		小 支 川		計	
	河川数	延 長	数	延 長	数	延 長	数	延 長
1級河川	2	97,590	20	166,870	75	216,580	97	481,040
		(97,590)		(166,870)		(214,980)		(479,440)
	[2]	[46,700]	[3]	[22,900]			[5]	[69,600]
2級河川	4	57,260	9	34,193			13	91,453
		(12,500)		(25,213)				(37,713)
準用河川	5	(12,310)	15	(31,220)	16	(15,340)	36	(58,870)
市域内の計	11	(122,400)	44	(223,303)	91	(230,320)	146	(576,023)

()市域内延長

[]市域内直轄分

(1級河川)

河川名			区間		流路延長	告示
本川	支川	小支川	上流端	下流端	(m)	年月日
(真川を含む)			富山市字有峰字真川谷割10番の2地先	海まで	51,670 [21,500]	4.1.T14 5.25.S42
	小口川		富山市有峰字小口川谷割1番地の1地先の祐延貯水池	常願寺川の合流点	16,610	5.1.S6 5.25.S42 4.20.S45
		長尾谷川	富山市大字中地山字マサワリ地先の小口川第1発電所長尾谷川取水堰堤	小口川への合流点	200	4.8.S43
		深谷川	富山市大字水須字川原火割1番の15地先の小口川第2発電所深谷川取水堰堤	同	400	4.8.S43
		マッタテ川	富山市大字水須字外隠治国有林139林班地先の小口川第2発電所マッタテ川取水堰堤	同	1,360	10.28.S14 5.25.S42 4.8.S43
		細尾谷川	富山市大字水須字外隠治国有林139林班地先の小口川第2発電所細尾谷川取水堰堤	マッタテ川への合流点	100	4.8.S43
		東笠山北谷川	富山市大字有峰字小口川谷割5番の1地先の小口川第3発電所東笠山北谷川取水堰堤	小口川への合流点	300	4.8.S43
		東笠山南谷川	富山市大字有峰字小口川谷割5番の1地先の小口川第3発電所東笠山南谷川取水堰堤	同	100	4.8.S43
		祐延北谷川	富山市大字有峰字小口川谷割8番の1地先の小口川第3発電所祐延北谷川取水堰堤	同	300	4.8.S43
		小口西谷川	富山市大字小口川谷割3番の1地先	同	700	4.8.S43
	和田川		左岸 富山市大字有峰字村川谷割6番の1地先 右岸 同市大字同字33番地地先	常願寺川への合流点	20,250	5.1.S6 5.25.S42
		ヒノ谷川	富山市大字小見字西俣割地先の中地山発電所ヒノ谷川取水堰堤	和田川への合流点	200	4.8.S43
		カンパ谷川	富山市大字亀谷字向山割地先の中地山発電所カンパ谷川取水堰堤	同	50	4.8.S43
		極楽坂南谷川	富山市大字亀谷字入会山割6番の16地先の亀谷発電所極楽坂南谷川取水堰堤	同	150	4.8.S43

(1級河川)

河川名			区間		流路延長 (m)	告示 年月日
本川	支川	小支川	上流端	下流端		
		イタドリ谷川	富山市大字亀谷字入会山割6番の7地先の亀谷発電所イタドリ谷川取水堰堤	同	50	4.8.S43
		真谷川	富山市大字亀谷字入会山割4番の2地先の真川発電所上ノ谷川取水堰堤	同	3,100	4.8.S43
		中ノ谷川	富山市大字亀谷字入会山割4番の1地先の真川発電所上ノ谷川取水堰堤	真谷川への合流点	600	4.8.S43
		大谷川	富山市大字有峰字村川谷割23地先	和田川への合流点	1,800	1.16.S37 5.25.S42
		口広谷川	富山市大字有峰字村川谷割24番地先の貯水池口広谷川取水堰堤	同	800	4.8.S43
		下駄谷川	富山市大字有峰字村川谷割24番地先の有峰貯水池下駄谷川取水堰堤	同	900	4.8.S43
		東坂森谷川	富山市大字有峰字村川谷割26番地先の有峰貯水池東坂森谷川取水堰堤	同	1,900	4.8.S43
		白樺谷川	富山市大字有峰字村川谷割25番地先の有峰貯水池白樺谷川取水堰堤	東坂森谷川への合流点	200	4.8.S43
		白樺小谷川	富山市大字有峰字村川谷割25番地先の有峰貯水池白樺大谷川取水堰堤	白樺谷川への合流点	100	4.8.S43
		東坂森小谷川	富山市大字有峰字村川谷割26番地先の有峰貯水池東坂森小谷川取水堰堤	東坂森谷川への合流点	70	4.8.S43
		足谷川	富山市大字有峰字村川谷割10番地先の小口川第3発電所足谷川取水堰堤	和田川への合流点	3,500	4.8.S43
		猪根谷川	富山市大字有峰字村川谷割27番地先	同	1,400	4.8.S43
		西谷川	左岸 富山市大字有峰字村川谷割1番地先 右岸 同市大字字川谷割3番地先	同	2,100	10.8.S17 5.25.S42

(1級河川)

河川名			区間		流路延長	告示
本川	支川	小支川	上流端	下流端	(m)	年月日
	牛首谷川		富山市大字本宮字瀬戸割1番地先の真川発電所牛首谷川取水堰堤	常願寺川への合流点	5,250	10.28.S14 5.25.S42
	赤萩谷川		富山市大字本宮字赤萩谷割地先の真川発電所赤萩谷川取水堰堤	常願寺川への合流点	1,400	4.8.S43
	カラ杉谷川		富山市大字本宮字カラ杉谷割地先の真川発電所カラ杉谷川取水堰堤	同	1,500	4.8.S43
	大瀬戸谷川		富山市大字本宮字瀬戸蔵割地先の真川発電所大瀬戸谷川取水堰堤	同	1,000	4.8.S43
	サブ谷川		富山市大字本宮字サブ谷割地先の真川発電所サブ谷川取水堰堤	同	800	4.8.S43
	湯川		富山市大字有峰字真川谷割18番地先の白岩砂防堰堤	同	4,000	3.28.S39 5.25.S42
		湯川 小谷川	富山市大字有峰字真川谷割地先の真川発電所湯川小谷川取水堰堤	湯川への合流点	400	4.8.S43
	ホトロ谷川		富山市大字有峰字真川谷割19番地先の真川発電所ホトロ谷川取水堰堤	常願寺川への合流点	400	4.8.S43
	スゴ谷川		富山市大字有峰字真川谷割21番の2地先	同	2,180	5.1.S6 5.25.S42
	ノモノ原谷川		富山市大字有峰字真川谷割14番の乙地先の有峰貯水池ノモノ原谷川取水堰堤	同	100	4.8.S43
	岩井谷川		富山市大字有峰字真川谷割14番地先	同	2,510	5.1.S6 5.25.S42
神通川 (宮川を含む)			左岸 岐阜県高山市一之宮町字釜屋敷6551番地先 右岸 岐阜県高山市一之宮町字カラ谷6603番地先	海まで	45,920 [25,000]	M35.3. 2.2.T6 3.20.S44
	いたち川		左岸 富山市馬瀬口字築瀬832の4番地先 右岸 同市西の番字南制1番地先	神通川への合流点	14,880	5.1.S6 11.13.S40 3.20.S44

(1級河川)

河川名			区間		流路延長	告示
本川	支川	小支川	上流端	下流端	(m)	年月日
		赤江川 (宮路川を含む)	左岸 富山市長江一丁目744番2地先 右岸 同市長江新町三丁目222番地先	いたち川への合流点	2,840	11.13.S40 3.20.S44 4.5.H13
		松川	左岸 富山市西田地方字長割419番地先 右岸 同市西田地方831番地先	同	2,630	10.28.S14 3.20.S44
		佐野川	富山市布瀬町字上反割317番地の5地先	松川への合流点	1,180	3.20.S46 4.5.S58
		冷川	富山市下堀松ノ木割12番地の1地先の 県道橋	同	3,100	3.20.S44 4.26.S47
		四ツ谷川	左岸 富山市太郎丸字伊地免割136番の 6地先 右岸 同市堀川小泉町字古道割725番の 6地先	冷川への合流点	1,740	4.26.S47
		筏川	左岸 富山市石屋字横手割245番地先 右岸 同市石屋字明神田割96番地先	いたち川への合流点	2,400	3.20.S44
	馬渡川		富山市石坂字深田3689番の2地先県道 馬渡橋下流端	神通川への合流点	900	7.25.H6
	古川		左岸 富山市金屋字神田4750番地先 右岸 同市婦中町安田字高戸割1785番	同	4,200	3.20.S44 4.12.S48
	井田川 (室牧川及び) 大長谷川を含む)		左岸 富山市八尾町大字切詰字東瀬戸14 番地先	同	44,930 [14,800]	5.1.S6 3.20.S44
		田島川	左岸 富山市婦中町下轡田621番地先 右岸 同市同町下轡田627番地先	井田川への合流点	2,550	3.20.S46
		祖母川	富山市羽根字外窪1417番の4地先の 県道橋	田島川への合流点	1,000	4.12.S48
		宮島川	左岸 富山市婦中町袋字宿免168番地の 2地先 右岸 同市同町同145番地の2地先	井田川への合流点	3,180	3.20.S46 4.10.H4
		坪野川	左岸 富山市婦中町字砂子田685番地先 右岸 同市同町字板倉117番地先	宮島川への合流点	2,250	4.26.S47

(1級河川)

河川名			区間		流路延長	告示
本川	支川	小支川	上流端	下流端	(m)	年月日
		山田川 (百瀬川を含む)	日尾谷の合流点	井田川への合流点	36,600 (36,000)	12.8.T5 3.20.S44
		赤江川	左岸 富山市山田大字宿坊字上山10番地の27地先 右岸 同市同大字同字7番地の35地先	山田川への合流点	10,500	10.29.S38 3.31.S42 3.20.S44
		峠川	左岸 富山市八尾町大字水谷字上ノ谷1419番地先 右岸 同市同町同大字同字1397番地先	赤江川への合流点	7,400	10.29.S38 3.20.S44
		下ノ谷川	左岸 富山市八尾町水谷字下ノ谷957番地先 右岸 同市同町水谷字又場969番地先	峠川への合流点	750	4.12.S48
		辺呂川	左岸 富山市婦中町大字長沢13306番地先 右岸 同市同町同字13294番地先	山田川への合流点	4,100	11.13.S40 3.20.S44
		湯谷川	左岸 富山市山田中村字湯谷3061番地先 右岸 同市山田小谷字湯谷977番地先	同	3,550	H元.5.29
		磯川	富山市婦中町下井沢2331番地先の県道橋	井田川への合流点	1,420	4.12.S48
		合場川	左岸 富山市八尾町大字深谷字野平島1559番地先 右岸 同市同町同大字字阿原島3939番地先	同	7,100	3.31.S42 3.20.S44
		峠川放水路	峠川からの分派点	同	760	6.8.H2
		久婦須川 (万波川を含む)	左岸 岐阜県飛騨市宮川町大字万波字姥ヶ懐413番1地先 右岸 同県同市同町同大字三吉谷397番1地先	同	17,730 (16,730)	4.1.T14 3.20.S44 4.6.S60
		大亦川	地先の大亦川取水堰堤	久婦須川への合流点	400	3.20.S44
		別荘川	左岸 富山市八尾町大字小井波字西の谷61の1番地先 右岸 同市同町同大字字アミアケ13番地先	井田川への合流点	9,200	3.28.S39 3.20.S44
		茗ヶ原川	左岸 富山市八尾町大字茗ヶ島新屋3577番地先 右岸 同市同町同大字同字3845番地先	別荘川への合流点	4,200	3.21.S42 3.20.S44
		野積川	東又谷からの合流点	井田川への合流点	16,470	4.1.S14 5.1.S6 3.20.S44

(1級河川)

河川名			区間		流路延長	告示
本川	支川	小支川	上流端	下流端	(m)	年月日
		仁歩川	左岸 富山市八尾町大字倉ヶ谷字岸沢 890番地先	野積川への合流点	5,800	3.20.S44
		獵師ヶ谷川	富山市八尾町大字獵師ヶ原字中滝8番地の 獵師ヶ谷川取水堰堤	同	700	3.20.S44
		アシ谷川	富山市八尾町大字獵師ヶ原字足谷49番の 甲地先のアシ谷川取水堰堤	同	300	3.20.S44
		忠六谷川	富山市八尾町大字獵師ヶ原字忠六谷51 番地先の忠六谷川取水堰堤	同	30	3.20.S44
		大玉生川	富山市八尾町大玉生字水谷1174番地先の 町道橋	井田川への合流点	3,410	4.12.S48
		大足谷川	左岸 富山市八尾町大字茗ヶ島字向山26 番の1地先 右岸 同市同町同大字同字25番地の1地先	同	110	1.16.S37 3.20.S44
		谷ノ口	富山市八尾町花房字大崩81番5地先の 大長谷第一発電所取水堰	同	1,550	5.21.S62
		野呂谷	富山市八尾町東原字野呂谷25番地先の 大長谷第一発電所取水堰	同	100	5.21.S62
		袖ノ谷	左岸 富山市八尾町庵谷字高山6番の 44地先 右岸 同市同町同大字間瀬戸7番地の1 地先	同	670	H元.5.29
		杉ヶ谷	富山市八尾町切詰字杉ノ谷5番1地先の 大長谷第三発電所取水堰	同	1,170	5.21.S62
		大谷	富山市八尾町切詰字大谷6番1地先の 大長谷第三発電所取水堰	同	1,300	5.21.S62
	土川		左岸 富山市森田字辻田割313番地先 右岸 同市森田字三百刈割162番地先	神通川への合流点	6,260	10.28.S14 3.20.S44
		太田川	左岸 富山市大字善名字沼田割1674番 地先 右岸 同市大字下番字窪田割812番地先	土川への合流点	7,200	4.20.S45
	熊野川		富山市河内字江崎割地先の上流端を示す	神通川への合流点	26,900 [5,700]	4.1.T14 3.20.S44 5.11.H8

(1級河川)

河川名			区間		流路延長	告示
本川	支川	小支川	上流端	下流端	(m)	年月日
		荒川	左岸 富山市友杉字北浦割1695番地先 右岸 同市杉字坊ノ西割1298番地先	熊野川への合流点	1,500	3.20.S44
		樋橋川	富山市福居柳ノ木割91番の1戊地先の市道橋	同	2,770	3.31.S42 3.20.S44 3.20.S46
		土瀬川	富山市栗山字沢下割601番地先の国道橋	樋橋川への合流点	880	3.20.S46
		大久保川	左岸 富山市東大久保409番地先 右岸 同市下大久保31番の1地先	熊野川への合流点	1,630	4.18.S52
		急滝川	左岸 富山市大字万願寺字飛山割1451番地先 右岸 同町同大字同字1456番地先	同	2,830	10.28.S14 3.20.S44
		虫谷川	左岸 富山市大字万願寺山下1番の9地先 右岸 同市同大字同字2番地先	同	3,300	2.11.S35 3.20.S44
		黒川	左岸 富山市大字清水字池原233番地先 右岸 同市同大字双嶺字荒屋敷7番地先	同	7,850	10.28.S14 3.20.S44
		小佐波川	左岸 富山市大字小佐波字西俣割1579番地先 右岸 同市同大字同字574番地先	黒川への合流点	4,400	4.20.S45
		糊ヶ原川	左岸 富山市大字糊ヶ原字西田割320番地先 右岸 同市同大字同字319番地先	同	3,500	4.20.S45
		小原川	富山市河内字小屋谷割地先の 上流端を示す標柱	熊野川への合流点	300	5.11.H8
	西派川		神通川からの分派点	神通川への合流点	2,400 [2,400]	3.20.S44
	長棟川		左岸 富山市大字長棟字ダンゴ山割3番地先 右岸 同市大字字猪83番地先	同	10,400	4.1.T14 3.20.S44
		入ノ谷川	富山市大字太田薄波字小ヶ坂割72番の2地先の入ノ谷川取水堰堤	長棟川への合流点	200	3.20.S44
		朝月谷川	富山市大字奥山字川平割1番の2地先の朝月谷川取水堰堤	同	150	

(1級河川)

河川名			区間		流路延長	告示
本川	支川	小支川	上流端	下流端	(m)	年月日
		銀砂谷川	富山市大字奥山字河平割国有林203林班 地先の長棟橋	同	550	3.20.S44
		横谷川	富山市大字奥山字河平割国有林206林班 地先	同	550	3.20.S44

(2級河川)

河川名			区間		流路延長	告示
本川	支川	小支川	上流端	下流端	(m)	年月日
上市川 (上流千石川を含む)			左岸 中新川郡上市町千石字 権平地先 右岸 中新川郡上市町千石字滝下三枚滝下流 谷川合流点	海まで	24,100 (3,000)	5.1.S6
白岩川			左岸 富山県中新川郡立山町城前ツブリ11の 2番地先 右岸 同町長小滝1178番地先	海まで	24,580 (6,400)	12.8.S5 5.1.S6 8.31.S23
	下条川		左岸 富山市水橋桜木156番1地先 右岸 同市水橋桜木203番1地先	白岩川へ の合流点	2,763	S.47.3.31
	川原田川		左岸 富山市水橋字沖378番地先 右岸 同市水橋同字198番地先	同	3,950	3.31.S45
	小出川		富山県中新川郡上市町上条沖68番地先	同	4,500	3.29.S37 9.11.S59
	石割川		左岸 富山県中新川郡上市町放士ヶ瀬新8番 地先 右岸 同町飯坂新字南割228番地先	同	3,600 (2,800)	3.30.S43 3.31.S47
	新堀川		富山市水橋開発292番地先県道橋	同	1,470	3.30.S49
	八幡川		富山県中新川郡立山町大字上銚木字泥掛31番 の2地先	同	3,050 (100)	3.30.S43 3.31.S44
	細川		左岸 富山県中新川郡舟橋村古海老江東前田 296番地先 右岸 同村同字297番地先	同	3,500 (500)	11.13.S40
古川			富山市八幡58番地の2地先	海まで	2,600	3.31.S48 9.11.S59
新堀川			左岸 富山市二俣字寿田856番地先 右岸 同市字向田105番地先	放生津潟 への合流 点	5,980 (500)	10.28.S14
	鍛冶川		左岸 富山市三ノ熊字内山6番地先 右岸 同市同字中山34番地	新堀川へ の合流点	7,500	3.31.S42
	新鍛冶川		富山市高木字源梁781の1番地先県道橋	同	3,860 (1,630)	

(準用河川)

河川名			区間		流路延長	告示
本川	支川	小支川	上流端	下流端	(m)	年月日
(準用河川) がめ川			富山市上赤絵東条割 118の2番地先県道橋	富岩運河 合流点	2,400	S50.1.14
神通川	(準用河川) 馬渡川		富山市五福大曲沼割 5388の3番地先市道橋	1級河川 馬渡川 合流点	1,320	S50.1.14
常願寺川	(準用河川) 中川		左岸 富山市新庄庚申238の2 番地先荏原川合流点	常願寺川 の合流点	4,100	S50.1.14
〃	(準用河川) 半俵川		富山市開大林割 72の2の1番地先市道橋	〃	3,000	S50.1.14
神通川	(準用河川) 蝮川川		富山市蝮川148番地 (国道41号線蝮川小橋)	熊野川 合流点	2,100	S56.1.30
(準用河川) 村川			富山市新屋西敷割 6番の2地先	海まで	4,650	S59.2.1 H11.3.23
(準用河川) 神明川			富山市四方荒屋宮下割 2985-1番地先(旧射水線橋)	海まで	810	S56.1.30
白岩川	(準用河川) 下条川		富山市水橋五郎丸557(八幡水門)	下条川 合流点	1,470	S57.1.8 H16.2.13
古川	(準用河川) 古川		富山市田尻1番地(国道8号上流端)	古川 合流点	970	S59.2.22
新堀川	(準用河川) 新鍛冶川		富山市呉羽町北322番地先 (小竹江用水余水吐口)	新鍛冶川 合流点	1,220	S59.2.1
(準用河川) 下須川			富山市布目3529-1番地先 (市道端上流端)	海まで	1,030	S59.2.1
神通川	(準用河川) 千俵川		富山市上千俵336番地(油圧式水門)	土川 合流点	1,540	S61.2.18
(準用河川) 諏訪川			富山市高島字在池割7番の5地先	海まで	3,420	H4.4.10
神通川	(準用河川) 二俣川		富山市月岡町三丁目330番地先	土川 合流点	5,160	H4.4.10 H13.3.27

(準用河川)

河川名			区間		流路延長	告示
本川	支川	小支川	上流端	下流端	(m)	年月日
"	(準用河川) 宮路川		富山市中川原字八幡田割98番の6地先	赤江川 (宮路川を含む) 合流点	2,170	H4.4.10 H13.4
"	(準用河川) 大久保川		左岸 富山市上大久保字茶畑割78番地先 右岸 富山市上大久保字下花水割706番地先	大久保川 合流点	1,980	S51.6.21
"	田島川	(準用河川) 沢田川	富山市婦中町下坂倉20番4地先	田島川 合流点	2,190	H6.4.1
"	宮島川	(準用河川) 麦島排水路	富山市婦中町笹倉91番1地先	宮島川 合流点	370	H6.4.1
"	古川	(準用河川) 池田川	富山市婦中町新町6番1地先	古川 合流点	4,150	H6.4.1
"	赤江川	(準用河川) 後家川	富山市婦中町千里1316番1地先	赤江川 合流点	1,830	H6.4.1
"	(準用河川) 白谷川		富山市大字東福沢字東福沢816番地先	熊野川 合流点	440	S62.4.1
"	(準用河川) 上滝川		左岸 富山市大山上野字段割603番地先 大川寺裏分水点地点	熊野川 合流点	1,600	S50.6.19
"	(準用河川) 中滝川		左岸 富山市大山上野字段割603番地先 大川寺裏分水点地点	上滝川 合流点	1,400	S50.6.19
"	(準用河川) 土川		左岸 富山市八尾町北谷字641番地先 右岸 富山市城生字鉄砲町山割21-1	神通川 合流点	2,750	S59.6.1
"	赤江川	(準用河川) 榎尾川	左岸 富山市八尾町新山字桂谷22番地先 右岸 富山市八尾町新山字西谷10番地先	赤江川 合流点	1,500	S59.6.1
"	峠川	(準用河川) 西谷川	左岸 富山市八尾町 国有地 右岸 富山市八尾町上高善寺字高岸629番地先	峠川 合流点	230	S59.6.1
"	赤江川	(準用河川) 中ノ沢谷川	左岸 富山市八尾町妙川寺1604番地先 右岸 富山須八尾町妙川寺字前山3番地先	新田用水 合流点	350	S59.6.1
"	合場川	(準用河川) 立川	左岸 富山市八尾町深谷字京ヶ峯57番地先 右岸 富山市八尾町深谷字源平 地先	合場川 合流点	150	S59.6.1

(準用河川)

河川名			区間		流路延長	告示	
本川	支川	小支川	上流端		下流端	(m)	年月日
"	久婦須川	(準用河川) 檜尾川	左岸 富山市八尾町檜尾字地野469-1番地先 右岸 富山市八尾町檜尾字地野395-1番地先	久婦須川 合流点	500	S59.6.1	
"	久婦須川	(準用河川) 外面谷川	左岸 富山市八尾町外堀字東谷718番地先 右岸 富山市八尾町外堀字神明48番地先	久婦須川 合流点	1,500	S59.6.1	
"	野積川	(準用河川) 谷山川	左岸 富山市八尾町東川倉228番地先 右岸 富山市八尾町東川倉字北谷12-21番地先	野積川 合流点	790	S59.6.1	
"	野積川	(準用河川) 桂原谷川	左岸 富山市八尾町西松瀬字掛原13-2番地先 右岸 富山市八尾町西松瀬字下焼山12-7番地先	野積川 合流点	380	S59.6.1	
"	仁歩川	(準用河川) 中仁歩川	左岸 富山市八尾町上仁歩字道谷398-2番地先 右岸 富山市八尾町上仁歩字谷口2809番地先	仁歩川 合流点	200	S59.6.1	
"	仁歩川	(準用河川) 三ツ松川	左岸 富山市八尾町三ツ松字四十刈1079番地先 右岸 富山市八尾町三ツ松字東山36-7番地先	仁歩川 合流点	600	S59.6.1	
"	井田川	(準用河川) 高瀬川	左岸 富山市八尾町高瀬字北畑17地先 右岸 富山市八尾町高瀬字北畑2-1地先	井田川 合流点	250	S59.6.1	
"	井田川	(準用河川) 明地ヶ谷川	左岸 富山市八尾町島地字中島笠管6-2番地先 右岸 富山市八尾町島地字中島笠管7番地先	井田川 合流点	350	S59.6.1	

表6. 富山市の土砂災害危険箇所

(H17. 4現在)

項 目	箇 所 数	備 考
急傾斜地崩壊防止危険区域指定箇所	56 箇所	県知事指定
地すべり危険箇所(国土交通省所管)	59 箇所	主務大臣指定
地すべり危険箇所(農林水産省農村振興局所管)	44	主務大臣指定
地すべり危険箇所(農林水産省林野庁所管)	43 箇所	主務大臣指定
土石流危険溪流箇所	338 箇所	国土交通省大臣指定

急傾斜地崩壊危険区域指定一覧表

区分	箇所名	地区名	地形			オーバーハングの有無	地質		湧水等の有無	崩壊の有無	人数 戸数	公共施設等の種類及び数量	急傾斜地崩壊危険区域の指定
			傾斜度(度)	長さ(m)	高さ(m)		種類	表土の厚さ					
本庁	寺町けやき台 寺町	五福	30	700	48	無	泥岩	0.5m以上	有	無	23	市道250	平10.3.31
本庁	山本	池多	30	200	11	無	泥岩	0.5m以上	有	無	11	市道200	平12.5.17
本庁	呉羽姫本 町	呉羽	60	220	23	無	泥岩	0.5m以上	有	有	12	市道200 市道100	昭46.9.21
大沢野総合行政センター 建設課	八木山	大沢野	37	330	20						16	公民館1 町道330	昭45.3.31 平5.1.22
大沢野総合行政センター 建設課	西大沢	大沢野	40	360	35						37	町道200	昭46.11.27
大沢野総合行政センター 建設課	舟渡	下タ南部	40	250	30						7	神社1 県道250	平11.1.13
大沢野総合行政センター 建設課	猪谷	下タ南部	50	150	20						17	町道100 県道100	昭61.3.31
大沢野総合行政センター 建設課	小羽	小羽	40	600	40						17	学校1 公民館1 保育園1 町道50 県道550	昭52.7.9
大沢野総合行政センター 建設課	土	小羽	33	300	10						5	町道300	昭59.2.2
大沢野総合行政センター 建設課	葛原	小羽	30	920	25						23	公民館1 寺院1 県道920	昭50.5.24
大沢野総合行政センター 建設課	牛ヶ増	大沢野	45	350	40						13	旅館1 公民館1 県道350	昭62.3.31

区分	箇所名	地区名	地形			オーバーハングの有無	地質		湧水等の有無	崩壊の有無	人数 戸数	公共施設等の 種類及び数量	急傾斜地崩壊 危険区域の指定
			傾斜度 (度)	長さ (m)	高さ (m)		種類	表土の厚さ					
大山総合行政センター 建設課	亀谷		38	320	110					18	私道200m	昭58.4.14	
大山総合行政センター 建設課	小見		42	180	170					11	県道250m	昭48.9.18	
大山総合行政センター 建設課	和田		37	410	35					20	県道500m	昭56.11.10	
大山総合行政センター 建設課	中地山		35	100	75					7	市道50m	昭63.3.26	
大山総合行政センター 建設課	岡田(1)		32	600	110					17	公民館 県道500m	昭63.3.26	
大山総合行政センター 建設課	岡田(2)		33	900	25					8	市道350m	平9.12.5	
大山総合行政センター 建設課	東小俣		40	200	35					9	市道350m	昭60.6.14	
大山総合行政センター 建設課	榎ヶ原		32	500	80					11	県道120m	昭59.2.2	
八尾総合行政センター 建設課	城生	杉原	43	400	15	無	泥岩	有	無	9	鉄道400 市道400	昭61.3.31	
八尾総合行政センター 建設課	北谷	黒瀬谷	50	150	20	無	泥岩	有	無	5	神社1 市道100	昭58.4.14	
八尾総合行政センター 建設課	岩屋	黒瀬谷	30	500	13	無	泥岩	有	無	14	県道500	平9.3.31	
八尾総合行政センター 建設課	外堀(1)	黒瀬谷	40	250	20	無	泥岩	有	無	7	市道250	平5.1.22	
八尾総合行政センター 建設課	外堀(2)	黒瀬谷	46	350	15	無	泥岩	有	無	8	公民館1 市道350	昭62.3.13	

区分	箇所名	地区名	地形			オーバーハングの有無	地質		湧水等の有無	崩壊の有無	人数 戸数	公共施設等の種類及び数量	急傾斜地崩壊危険区域の指定
			傾斜度(度)	長さ(m)	高さ(m)		種類	表土の厚さ					
八尾総合行政センター建設課	下笹原	卯花	40	200	10	無	泥岩		有	無	5	小学校1 保育所1 駐在所1 県道200	昭60.6.4
八尾総合行政センター建設課	上井田新	杉原	50	300	12	無	泥岩		有	無	17	公民館1 神社1 市道300	昭63.3.26
八尾総合行政センター建設課	福島	保内	40	270	16	無	泥岩		有	無	19	市道350	昭47.11.24 平2.5.7
八尾総合行政センター建設課	今町	八尾	40	600	15	無	泥岩		有	無	223	寺院3 公民館1 県道50 市道50	昭45.1.17
八尾総合行政センター建設課	東町	八尾	30	200	13	無	泥岩		有	無	17	学校1 寺院1 県道100 市道200	平9.3.28
八尾総合行政センター建設課	諏訪町	八尾	40	340	40	無	泥岩		有	無	77	寺院2 神社1 公民館1 県道100 市道200	昭46.11.27
八尾総合行政センター建設課	鏡町	八尾	55	70	10	無	泥岩		有	無	53	市道200	昭51.3.19
八尾総合行政センター建設課	寺山	八尾	30	320	13	無	泥岩		有	無	43	公民館1 市道320	昭46.9.21
八尾総合行政センター建設課	西新町	八尾	50	300	40	無	泥岩		有	無	81	公民館1 県道200 市道100	昭46.11.27
八尾総合行政センター建設課	茗ヶ原	卯花	50	150	10	有	泥岩		有	有	4	県道200	昭58.4.14

区分	箇所名	地区名	地形			オーバーハングの有無	地質		湧水等の有無	崩壊の有無	人数 戸数	公共施設等の種類及び数量	急傾斜地崩壊 危険区域の指定
			傾斜度 (度)	長さ (m)	高さ (m)		種類	表土の厚さ					
八尾総合行政センター 建設課	水口	野積	55	370	15	無	泥岩	有	無	11	公民館1 消防屯所1 県道350	昭58.4.14 平2.5.7	
八尾総合行政センター 建設課	三ツ松(1)	仁歩	45	150	20	無	泥岩	有	無	6	小学校1 寺院1 県道150 市道100	昭58.4.14	
八尾総合行政センター 建設課	柚木	室牧	36	230	25	無	泥岩	有	無	7	神社1 市道200	平6.3.25	
八尾総合行政センター 建設課	中	室牧	30	400	15	無	泥岩	有	無	11	小学校1 公民館1 県道350	昭61.3.31	
八尾総合行政センター 建設課	今町	八尾	40	150	20	無	泥岩	有	無	11	曳山格納庫1	平3.8.5	
婦中総合行政センター 建設課	上友坂	友坂	33	420	53	無	砂礫	有	有	8	神社1 県道100m	昭60.6.14	
婦中総合行政センター 建設課	友坂	友坂	35	230	20	無	砂礫	有	有	10	県道100m 市道150m	昭52.7.9	
婦中総合行政センター 建設課	西道島	西道島	40	350	20	有	真岩 粘性岩	有	有	10	町道450m 共同作業場1	昭51.3.19	
婦中総合行政センター 建設課	道島	道島	40	450	20	無	真岩 粘性岩	有	有	37	公民館1 共同作業所1 県道270m 市道300m	昭48.9.18	
婦中総合行政センター 建設課	皆杓(1)	皆杓	40	200	7	無	砂質泥 岩	1.0有	無	10		昭63.3.26	
婦中総合行政センター 建設課	皆杓(2)	皆杓	70	70	5.5	無	砂質泥 岩	1.0有	無	2		平9.3.28	
婦中総合行政センター 建設課	東谷	東谷	52	40	5.5	無	砂質泥 岩	有	無	5		平11.1.13	

区分	箇所名	地区名	地形			オーバーハングの有無	地質		湧水等の有無	崩壊の有無	人数 戸数	公共施設等の種類及び数量	急傾斜地崩壊危険区域の指定
			傾斜度(度)	長さ(m)	高さ(m)		種類	表土の厚さ					
婦中総合行政センター 建設課	吉谷	吉谷	40	250	20	有	砂質泥岩	0.1~0.2	有	13	公民館1 神社1	平6.11.21	
婦中総合行政センター 建設課	大瀬谷	大瀬谷	40	300	40	無	軟岩 粘性土		有	6	市道300m	昭56.11.10	
婦中総合行政センター 建設課	律原	律原	53	6.6	8.9	無	砂質泥岩	1.0	有	6		平14.3.25	
山田総合行政センター 産業建設課	中村(1)	中村	45	300	13	無			無	8	市道100m	昭53.2.28	
山田総合行政センター 産業建設課	中村(2)	中村	45	300	25	無			無	19	市道300m	昭48.9.18	
山田総合行政センター 産業建設課	小島(1)	小島	48	300	20	無			無	20		昭52.7.9	
山田総合行政センター 産業建設課	小島(2)	小島	50	200	25	無			無	24	市道100m	平4.8.14	
山田総合行政センター 産業建設課	中ノ瀬	中ノ瀬	60	400	15	無			無	15	市道500m	昭52.7.9	
山田総合行政センター 産業建設課	沼又(1)	沼又	35	250	15	無			無	13	県道250m	昭60.6.14	
山田総合行政センター 産業建設課	沼又(2)	沼又	40	150	30	無			無	5	市道300m	平9.3.28	

地すべり危険箇所(国土交通省所管)

所在地	箇所名	大字	指定年月日	面積(ha)	保全対象(戸数・公共施設等)	備考
大沢野総合行政センター	葛原	葛原		31.50	20 公民館・集会所 1	
大沢野総合行政センター	上小羽	上小羽		25.00	20 公民館・集会所 1	
大沢野総合行政センター	須原	須原	S63.3.18	100.00	36 公民館・集会所 1	
大沢野総合行政センター	横平	寺津	S41.10.24	42.00	18 林道 2000m, 公民館・集会所 1	
大沢野総合行政センター	根上	根上		29.00	2	
大沢野総合行政センター	田池	田池		33.00	2	
大山総合行政センター	緑町	緑町	S54.9.17	8.75	27 上水道 300m, 水源地 1	
大山総合行政センター	道村	道村		13.00	4 林道 400m	
大山総合行政センター	西俣	西俣		16.00	2	
八尾総合行政センター	井栗谷・土川	井栗谷	S61.3.25	41.30	17 林道 500m, 橋 1	
八尾総合行政センター	北谷	北谷		20.50	6 林道 800m	
八尾総合行政センター	檜尾	檜尾		24.00		
八尾総合行政センター	掛畑	掛畑	S42.9.5	118.30	30 林道 400m, 公民館・集会所 1	
八尾総合行政センター	外堀	外堀		6.00	6 林道 300m	
八尾総合行政センター	滝脇	滝脇	S39.1.7	54.00	1 林道 1200m	
八尾総合行政センター	桐谷	桐谷	S40.10.13	241.50	33 林道 1500m, 用水路 1, 河川トンネル 1	
八尾総合行政センター	下笹原	下笹原	S37.10.9	5.60		
八尾総合行政センター	上笹原	上笹原	S35.1.7	18.76	2 林道 100m,	
八尾総合行政センター	平等	平等		25.00	7	
八尾総合行政センター	中根	中根	S35.1.7	7.00	林道 400m, 橋 2	
八尾総合行政センター	角間	角間		26.50	41 公民館・集会所 1	
八尾総合行政センター	茗ヶ原	茗ヶ原		8.00	1	
八尾総合行政センター	梅谷	梅谷	S37.10.9	6.20	4	
八尾総合行政センター	田原	田原		32.00	林道 200m,	
八尾総合行政センター	西新町	西新町		13.00	280 上水池 1, 試験場 1, 商店街 1, 公民館・集会所 1	
八尾総合行政センター	諏訪町	諏訪町	S40.10.13	9.55	74 体育館 1, 商店街 1, 公民館・集会所 2, 神社仏閣 2	
八尾総合行政センター	葛坂	葛坂	S41.10.24	11.50	4	
八尾総合行政センター	八十島	八十島	S40.10.13	117.40	75 林道 1400m, 公民館・集会所 3	
八尾総合行政センター	上道畑	上道畑	S40.10.13	40.00	12 林道 1100m, 公民館・集会所 1	
八尾総合行政センター	青根	青根	S48.2.15	80.00	24 堤防 1000m	
八尾総合行政センター	東川倉	東川倉	S47.12.27	101.30	62 林道 2000m, 橋 2, 公民館・集会所 3, 不動尊 1	
八尾総合行政センター	下牧	下牧	S40.10.13	16.10	3	

地すべり危険箇所(国土交通省所管)

所在地	箇所名	大字	指定年月日	面積(ha)	保全対象(戸数・公共施設等)	備考
八尾総合行政センター	布谷	布谷	S44.6.2	56.00	4	
八尾総合行政センター	赤石	赤石	S36.7.12	70.00	8	林道 1000m
八尾総合行政センター	西松瀬	西松瀬	S37.10.9	5.00	2	林道 350m, 堤防 100m
八尾総合行政センター	桂原	桂浜	S48.2.15	60.00	3	林道 2000m
八尾総合行政センター	草連坂	巢連坂	S53.3.9	55.35	35	林道 600m, 公民館・集会所 1
八尾総合行政センター	栃折	栃折	S36.7.12	246.83	10	林道 4400m
八尾総合行政センター	中山	中山	S37.10.9	9.10	1	林道 400m
八尾総合行政センター	小原	小原		55.00		
八尾総合行政センター	清水	清水		27.50	2	林道 600m
婦中総合行政センター	上瀬開	上瀬開		22.50	9	林道 800m
婦中総合行政センター	三瀬	三瀬	S41.10.24	11.40	13	公民館・集会所 1
婦中総合行政センター	鶯谷	鶯谷	S41.10.26	10.80	19	神社
婦中総合行政センター	牛滑	牛滑		104.00	23	用水路 700m
婦中総合行政センター	大瀬谷	大瀬谷		10.00	6	
山田総合行政センター	宿坊	宿坊	S40.10.13	16.00	23	公民館・集会所 1, 更正施設 1
山田総合行政センター	沢連	沢連	S37.10.9	143.60	37	林道 1200m, 農道 200m, 公民館・集会所 1, 更正施設 1
山田総合行政センター	白井谷	白井谷	S37.10.9	16.20	17	農道 2400m, 配水所 1, 公民館・集会所 1
山田総合行政センター	小島	小島	H7.7.24	61.39	36	林道 600m, 農道 2262m, 用水路 900m, 公民館・集会所 1
山田総合行政センター	中村	中村	S39.3.31	11.00	7	
山田総合行政センター	北山	北山	S41.10.24	27.70	28	林道 1200m
山田総合行政センター	湯	湯	S40.10.13	65.00	29	林道 1200m, 橋 1, 公民館・集会所 1, 砂防指定地 長谷川 600m
山田総合行政センター	鎌倉	鎌倉		28.50	17	林道 1200m
山田総合行政センター	谷	谷	S52.7.4	94.00	6	林道 1800m, 農道 2000m, 橋 1, 公民館・集会所 1
山田総合行政センター	数納	数納	S37.10.9	45.00		
山田総合行政センター	赤目谷	赤目谷		49.00	13	林道 400m, 配水場 1, 公民館・集会所 1
細入総合行政センター	割山	割山		16.50	2	
細入総合行政センター	笹津	笹津		21.00	18	

地すべり危険箇所(農林水産省農村振興局所管)

所在地	箇所名	大字	指定年月日	面積(ha)	備考
大沢野総合行政センター	芦生	芦生		45.00	
大沢野総合行政センター	今生津第一	今生津		44.00	
大沢野総合行政センター	今生津第二	今生津		71.00	
大沢野総合行政センター	寺津	寺津		33.00	
大沢野総合行政センター	田池	田池		19.00	
大沢野総合行政センター	下伏	下伏		22.00	
大山総合行政センター	才覚地	才覚地		33.00	
八尾総合行政センター	高橋	高橋		24.00	
八尾総合行政センター	中村	中村		28.00	
八尾総合行政センター	下ノ名	下ノ名		15.00	
八尾総合行政センター	上ノ名	上ノ名		25.00	
八尾総合行政センター	東坂下	東坂下		16.00	
八尾総合行政センター	桐谷第一	桐谷		40.00	
八尾総合行政センター	桐谷第二	桐谷		90.00	
八尾総合行政センター	小井波	小井波		55.00	
八尾総合行政センター	下牧	下牧		40.00	
八尾総合行政センター	布谷第一	布谷		19.00	
八尾総合行政センター	布谷第二	布谷		29.00	
八尾総合行政センター	倉ヶ谷第二	倉ヶ谷		15.20	
八尾総合行政センター	武道原尾畑	武道原		71.00	
八尾総合行政センター	大玉生吉友	大玉生		74.00	
八尾総合行政センター	東松瀬	東松瀬		26.00	
八尾総合行政センター	野積	野積		26.00	
八尾総合行政センター	栗須	栗須		30.00	
八尾総合行政センター	越後谷	越後谷		13.00	
八尾総合行政センター	安谷	安谷		14.00	
八尾総合行政センター	倉ヶ谷	倉ヶ谷	S54. 3. 31 H9. 6. 18	144. 52	
八尾総合行政センター	和山	和山	S54. 3. 31	43. 82	
八尾総合行政センター	室牧上野	上野	H3. 5. 10	49. 00	
婦中総合行政センター	道島	道島		32. 00	
山田総合行政センター	中瀬	中瀬	S53. 3. 31	56. 20	
山田総合行政センター	中瀬第2	中瀬	S57. 3. 15	34. 10	
山田総合行政センター	小島	小島	H7. 10. 17	56. 00	
山田総合行政センター	宿坊東	宿坊	H10. 3. 17	14. 70	
山田総合行政センター	宿坊第一	宿坊		13. 00	
山田総合行政センター	宿坊第二	宿坊		12. 00	
山田総合行政センター	上中瀬第一	中瀬		29. 00	
山田総合行政センター	上中瀬第二	中瀬		48. 00	
山田総合行政センター	沼又	沼又		128. 00	
山田総合行政センター	清水	清水		67. 00	
山田総合行政センター	今山田第二	今山田		96. 00	
山田総合行政センター	北山	北山		35. 00	
山田総合行政センター	若土第1, 3	若土		74. 00	
山田総合行政センター	若土第二	若土		65. 00	

地すべり危険箇所（農林水産省林野庁所管）

所在地	箇所名	大字	指定年月日	面積(ha)	保全対象（戸数・公共施設等）	備考
大山総合行政センター	文殊寺	文殊寺	S52.6.7 S57.8.9	12.73	4 林道200m	
大山総合行政センター	小谷	小谷		60.87	1 市道300m	
大山総合行政センター	大双嶺	大双嶺	S37.9.27	5.97	歩道200m	
大山総合行政センター	中滝	中滝	S61.4.10	19.45	鉄道450m 市道1060m	
八尾総合行政センター	井栗谷	井栗谷		9.12	県道100m 市道300m	
八尾総合行政センター	北惣連	桐谷	S37.9.27	14.41	3 県道250m	
八尾総合行政センター	桐谷 (橋子田)	桐谷	S37.9.27	6.37	県道240m	
八尾総合行政センター	一瀬	一瀬		37.00	県道550m	
八尾総合行政センター	小長谷	小長谷	S37.9.27 S63.7.13	42.69	農道400m	
八尾総合行政センター	小井波	小井波	S37.9.27	13.21	1 県道440m	
八尾総合行政センター	上ヶ島	上ヶ島		39.00	林道180m	
八尾総合行政センター	道畑	道畑	S37.9.27	6.46	林道120m	
八尾総合行政センター	東布谷	東布谷	S37.9.27 H4.8.5	52.54	7 県道200m	
八尾総合行政センター	谷折	谷折		112.88	1 県道750m 林道350m	
八尾総合行政センター	東葛坂	東葛坂	S37.9.19	8.42	10 神社2	
八尾総合行政センター	中仁歩	中仁歩	S53.5.4	7.13	6 神社2	
八尾総合行政センター	須郷	須郷	S37.9.27	5.24	7 神社1	
八尾総合行政センター	武道原	武道原	S37.9.27	5.01	林道150m	
八尾総合行政センター	大玉生	大玉生	S37.9.19	6.83	1 小学校 県道650m	
八尾総合行政センター	上牧	上牧	S37.9.19	19.29	16 学校 役場支所 県道300m林道350m	
八尾総合行政センター	小上牧	小上牧	S37.9.19	16.67	10 学校 役場支所 作業道500m	
八尾総合行政センター	田頭	田頭		60.00	10 県道750m	
八尾総合行政センター	花房	花房	S37.9.27	8.73	5 県道300m	
八尾総合行政センター	花房（2）	花房		28.27	14 県道600m	
八尾総合行政センター	専沢	専沢		42.00	3	
八尾総合行政センター	下ノ茗	下ノ茗		177.03	9 学校 公民館 神社 県道100m 農道100m	
八尾総合行政センター	柚ノ木	柚ノ木	S37.9.27	7.39	8 神社 県道350m	
八尾総合行政センター	高瀬	高瀬	S56.3.13	45.18	6 神社 県道1200m 市道500m	
八尾総合行政センター	平林	平林	S37.9.19	6.80	7 県道400m 市道250m 林道400m	
八尾総合行政センター	坂ノ下	坂ノ下	H3.9.10	28.80	13 県道300m	
八尾総合行政センター	大玉生峠	大玉生	H7.8.2	77.90	11 市道200m 林道100m	
八尾総合行政センター	大玉生滝谷			88.83		
婦中総合行政センター	道島	道島		30.00	45 県道500m	
山田総合行政センター	宿坊	宿坊	S37.9.27 S50.1.21	17.29	11 県道200m	
山田総合行政センター	若狭	若狭		66.00	8 林道	
山田総合行政センター	高清水	高清水		58.00	小学校 神社 県道1100m	
山田総合行政センター	深道	深道		70.54	小学校 神社 林道400m	
山田総合行政センター	鍋谷	鍋谷	S37.9.27	10.99	林道200m	
山田総合行政センター	若土	若土	S37.9.27	7.81	10 県道280m	
山田総合行政センター	沼ノ又	沼ノ又		60.00	県道150m	
山田総合行政センター	牧沼又	牧	S37.9.27	14.02	6 県道830m	
山田総合行政センター	清水	清水	S37.9.27 S61.4.10	133.35	29 小学校 県道1350m	

土石流危険溪流箇所

所在地	順番1	大字	ワカ	順番2	水系名	溪流名	保全対象(戸数・公共施設等)	備考
本 庁	1	金屋	I	1	神通川	熊谷	14	養護学校
本 庁	1	金屋	I	1	神通川	新開谷	20	養護学校
本 庁	1	追分茶屋	I	1	新堀川	大谷	18	
本 庁	1	吉作	I	1	新堀川	吉作	8	
本 庁	1	住吉	I	1	新堀川	京平	6	児童福祉施設
本 庁	1	三熊	I	1	新堀川	向山	8	県道
本 庁	1	金屋	III	2	神通川	金屋		
本 庁	1	寺町	III	2	神通川	富山稲荷		
本 庁	1	古沢	III	2	新堀川	やすらぎ公園		
大沢野総合行政センター	2	寺家	I	1	神通川	舟倉川	1	寺等
大沢野総合行政センター	2	布尻	I	1	神通川	布尻	3	保育所
大沢野総合行政センター	2	寺津	I	1	神通川	大谷沢	16	
大沢野総合行政センター	2	薄波	I	1	神通川	入の谷	0	発電所等
大沢野総合行政センター	2	舟渡	I	1	神通川	大谷川	12	
大沢野総合行政センター	2	猪谷	I	1	神通川	秋葉谷	10	
大沢野総合行政センター	2	須原	I	1	神通川	大谷川	5	
大沢野総合行政センター	2	須原	I	1	神通川	須原大谷川	3	ダム管理所
大沢野総合行政センター	2	葛原	I	1	神通川	引地谷	3	公民館
大沢野総合行政センター	2	土	I	1	神通川	土川	3	公民館
大沢野総合行政センター	2	寺家	II	2	神通川	寺家	1	
大沢野総合行政センター	2	芦生	II	2	神通川	落し谷	1	
大沢野総合行政センター	2	芦生	II	2	神通川	地袋谷	1	
大沢野総合行政センター	2	今生津	II	2	神通川	今生津谷	2	
大沢野総合行政センター	2	町長	II	2	神通川	宮谷沢	3	
大沢野総合行政センター	2	吉野	II	2	神通川	吉野	1	
大沢野総合行政センター	2	小糸	II	2	神通川	小糸谷沢	1	
大沢野総合行政センター	2	須原	II	2	神通川	宮の谷沢	1	
大沢野総合行政センター	2	長川原	II	2	神通川	小谷沢	1	
大沢野総合行政センター	2	長川原	II	2	神通川	長川原	1	
大沢野総合行政センター	2	葛原	II	2	神通川	葛原(1)	2	
大沢野総合行政センター	2	下伏	II	2	神通川	下伏川	3	
大沢野総合行政センター	2	田池	II	2	神通川	中瀬谷川	1	
大沢野総合行政センター	2	芦生	III	3	神通川	滝谷		
大沢野総合行政センター	2	舟渡	III	3	神通川	舟渡		
大沢野総合行政センター	2	葛原	III	3	神通川	葛原(2)		
大山総合行政センター	3	粟巣野	I	1	常願寺川	粟巣野(1)	13	宿泊施設等
大山総合行政センター	3	粟巣野	I	1	常願寺川	粟巣野(2)	9	宿泊施設等
大山総合行政センター	3	粟巣野	I	1	常願寺川	牛首谷	6	宿泊施設等、避難場所
大山総合行政センター	3	粟巣野	I	1	常願寺川	瀬戸蔵谷	20	避難場所
大山総合行政センター	3	粟巣野	I	1	常願寺川	尊谷	4	宿泊施設等
大山総合行政センター	3	原	I	1	常願寺川	中割谷	3	宿泊施設等
大山総合行政センター	3	原	I	1	常願寺川	裏割谷	5	県道、宿泊施設等
大山総合行政センター	3	原	I	1	常願寺川	金山谷	13	県道、公民館、宿泊施設
大山総合行政センター	3	原	I	1	常願寺川	東山谷	10	県道、公民館、宿泊施設
大山総合行政センター	3	原	I	1	常願寺川	一の谷	6	県道
大山総合行政センター	3	本宮	I	1	常願寺川	五平谷	14	県道、駅
大山総合行政センター	3	本宮	I	1	常願寺川	大平谷	15	県道、鉄道等、寺
大山総合行政センター	3	本宮	I	1	常願寺川	鳥越谷	16	県道、鉄道等
大山総合行政センター	3	亀谷	I	1	常願寺川	下ネワ谷	22	寺等
大山総合行政センター	3	亀谷	I	1	常願寺川	金昌寺谷	10	公民館、寺、宿泊施設
大山総合行政センター	3	亀谷	I	1	常願寺川	亀谷	0	発電所等
大山総合行政センター	3	鉢伏山	I	1	常願寺川	鉢伏山北谷	0	発電所等
大山総合行政センター	3	中地山	I	1	常願寺川	北ゴキ谷	0	発電所等
大山総合行政センター	3	中地山	I	1	常願寺川	東マツタテ川	0	発電所等
大山総合行政センター	3	中地山	I	1	常願寺川	マツタテ川	0	発電所等
大山総合行政センター	3	水須	I	1	常願寺川	水須	0	発電所等
大山総合行政センター	3	牧	I	1	常願寺川	アサ谷	1	県道、集会所
大山総合行政センター	3	牧	I	1	常願寺川	アサ谷左	8	県道

土石流危険溪流箇所

所在地	順番1	大字	ワカ	順番2	水系名	溪流名	保全対象(戸数・公共施設等)	備考
大山総合行政センター	3	牧	I	1	常願寺川	藤九郎谷	6 県道	
大山総合行政センター	3	牧	I	1	常願寺川	蛇谷	6 県道	
大山総合行政センター	3	松ノ木	I	1	常願寺川	小滝	5 発電所、県道	
大山総合行政センター	3	岡田	I	1	常願寺川	水カン谷	10 県道	
大山総合行政センター	3	河内	I	1	神通川	小原川	0 発電所等	
大山総合行政センター	3	西小俣	I	1	神通川	西小俣南谷	0 県道、発電所	
大山総合行政センター	3	西小俣	I	1	神通川	西小俣北谷	0 県道、発電所	
大山総合行政センター	3	東黒牧	I	1	神通川	東黒牧谷	5 県道	
大山総合行政センター	3	本堂寺	I	1	神通川	本堂寺谷	6 県道、役場	
大山総合行政センター	3	東福沢	I	1	神通川	上野山	8	
大山総合行政センター	3	東福沢	I	1	神通川	淵ノ上	9	
大山総合行政センター	3	棚ヶ原	I	1	神通川	水上谷	5 集会所	
大山総合行政センター	3	大清水	I	1	神通川	コソズ谷	1 県道、公民館	
大山総合行政センター	3	日尾	I	1	神通川	ヤマクチ谷	6 県道、公民館	
大山総合行政センター	3	日尾	I	1	神通川	サガン谷	3 県道、宿泊施設、集会所	
大山総合行政センター	3	牧野	I	1	神通川	長谷川	5 県道	
大山総合行政センター	3	牧野	I	1	神通川	東薬寺東谷	5 県道、公民館、寺	
大山総合行政センター	3	牧野	I	1	神通川	コナ谷	6 県道	
大山総合行政センター	3	東福沢	I	1	神通川	東福沢西谷	5	
大山総合行政センター	3	奥山	I	1	神通川	三平谷	0 発電所等	
大山総合行政センター	3	和田	II	2	常願寺川	猪根谷	3 県道	
大山総合行政センター	3	和田	II	2	常願寺川	水上谷	4 県道	
大山総合行政センター	3	才覚地	II	2	常願寺川	才覚地谷	4 県道	
大山総合行政センター	3	牧	II	2	常願寺川	牧谷	4 県道	
大山総合行政センター	3	布目	II	2	神通川	布目谷	3	
大山総合行政センター	3	棚ヶ原	II	2	神通川	円段谷	1	
大山総合行政センター	3	小坂	II	2	神通川	小坂谷	1 県道	
大山総合行政センター	3	小坂	II	2	神通川	下小坂谷	1 県道	
大山総合行政センター	3	小坂	II	2	神通川	上双嶺谷	2 県道	
大山総合行政センター	3	折谷	II	2	神通川	折谷谷	1 県道	
大山総合行政センター	3	石淵	II	2	神通川	水上谷	1 県道	
大山総合行政センター	3	日尾	II	2	神通川	日尾	2 県道	
大山総合行政センター	3	牧野	II	2	神通川	東薬寺西谷	3 県道	
大山総合行政センター	3	東福沢	II	2	神通川	北谷入谷	1 県道	
大山総合行政センター	3	東福沢	II	2	神通川	谷入谷	1 県道	
大山総合行政センター	3	小佐波	II	2	神通川	東俣谷	1	
大山総合行政センター	3	東福沢	II	2	神通川	東福沢東谷	1	
大山総合行政センター	3	東福沢	II	2	神通川	白谷	4	
大山総合行政センター	3	東福沢	III	3	神通川	暁橋		
大山総合行政センター	3	東小俣	III	3	神通川	東小俣(1)		
大山総合行政センター	3	東小俣	III	3	神通川	東小俣(2)		
大山総合行政センター	3	松本	III	3	常願寺川	松木(1)		
大山総合行政センター	3	松本	III	3	常願寺川	松木(2)		
大山総合行政センター	3	棚ヶ原	III	3	神通川	棚ヶ原		
大山総合行政センター	3	牧野	III	3	神通川	牧野		
大山総合行政センター	3	日尾	III	3	神通川	日尾(1)		
大山総合行政センター	3	日尾	III	3	神通川	日尾(2)		
大山総合行政センター	3	瀬戸	III	3	神通川	瀬戸(1)		
大山総合行政センター	3	瀬戸	III	3	神通川	瀬戸(2)		
大山総合行政センター	3	上瀬戸	III	3	神通川	上瀬戸		
大山総合行政センター	3	石淵	III	3	神通川	石淵		
大山総合行政センター	3	一ノ瀬	III	3	神通川	谷入(1)		
大山総合行政センター	3	一ノ瀬	III	3	神通川	谷入(2)		
大山総合行政センター	3	一ノ瀬	III	3	神通川	谷入(3)		
大山総合行政センター	3	一ノ瀬	III	3	神通川	谷入(4)		
大山総合行政センター	3	一ノ瀬	III	3	神通川	谷入(5)		
大山総合行政センター	3	一ノ瀬	III	3	神通川	谷入(6)		
大山総合行政センター	3	一ノ瀬	III	3	神通川	谷入(7)		

土石流危険溪流箇所

所在地	順番1	大字	ワカ	順番2	水系名	溪流名	保全対象(戸数・公共施設等)	備考
大山総合行政センター	3	一ノ瀬	Ⅲ	3	神通川	谷入(8)		
大山総合行政センター	3	火土呂	Ⅲ	3	神通川	火土呂(1)		
大山総合行政センター	3	火土呂	Ⅲ	3	神通川	火土呂(2)		
大山総合行政センター	3	道村	Ⅲ	3	神通川	道村		
大山総合行政センター	3	小佐波	Ⅲ	3	神通川	小佐波(1)		
大山総合行政センター	3	小佐波	Ⅲ	3	神通川	小佐波(2)		
大山総合行政センター	3	西俣	Ⅲ	3	神通川	西俣(1)		
大山総合行政センター	3	西俣	Ⅲ	3	神通川	西俣(2)		
大山総合行政センター	3	猪根谷	Ⅲ	3	常願寺川	猪根谷(1)		
大山総合行政センター	3	猪根谷	Ⅲ	3	常願寺川	猪根谷(2)		
大山総合行政センター	3	猪根谷	Ⅲ	3	常願寺川	猪根谷(3)		
大山総合行政センター	3	東谷	Ⅲ	3	常願寺川	東谷(1)		
大山総合行政センター	3	東谷	Ⅲ	3	常願寺川	東谷(2)		
大山総合行政センター	3	東谷	Ⅲ	3	常願寺川	東谷(3)		
大山総合行政センター	3	荒屋敷	Ⅲ	3	神通川	大清水(1)		
大山総合行政センター	3	荒屋敷	Ⅲ	3	神通川	大清水(2)		
大山総合行政センター	3	荒屋敷	Ⅲ	3	神通川	大清水(3)		
大山総合行政センター	3	大双嶺	Ⅲ	3	神通川	大清水(4)		
大山総合行政センター	3	大双嶺	Ⅲ	3	神通川	大清水(5)		
大山総合行政センター	3	大双嶺	Ⅲ	3	神通川	大清水(6)		
大山総合行政センター	3	大双嶺	Ⅲ	3	神通川	大清水(7)		
八尾総合行政センター	4	深谷	Ⅰ	1	神通川	姥ヶ谷	4	公民館
八尾総合行政センター	4	井田	Ⅰ	1	神通川	丸山西谷	6	県道、JR
八尾総合行政センター	4	井田	Ⅰ	1	神通川	井田東谷	11	病院、県道、JR
八尾総合行政センター	4	井田	Ⅰ	1	神通川	井田西谷	27	病院、県道、JR
八尾総合行政センター	4	桐谷	Ⅰ	1	神通川	桐谷口谷	5	県道、寺
八尾総合行政センター	4	桐谷	Ⅰ	1	神通川	橋子田谷川	8	県道、公民館
八尾総合行政センター	4	桐谷	Ⅰ	1	神通川	カツラ谷	0	発電所等
八尾総合行政センター	4	小長谷	Ⅰ	1	神通川	別荘山南谷	48	公民館
八尾総合行政センター	4	小長谷	Ⅰ	1	神通川	別荘山北谷	39	
八尾総合行政センター	4	小原	Ⅰ	1	神通川	小原谷	1	学校、県道、公民館
八尾総合行政センター	4	平等	Ⅰ	1	神通川	松木谷	2	県道、公民館
八尾総合行政センター	4	清水	Ⅰ	1	神通川	清水谷	6	県道
八尾総合行政センター	4	御坊	Ⅰ	1	神通川	根津谷	1	県道、公民館、寺
八尾総合行政センター	4	八尾	Ⅰ	1	神通川	城ヶ谷	58	国道
八尾総合行政センター	4	水口	Ⅰ	1	神通川	ワラビ谷	3	学校、保育所、県道
八尾総合行政センター	4	東川倉	Ⅰ	1	神通川	西谷	7	県道
八尾総合行政センター	4	東川倉	Ⅰ	1	神通川	清水谷	6	県道
八尾総合行政センター	4	東布谷	Ⅰ	1	神通川	下地谷	5	県道、公民館
八尾総合行政センター	4	東松瀬	Ⅰ	1	神通川	東松瀬水上谷	6	
八尾総合行政センター	4	獵師ヶ原	Ⅰ	1	神通川	マセノ谷	0	発電所等
八尾総合行政センター	4	青根	Ⅰ	1	神通川	青根谷	5	寺等
八尾総合行政センター	4	三ッ松	Ⅰ	1	神通川	三ッ松谷	5	公民館、国道
八尾総合行政センター	4	中	Ⅰ	1	神通川	高尾谷	5	学校、県道
八尾総合行政センター	4	上時	Ⅰ	1	神通川	井ノ口谷	6	県道
八尾総合行政センター	4	野須郷	Ⅰ	1	神通川	上野谷	11	県道
八尾総合行政センター	4	下ノ茗	Ⅰ	1	神通川	水上谷	0	県道、宿泊施設
八尾総合行政センター	4	上牧	Ⅰ	1	神通川	茗地ヶ谷	3	診療所、国道、役場、集会所
八尾総合行政センター	4	島地	Ⅰ	1	神通川	明地谷川	4	国道、集会所
八尾総合行政センター	4	内谷	Ⅰ	1	神通川	内名谷	7	国道
八尾総合行政センター	4	薄尾	Ⅰ	1	神通川	芋谷川	0	国道、発電所
八尾総合行政センター	4	柚木	Ⅰ	1	神通川	柚ノ木谷	7	
八尾総合行政センター	4	平林	Ⅰ	1	神通川	平林谷	3	県道、公民館
八尾総合行政センター	4	三田	Ⅰ	1	神通川	三田北谷	17	寺等
八尾総合行政センター	4	三田	Ⅰ	1	神通川	大谷	19	
八尾総合行政センター	4	三田	Ⅰ	1	神通川	蔵谷	36	公民館
八尾総合行政センター	4	丸山	Ⅱ	2	神通川	境谷	2	
八尾総合行政センター	4	宮ノ腰	Ⅱ	2	神通川	長畑川	2	

土石流危険溪流箇所

所在地	順番1	大字	ワカ	順番2	水系名	溪流名	保全対象(戸数・公共施設等)	備考
八尾総合行政センター	4	桐谷	Ⅱ	2	神通川	桐谷北谷	2 県道	
八尾総合行政センター	4	桐谷	Ⅱ	2	神通川	イオリ谷	1	
八尾総合行政センター	4	桐谷	Ⅱ	2	神通川	西揚見谷	1	
八尾総合行政センター	4	桐谷	Ⅱ	2	神通川	烏帽子谷	2	
八尾総合行政センター	4	小原滝脇	Ⅱ	2	神通川	滝脇谷	1	
八尾総合行政センター	4	桐谷	Ⅱ	2	神通川	ピワタケ谷	4 県道	
八尾総合行政センター	4	掛畑	Ⅱ	2	神通川	ホラ谷	4 県道	
八尾総合行政センター	4	掛畑	Ⅱ	2	神通川	岩谷	4 県道	
八尾総合行政センター	4	小井波	Ⅱ	2	神通川	西の空谷	1	
八尾総合行政センター	4	小井波	Ⅱ	2	神通川	滝谷	1	
八尾総合行政センター	4	中根	Ⅱ	2	神通川	中根谷	1 県道	
八尾総合行政センター	4	平等	Ⅱ	2	神通川	ホラ谷	2 県道	
八尾総合行政センター	4	平等	Ⅱ	2	神通川	古宿谷	1 県道	
八尾総合行政センター	4	平等	Ⅱ	2	神通川	家の奥谷	2 県道	
八尾総合行政センター	4	清水	Ⅱ	2	神通川	北谷	4 県道	
八尾総合行政センター	4	梅谷	Ⅱ	2	神通川	梅谷東谷	2	
八尾総合行政センター	4	梅谷	Ⅱ	2	神通川	裏水上谷	1	
八尾総合行政センター	4	梅谷	Ⅱ	2	神通川	梅谷西谷	2 県道	
八尾総合行政センター	4	御坊	Ⅱ	2	神通川	ガンナ谷	2 県道	
八尾総合行政センター	4	金場	Ⅱ	2	神通川	茗ヶ原水上谷	1 県道	
八尾総合行政センター	4	水口	Ⅱ	2	神通川	堤谷	3 県道	
八尾総合行政センター	4	東布谷	Ⅱ	2	神通川	下地谷	2 県道	
八尾総合行政センター	4	東布谷	Ⅱ	2	神通川	赤城谷	4 県道	
八尾総合行政センター	4	東松瀬	Ⅱ	2	神通川	蛇喰谷川	1	
八尾総合行政センター	4	西松瀬	Ⅱ	2	神通川	西松瀬谷	2 県道	
八尾総合行政センター	4	赤石	Ⅱ	2	神通川	赤石谷	1 県道	
八尾総合行政センター	4	入谷	Ⅱ	2	神通川	獺谷	3 国道	
八尾総合行政センター	4	倉ヶ谷	Ⅱ	2	神通川	倉ヶ谷谷	1	
八尾総合行政センター	4	草連坂	Ⅱ	2	神通川	水上谷	3 国道	
八尾総合行政センター	4	中仁歩	Ⅱ	2	神通川	中仁歩谷	3 国道	
八尾総合行政センター	4	中仁歩	Ⅱ	2	神通川	中仁歩西谷	2 国道	
八尾総合行政センター	4	中仁歩	Ⅱ	2	神通川	中仁歩東谷	2 国道	
八尾総合行政センター	4	中仁歩	Ⅱ	2	神通川	下仁歩南谷	2	
八尾総合行政センター	4	下仁歩	Ⅱ	2	神通川	下仁歩北谷	2	
八尾総合行政センター	4	中仁歩	Ⅱ	2	神通川	宮の上谷	2	
八尾総合行政センター	4	大下	Ⅱ	2	神通川	大下谷	2	
八尾総合行政センター	4	須郷	Ⅱ	2	神通川	細滝谷	3 県道	
八尾総合行政センター	4	正間	Ⅱ	2	神通川	正間北谷	2 国道	
八尾総合行政センター	4	正間	Ⅱ	2	神通川	正間谷	3 国道	
八尾総合行政センター	4	内名	Ⅱ	2	神通川	大久保谷	2 国道	
八尾総合行政センター	4	内名	Ⅱ	2	神通川	南谷	2 国道	
八尾総合行政センター	4	田頭	Ⅱ	2	神通川	羅子谷	1 国道	
八尾総合行政センター	4	東谷	Ⅱ	2	神通川	安谷	2 国道	
八尾総合行政センター	4	松ヶ平	Ⅱ	2	神通川	松尾谷	1 国道	
八尾総合行政センター	4	新屋	Ⅱ	2	神通川	新屋谷	1	
八尾総合行政センター	4	西原	Ⅱ	2	神通川	ナギ谷	2	
八尾総合行政センター	4	高野	Ⅱ	2	神通川	水無谷	2	
八尾総合行政センター	4	清水	Ⅱ	2	神通川	谷ノ口川	2	
八尾総合行政センター	4	花房	Ⅱ	2	神通川	濁谷川	3 国道	
八尾総合行政センター	4	栃折	Ⅱ	2	神通川	白石谷楽谷	1 国道	
八尾総合行政センター	4	栃折	Ⅱ	2	神通川	白石谷	1 国道	
八尾総合行政センター	4	天池	Ⅱ	2	神通川	天池谷	3 県道	
八尾総合行政センター	4	高橋	Ⅱ	2	神通川	高橋川	4	
八尾総合行政センター	4	小長谷	Ⅲ	3	神通川	小長谷		
八尾総合行政センター	4	三田	Ⅲ	3	神通川	三田南谷		
八尾総合行政センター	4	尾久	Ⅲ	3	神通川	尾久		
八尾総合行政センター	4	細滝	Ⅲ	3	神通川	細滝		
八尾総合行政センター	4	若ヶ原	Ⅲ	3	神通川	若ヶ原(1)		

土石流危険溪流箇所

所在地	順番1	大字	ㄱㄱ	順番2	水系名	溪流名	保全対象(戸数・公共施設等)	備考
八尾総合行政センター	4	若ヶ原	Ⅲ	3	神通川	若ヶ原(2)		
八尾総合行政センター	4	宮ノ下	Ⅲ	3	神通川	宮ノ下		
八尾総合行政センター	4	東川倉	Ⅲ	3	神通川	東川倉(1)		
八尾総合行政センター	4	東川倉	Ⅲ	3	神通川	東川倉(2)		
八尾総合行政センター	4	東川倉	Ⅲ	3	神通川	東川倉(3)		
八尾総合行政センター	4	若ヶ原	Ⅲ	3	神通川	若ヶ原(3)		
八尾総合行政センター	4	上笹原	Ⅲ	3	神通川	上笹原(1)		
八尾総合行政センター	4	上笹原	Ⅲ	3	神通川	上笹原(2)		
八尾総合行政センター	4	上笹原	Ⅲ	3	神通川	上笹原(3)		
八尾総合行政センター	4	上笹原	Ⅲ	3	神通川	上笹原(4)		
八尾総合行政センター	4	上笹原	Ⅲ	3	神通川	上笹原(5)		
八尾総合行政センター	4	上笹原	Ⅲ	3	神通川	上笹原(6)		
八尾総合行政センター	4	東川倉	Ⅲ	3	神通川	東川倉(4)		
八尾総合行政センター	4	下牧	Ⅲ	3	神通川	下牧(1)		
八尾総合行政センター	4	下牧	Ⅲ	3	神通川	下牧(2)		
八尾総合行政センター	4	東川倉	Ⅲ	3	神通川	東川倉(5)		
八尾総合行政センター	4	東松瀬	Ⅲ	3	神通川	東松瀬(1)		
八尾総合行政センター	4	東松瀬	Ⅲ	3	神通川	東松瀬(2)		
八尾総合行政センター	4	東松瀬	Ⅲ	3	神通川	東松瀬(3)		
八尾総合行政センター	4	足谷	Ⅲ	3	神通川	足谷		
八尾総合行政センター	4	足谷	Ⅲ	3	神通川	足谷		
八尾総合行政センター	4	正間	Ⅲ	3	神通川	正間		
八尾総合行政センター	4	六畑	Ⅲ	3	神通川	小畑(1)		
八尾総合行政センター	4	六畑	Ⅲ	3	神通川	小畑(2)		
八尾総合行政センター	4	六畑	Ⅲ	3	神通川	小畑(3)		
八尾総合行政センター	4	六畑	Ⅲ	3	神通川	小畑(4)		
八尾総合行政センター	4	大王生	Ⅲ	3	神通川	大玉生(1)		
八尾総合行政センター	4	大王生	Ⅲ	3	神通川	大玉生(2)		
八尾総合行政センター	4	大王生	Ⅲ	3	神通川	大玉生(3)		
八尾総合行政センター	4	下笹原	Ⅲ	3	神通川	下笹原		
八尾総合行政センター	4	小原	Ⅲ	3	神通川	小原		
八尾総合行政センター	4	滝脇	Ⅲ	3	神通川	滝脇(1)		
八尾総合行政センター	4	滝脇	Ⅲ	3	神通川	滝脇(2)		
八尾総合行政センター	4	小井波	Ⅲ	3	神通川	小井波		
八尾総合行政センター	4	花房	Ⅲ	3	神通川	花房		
八尾総合行政センター	4	上牧	Ⅲ	3	神通川	上牧		
八尾総合行政センター	4	高野	Ⅲ	3	神通川	高野		
八尾総合行政センター	4	田頭	Ⅲ	3	神通川	田頭(1)		
八尾総合行政センター	4	田頭	Ⅲ	3	神通川	田頭(2)		
八尾総合行政センター	4	田頭	Ⅲ	3	神通川	田頭(3)		
八尾総合行政センター	4	西原	Ⅲ	3	神通川	西原(1)		
八尾総合行政センター	4	西原	Ⅲ	3	神通川	西原(2)		
八尾総合行政センター	4	東原	Ⅲ	3	神通川	東原(1)		
八尾総合行政センター	4	新屋	Ⅲ	3	神通川	新屋		
八尾総合行政センター	4	東原	Ⅲ	3	神通川	東原(2)		
八尾総合行政センター	4	足谷	Ⅲ	3	神通川	庵谷		
八尾総合行政センター	4	中仁歩	Ⅲ	3	神通川	中仁歩		
八尾総合行政センター	4	桐谷	Ⅲ	3	神通川	桐谷		
婦中総合行政センター	5	富崎	I	1	神通川	北平谷	13	寺等
婦中総合行政センター	5	千里	I	1	神通川	源蔵谷	12	県道、公民館、寺、宿泊施設
婦中総合行政センター	5	千里	I	1	神通川	谷川	15	県道、公民館、寺、宿泊施設
婦中総合行政センター	5	吉住	I	1	神通川	細谷	5	国道
婦中総合行政センター	5	葎原	I	1	庄川	葎ヶ原の沢	3	県道、公民館
婦中総合行政センター	5	吉谷	I	1	下条川	瀬戸谷	4	公民館
婦中総合行政センター	5	上瀬	II	2	神通川	さかさま谷	3	
婦中総合行政センター	5	道島	II	2	神通川	道島開谷	4	
婦中総合行政センター	5	外輪野	II	2	神通川	穴子谷	2	
婦中総合行政センター	5	新町	II	2	神通川	古里の沢	1	

土石流危険溪流箇所

所在地	順番1	大字	ランク	順番2	水系名	溪流名	保全対象(戸数・公共施設等)	備考
婦中総合行政センター	5	大瀬谷	Ⅱ	2	庄川	孫屋敷谷	1 県道	
婦中総合行政センター	5	大瀬谷	Ⅱ	2	庄川	加引谷	2 県道	
婦中総合行政センター	5	高塚	Ⅱ	2	下条川	藤ヶ谷川	3 国道、	
婦中総合行政センター	5	平等	Ⅱ	2	下条川	平等の沢	3 県道	
婦中総合行政センター	5	蓮花寺	Ⅲ	3	神通川	蓮花寺(1)		
婦中総合行政センター	5	下瀬	Ⅲ	3	神通川	下瀬(1)		
婦中総合行政センター	5	下瀬	Ⅲ	3	神通川	下瀬(2)		
婦中総合行政センター	5	高塚	Ⅲ	3	神通川	高塚		
婦中総合行政センター	5	蓮花寺	Ⅲ	3	神通川	蓮花寺(2)		
婦中総合行政センター	5	吉谷	Ⅲ	3	神通川	吉谷		
婦中総合行政センター	5	葎原	Ⅲ	3	神通川	葎原		
婦中総合行政センター	5	大瀬谷	Ⅲ	3	神通川	大瀬谷		
山田総合行政センター	6	中瀬	Ⅰ	1	神通川	谷内川	5	
山田総合行政センター	6	湯	Ⅰ	1	神通川	長谷谷	5 公民館、図書館	
山田総合行政センター	6	鍋谷	Ⅰ	1	神通川	鍋谷川	5 公民館	
山田総合行政センター	6	鍋谷	Ⅰ	1	神通川	鍋谷の沢	5 公民館	
山田総合行政センター	6	赤目谷	Ⅰ	1	神通川	西谷川	1 学校、県道	
山田総合行政センター	6	中村	Ⅰ	1	神通川	湯谷川	6	
山田総合行政センター	6	白井谷	Ⅰ	1	神通川	洩谷川	8	
山田総合行政センター	6	沼又	Ⅰ	1	庄川	牧口	8 県道	
山田総合行政センター	6	中瀬	Ⅱ	2	神通川	中瀬谷	1	
山田総合行政センター	6	若土	Ⅱ	2	神通川	水上谷	1 県道	
山田総合行政センター	6	若土	Ⅱ	2	神通川	釈迦谷	1 県道	
山田総合行政センター	6	今山田	Ⅱ	2	庄川	水上谷	4 県道	
山田総合行政センター	6	赤目谷	Ⅲ	3	神通川	赤目谷		
山田総合行政センター	6	湯	Ⅲ	3	神通川	湯(1)		
山田総合行政センター	6	湯	Ⅲ	3	神通川	湯(2)		
細入総合行政センター	7	蟹寺	Ⅰ	1	神通川	蛇引谷	0 発電所等	
細入総合行政センター	7	蟹寺	Ⅰ	1	神通川	清水谷	6 消防屯所	
細入総合行政センター	7	猪谷	Ⅰ	1	神通川	水上谷	23 神社	
細入総合行政センター	7	猪谷	Ⅰ	1	神通川	洞谷	73 保育所、駅、地区センター	
細入総合行政センター	7	片掛	Ⅰ	1	神通川	北谷	5	
細入総合行政センター	7	庵谷	Ⅰ	1	神通川	砥石谷	0 発電所等	
細入総合行政センター	7	庵谷	Ⅰ	1	神通川	峠谷	7	
細入総合行政センター	7	楡原	Ⅰ	1	神通川	石黒谷	3 公民館	
細入総合行政センター	7	楡原	Ⅰ	1	神通川	西上谷	3 老人福祉施設、駅	
細入総合行政センター	7	楡原	Ⅰ	1	神通川	番神堂谷	1 寺等	
細入総合行政センター	7	楡原	Ⅰ	1	神通川	清水谷	1 斎場	
細入総合行政センター	7	岩稲	Ⅰ	1	神通川	中ノ谷川	6	
細入総合行政センター	7	笹津	Ⅰ	1	神通川	水上谷	6	
細入総合行政センター	7	笹津	Ⅰ	1	神通川	宮谷	26	
細入総合行政センター	7	須原・笹津	Ⅰ	1	神通川	馬道谷	0 下水処理場	
細入総合行政センター	7	猪谷	Ⅱ	2	神通川	猪谷	3	
細入総合行政センター	7	片掛	Ⅱ	2	神通川	洞谷川	2	
細入総合行政センター	7	片掛	Ⅱ	2	神通川	しゅうとめ川	3	
細入総合行政センター	7	庵谷	Ⅱ	2	神通川	大谷川	4	
細入総合行政センター	7	割山	Ⅱ	2	神通川	割山谷川	2	
細入総合行政センター	7	片掛	Ⅲ	3	神通川	片掛		

注：ランクⅠ：人家5戸以上等の溪流
 ランクⅡ：人家1～4戸の溪流
 ランクⅢ：人家はないが今後新規の住宅立地等が見込まれる溪流

港 湾

富山港は、江戸時代（寛文年間）に河口港として利用され、その後、東岩瀬港として大正から昭和にかけて3度の改築工事がなされました。

この間、昭和14年に伏木東岩瀬港として開港場の指定を受け、また昭和18年には富山市に編入されて富山港と称しました。

その後、臨海工業地帯の「特定重要港湾伏木富山港」として防波堤や岸壁等港湾施設の整備がなされ、又、昭和63年度から21世紀の新たな港に向け、ポートルネッサンス21事業が着手されています。

富山港は環日本海時代における内外貿易の拠点港として、内港の整備と富山外港計画の促進が課題となっています。



富山港

港湾関係 (河川港湾課)

表1. 主な施設の状況

名称	数量	面積、延長、重量	水深 (m)	
			最低	最高
泊地	5ヶ所	面積(m ²) 368,300	-2.0	-11.0
岸壁	11ヶ所	延長(m) 1,730	-5.0	-10.0
ドルフィン	4ヶ所	" 72	-5.0	-8.0
シーバース	1バース	重量(t) 280,000		-27.0
物揚屋	13ヶ所	延長(m) 1,935	-2.0	-4.0
上屋	3ヶ所	面積(m ²) 6,019 (鉄骨、鉄筋コンクリート造り)		

表2. 入港船舶の状況

区分 年	合計		外航数		内航数	
	隻数	総トン数	隻数	総トン数	隻数	総トン数
11	3,001	5,601,795	312	4,196,818	2,689	1,404,977
12	2,875	4,771,364	325	3,627,768	2,550	1,143,596
13	2,983	5,054,291	477	3,861,620	2,506	1,192,671
14	3,144	5,699,215	530	4,349,694	2,614	1,349,521
15	3,242	6,061,862	532	4,609,715	2,710	1,452,147
16	3,063	6,200,017	527	4,647,441	2,536	1,552,576

表3. 船員の雇入れ、船員手帳の交付等の状況

区分 年	公認			船員手帳			計
	雇入	雇止	変更	交付	書換	訂正	
11	167	169	46	5	9	0	396
12	158	156	36	3	5	2	360
13	174	179	44	1	6	0	404
14	166	199	53	1	5	2	426
15	179	177	41	1	9	0	407
16	199	206	32	3	5	0	445

表4. 平成16年入港外航船舶国籍別表

(単位:トン)

区分 年次 国名	隻数				総トン数			
	平成16年		平成15年	16年 15年	平成16年		平成15年	16年 15年
	隻数	%			数量	%		
ロシア	239	45.35	240	1.00	633,183	13.63	667,412	0.95
カンボジア	139	26.38	152	0.91	261,011	5.62	336,224	0.78
パナマ	34	6.45	29	1.17	2,048,530	44.08	1,904,391	1.08
ベリーズ	32	6.07	27	1.19	40,950	0.88	38,560	1.06
セントビンセント	20	3.79	25	0.80	48,263	1.04	60,827	0.79
マルタ	15	2.84	17	0.88	173,102	3.72	39,722	4.36
韓国	12	2.28	5	2.40	27,875	0.60	10,235	2.72
リベリア	8	1.52	4	2.00	790,699	17.02	458,582	1.72
中国	6	1.14	17	0.35	13,155	0.28	258,042	0.05
キプロス	6	1.14	2	3.00	14,892	0.32	9,464	1.57
日本	2	0.38	7	0.29	269,697	5.80	603,331	0.45
モンゴリア	2	0.38	1	2.00	7,136	0.15	3,736	1.91
コモロ	2	0.38	-	-	3,596	0.08	-	-
ツバル	2	0.38	-	-	2,513	0.05	-	-
マーシャル諸島共和国	2	0.38	-	-	127,002	2.73	-	-
シンガポール	2	0.38	-	-	111,622	2.40	-	-
インド	1	0.19	-	-	49,054	1.06	-	-
ドミニカ共和国	1	0.19	-	-	2,265	0.05	-	-
ベトナム	1	0.19	-	-	2,498	0.05	-	-
ミャンマー	1	0.19	-	-	20,398	0.44	-	-
ボリビア	-	-	3	-	-	-	6,132	-
バハマ	-	-	2	-	-	-	154,904	-
中国(ホンコン)	-	-	1	-	-	-	58,153	-
合計	527	100	532	0.99	4,647,441	100	4,609,715	1.01

表5. 輸移出入貨物の状況

(単位:トン)

区分 年	輸移出入	内貿			外貿		
	合計	移出入計	移出	移入	輸出入計	輸出	輸入
11	4,638,609	2,115,986	1,185,060	930,926	2,522,623	3,877	2,518,746
12	3,820,160	1,649,018	873,686	775,332	2,171,142	18,064	2,153,078
13	4,011,652	1,587,580	953,010	634,570	2,424,072	99,776	2,324,296
14	4,297,880	1,705,991	1,026,906	679,085	2,591,889	233,230	2,358,659
15	5,274,296	2,182,225	1,429,662	752,563	3,092,071	310,097	2,781,974
16	5,219,972	1,964,303	1,320,444	643,859	3,255,669	458,886	2,796,783

公園緑地

最近の急激な都市化の進展により、都市及び都市周辺の緑とオープンスペースを急速に失いつつあり、自然の蚕食と生活環境の変化をもたらしています。

これらに対処するため、公園・緑地等の計画的な整備・保全是、都市の生活環境の改善、住民の心身の保持推進上是非とも必要な都市施設であるといえます。従って都市の実情に応じた位置、規模で配置された面積を確保し、都市環境保全、レクリエーション、防災等の機能を総合的に発揮できるように整備及び保全をはかる必要があります。

本市では、緑の確保、公園緑地の整備などに対処するため、長期的視野に立って、将来確保するための緑地の目標量を定め、緑地の持つ種々の機能を踏まえつつ系統的な緑地の配置計画及び実現のための施策を定めた“富山市緑の基本計画”を平成11年3月に策定を完了しました。

富山市で都市計画決定されている公園、緑地及び墓園は178箇所、約813haであり、市民一人当たりの公園面積は13.17㎡です。

城川原公園



四方公園



表 1. H17年度当初公園種別現況

区分	都市計画公園				都市計画外公園		計		備考
	計画公園		開設済公園		箇所数	面積 ha	箇所数	面積 ha	
	箇所数	面積 ha	箇所数	面積 ha					
街区公園	124	23.98	121	23.02	655	49.43	776	72.45	
	124	23.98	121	23.02	655	49.43	776	72.45	
近隣公園	21	45.11	15	23.95	6	11.72	21	35.67	
	22	46.31	16	25.15	6	11.72	22	36.87	
地区公園	8	43.20	7	31.90	1	2.97	8	34.87	・馬場記念公園 5.1・城東ふれあい公園 7.80・布瀬南公園 4.60・山室二区公園 2.30・粟島公園 1.30・五福山水苑 3.10・水橋西公園 4.60・八尾西山公園 7.70・町民ひろば 2.97・婦中羽根ピースフル公園 4.73
	8	43.20	7	31.90	1	2.97	8	34.87	
総合公園	7	504.54	6	213.06	1	12.00	7	225.06	・城址公園 6.6・呉羽山公園 19.0・城山公園 150.0・稲荷公園 12.6・富山南総合公園 15.2・富岩運河環水公園 5.2・常願寺川公園 13.9・城ヶ山公園 9.66・神通川水辺プラザ 12.00
	9	529.14	8	232.16	1	12.00	9	244.16	
運動公園	2	28.40	2	18.77	0	4.15	2	22.92	・富山県五福公園 15.6・富山県岩瀬ｽﾎﾟｰﾂ公園 22.1・富山県総合運動公園 46.0・神通川緑地 12.1・大沢野総合運動公園 10.82
	5	110.60	5	102.47	0	4.15	5	106.62	
特殊公園	4	23.80	2	4.30	2	9.93	4	14.23	・赤江川公園(風致) 0・いたち川公園(風致) 1.8・松川公園(風致) 2.5・西の番霊園 17.0・寺家公園 6.74・猿倉山公園 3.19
	4	23.80	2	4.30	2	9.93	4	14.23	
緩衝緑地	1	5.90	1	5.90	0	0.00	1	5.90	・神通川南緑地(空港ｽﾎﾟｰﾂ緑地) 13.2・北代緑地 5.9
	2	19.30	2	19.10	0	0.00	2	19.10	
都市緑地	1	15.10	2	13.50	13	6.58	15	20.08	・大村・高原・水橋中新町・清流台・住友町・金屋四区・東ふたば台・上富居・四方草島企業団地・田中町・神通川左岸広場・山室荒屋・呉羽南部緑地・殿様林緑地・上滝公園・婦中神通川緑地公園
	1	15.10	2	13.50	13	6.58	15	20.08	
緑道	3	1.67	3	1.67	0	0.00	3	1.67	・半俵川緑地 0.83・不二越緑地 0.45・荒川緑地 0.39
	3	1.67	3	1.67	0	0.00	3	1.67	
合計	171	691.70	159	336.07	678	96.78	837	432.85	は県営を含まず
	178	813.10	166	453.27	678	96.78	844	550.05	

県 営	種別	計画面積ha	開設面積ha	市民一人当りの公園緑地面積 (㎡/人) (ha) (人)			
				平成17年度当初(合併後)	(ha)	(人)	
①	富山県五福公園 (運動)	15.6	15.6	平成16年度末 (富山地域のみ)	13.98	448.69	320,968
②	富山県岩瀬ｽﾎﾟｰﾂ公園 (運動)	20.6	22.1	平成15年度末	13.98	448.67	320,966
③	県庁前公園 (近隣)	1.2	1.2	平成14年度末	13.92	446.84	321,025
④	富山県常願寺川公園 (総合)	14.9	13.9	平成13年度末	13.82	443.75	321,049
⑤	富山県空港ｽﾎﾟｰﾂ緑地 (緩衝)	13.4	13.2	平成12年度末	13.76	442.27	321,435
⑥	富山県総合運動公園 (運動)	46.0	46.0	平成11年度末	13.17	423.41	321,521
⑦	富山県富岩運河環水公園 (総合)	9.7	5.2	平成10年度末	12.76	410.5	321,684
計		121.4	117.2	平成9年度末	12.46	401.62	322,228
				平成8年度末	12.35	397.08	321,503
				平成7年度末	11.90	381.94	321,077

※東中野一丁目公園(街0.43ha)の箇所数は都市計画公園外の公園に含み、面積は近隣公園開設済に計上。
 ※富山県常願寺川公園の面積は富山市分を計上、全体では計画 35.9ha、開設済 27.9ha。

平成17年4月1日現在 人口：417,645人 世帯数：151,100戸
 市域：124,185ha H13市街化区域：6,778ha
 H12 DID：5,421ha

表2. 都市計画公園一覧表

(種別・計画決定年月日順)

種別	番号	都市計画決定公園名	位置	計画決定面積(ha)	計画決定年月日	告示番号
街区	8	磯部公園	磯部町1丁目	0.98	昭和30年3月31日	建告第481号
街区	19	磯部東公園	磯部町	0.15	昭和30年3月31日	建告第481号
街区	22	稻荷町公園	稻荷元町2丁目	0.08	昭和30年3月31日	建告第481号
街区	7	星井町公園	中野新町2丁目	0.74	昭和30年3月31日	建告第481号
街区	17	星井町北公園	星井町1丁目	0.15	昭和30年3月31日	建告第481号
街区	16	清水公園	音羽町2丁目	0.11	昭和30年3月31日	建告第481号
街区	23	西公文名公園	雄山町	0.07	昭和30年3月31日	建告第481号
街区	4	殿町公園	白銀町	0.27	昭和30年3月31日	建告第481号
街区	26	南新町公園	南新町	0.05	昭和30年3月31日	建告第481号
街区	24	南田町公園	南田町2丁目	0.05	昭和30年3月31日	建告第481号
街区	25	平吹町公園	平吹町	0.03	昭和30年3月31日	建告第481号
街区	14	安田公園	愛宕町1丁目	0.16	昭和30年3月31日	建告第481号
街区	15	館出公園	住吉町1丁目	0.09	昭和33年2月20日	建告第227号
街区	27	藤井町北公園	宝町2丁目	0.04	昭和33年2月20日	建告第227号
街区	1	八木山公園	八木山	0.58	昭和34年8月13日	建告1478
街区	32	館出北公園	館出町1丁目	0.06	昭和36年12月27日	建告第3007号
街区	31	新町公園	舟橋今町	0.05	昭和36年12月27日	建告第3007号
街区	30	神通町西公園	神通本町1丁目	0.04	昭和36年12月27日	建告第3007号
街区	29	神明前公園	千石町6丁目	0.04	昭和36年12月27日	建告第3007号
街区	33	清水西公園	東町3丁目	0.08	昭和36年12月27日	建告第3007号
街区	36	稻荷町駅前公園	稻荷元町2丁目	0.15	昭和37年11月16日	建告第2896号
街区	35	清水東公園	清水中町	0.08	昭和37年11月16日	建告第2896号
街区	37	大泉町公園	辰巳町2丁目	0.04	昭和37年11月16日	建告第2896号
街区	34	田双公園	田中町四丁目	0.21	昭和37年11月22日	建告第2925号
街区	38	高原公園	高原本町	0.20	昭和38年8月16日	建告第2060号
街区	40	永楽町公園	奥田寿町	0.28	昭和40年9月9日	建告第2633号
街区	41	館出東公園	栄町1丁目	0.15	昭和41年10月24日	建告第3559号
街区	42	大泉中部公園	大泉本町1丁目	0.23	昭和41年10月24日	建告第3559号
街区	43	公文名公園	西公文名町	0.26	昭和42年1月24日	建告第157号
街区	46	大泉西公園	堀川小泉1丁目	0.22	昭和42年6月28日	建告第1865号
街区	45	不二越東公園	石金	0.12	昭和42年6月28日	建告第1865号
街区	48	城村公園	城ヶ丘	0.20	昭和42年9月13日	建告第2942号
街区	49	草島公園	草島	0.20	昭和42年9月13日	建告第2942号
街区	047	大泉北公園	西大泉	0.20	昭和42年9月13日	建告第2942号
街区	52	旭町公園	旭町	0.10	昭和43年12月25日	建告第3729号
街区	3	坂本公園	坂本	0.70	昭和43年12月25日	建告3727
街区	55	新堀町公園	新堀町	0.10	昭和43年12月25日	建告第3729号
街区	51	大広田公園	田畑	0.14	昭和43年12月25日	建告第3729号
街区	54	大泉東公園	大泉町2丁目	0.18	昭和43年12月25日	建告第3729号
街区	56	辰尾公園	辰尾新町	0.15	昭和43年12月25日	建告第3729号
街区	50	中島公園	下新北町	0.38	昭和43年12月25日	建告第3729号
街区	58	牛島北公園	牛島本町1丁目	0.16	昭和44年3月31日	建告第801号
街区	57	牛島本町公園	牛島二丁目	0.70	昭和44年3月31日	建告第801号
街区	21	西中野公園	西中野	0.18	昭和44年5月20日	建告第2694号
街区	2.2.275	犬島公園	犬島すずかけ台	0.15	昭和44年12月20日	県告第1216号

表2. 都市計画公園一覧表

(種別・計画決定年月日順)

種別	番号	都市計画決定公園名	位置	計画決定面積(ha)	計画決定年月日	告示番号
街区	2.2.75	於保多公園	於保多町	0.14	昭和45年3月20日	市告第12号
街区	2.2.80	五福二区公園	五福6区	0.12	昭和45年3月20日	市告第12号
街区	2.2.77	向新庄公園	向新庄第1	0.10	昭和45年3月20日	市告第12号
街区	2.2.78	藤塚公園	月岡町7丁目	0.10	昭和45年3月20日	市告第12号
街区	2.2.83	綾田公園	綾田町	0.13	昭和45年9月1日	市告第37号
街区	2.2.85	熊野公園	若竹町2丁目	0.18	昭和45年9月1日	市告第37号
街区	2.2.87	四方公園	四方	0.13	昭和45年9月1日	市告第37号
街区	2.2.86	追分茶屋公園	追分茶屋	0.14	昭和45年9月1日	市告第37号
街区	2.2.82	那智町東公園	海岸通り	0.11	昭和45年9月1日	市告第37号
街区	2.2.84	本郷公園	本郷町4区	0.07	昭和45年9月1日	市告第37号
街区	2.2.3	新宮公園	下大久保	0.15	昭和45年9月3日	町告6
街区	2.2.88	岩瀬西の宮公園	岩瀬神明町	0.10	昭和45年12月10日	市告第58号
街区	2.2.89	黒瀬公園	黒瀬	0.16	昭和45年12月10日	市告第58号
街区	2.2.81	水橋公園	水橋畠等	0.34	昭和45年12月10日	市告第58号
街区	2.2.92	水橋荒町公園	水橋荒町	0.10	昭和46年10月4日	市告第79号
街区	2.2.91	大泉南公園	大泉本町2丁目	0.23	昭和46年10月4日	市告第79号
街区	2・2・94	開発公園	月見町5丁目	0.30	昭和46年12月27日	市告第94号
街区	2・2・93	呉羽駅前公園	呉羽町	0.10	昭和46年12月27日	市告第94号
街区	2.2.96	石坂公園	石坂	0.13	昭和47年8月25日	市告第73号
街区	2.2.95	富田南公園	呉羽町	0.13	昭和47年8月25日	市告第73号
街区	2・2・98	常盤台公園	荒川	0.56	昭和48年2月5日	市告第5号
街区	2・2・97	中島団地公園	中島4丁目	0.10	昭和48年2月5日	市告第5号
街区	2.2.273	大江干公園	大江干	0.21	昭和48年8月23日	市告第66号
街区	2.2.272	田中公園	田中町	0.14	昭和48年8月23日	市告第66号
街区	2.2.276	高園町公園	高園町1区	0.15	昭和49年3月8日	市告第19号
街区	2.2.278	荒川公園	荒川東部	0.12	昭和49年9月14日	市告第80号
街区	2.2.280	上堀公園	堀	0.14	昭和49年9月14日	市告第80号
街区	2.2.261	掛尾町公園	掛尾町	0.10	昭和50年11月6日	市告第115号
街区	2.2.262	松若町公園	松若町	0.09	昭和50年11月6日	市告第115号
街区	2.2.4	春日児童公園	春日	0.80	昭和51年4月2日	町告8
街区	2.2.210	花園町2丁目公園	花園町2丁目	0.12	昭和51年4月9日	市告第45号
街区	2.2.263	花園町3丁目公園	花園町3丁目	0.19	昭和51年4月9日	市告第45号
街区	2.2.264	長柄町2丁目公園	長柄町2丁目	0.07	昭和51年4月9日	市告第45号
街区	2.2.266	向陽台公園	太田向陽台	0.14	昭和51年11月12日	市告第114号
街区	2.2.267	中川原公園	中川原	0.15	昭和51年11月12日	市告第114号
街区	2.2.265	北代公園	北代	0.10	昭和51年11月12日	市告第114号
街区	2.2.271	上袋公園	上袋	0.29	昭和52年9月13日	市告第90号
街区	2.2.270	城川原公園	城川原	0.10	昭和52年9月13日	市告第90号
街区	2.2.282	打出公園	打出	0.11	昭和52年9月13日	市告第90号
街区	2.2.284	飯野新屋公園	新屋	0.22	昭和52年9月13日	市告第90号
街区	2.2.269	富浦町公園	富浦町	0.28	昭和52年9月13日	市告第90号
街区	2.2.283	野口公園	野口	0.07	昭和52年9月13日	市告第90号
街区	2.2.268	蓮町住吉公園	蓮町住吉町	0.09	昭和52年9月13日	市告第90号
街区	2.2.285	五福4区公園	五福4区	0.15	昭和53年2月8日	市告第17号
街区	2.2.286	町村公園	町村	0.17	昭和53年2月8日	市告第17号

表2. 都市計画公園一覧表

(種別・計画決定年月日順)

種別	番号	都市計画決定公園名	位置	計画決定面積(ha)	計画決定年月日	告示番号
街区	2.2.287	岩瀬大町公園	岩瀬大町	0.10	昭和53年3月22日	市告第50号
街区	2.2.274	高屋敷公園	高屋敷	0.17	昭和53年11月29日	市告第163号
街区	2.2.290	山室南台東公園	山室	0.16	昭和53年11月29日	市告第163号
街区	2.2.288	大町1区南部公園	大町1区南部	0.20	昭和53年11月29日	市告第163号
街区	2.2.289	中島5丁目公園	中島5丁目	0.14	昭和53年11月29日	市告第163号
街区	2.2.291	朝菜町6丁目公園	朝菜町6丁目	0.10	昭和53年11月29日	市告第163号
街区	2.2.292	五福二区公園	五福2区	0.15	昭和54年2月16日	市告第18号
街区	2.2.293	奥田双葉町公園	奥田町	0.16	昭和54年10月2日	市告第134号
街区	2.2.300	金泉寺公園	金泉寺	0.23	昭和56年2月3日	市告第15号
街区	2.2.299	高屋敷南公園	高屋敷	0.28	昭和56年2月3日	市告第15号
街区	2.2.296	大町西公園	大町1区南部	0.16	昭和56年2月3日	市告第15号
街区	2.2.301	朝菜町1丁目公園	朝菜町1丁目	0.14	昭和56年2月3日	市告第15号
街区	2.2.294	田刈屋公園	田刈屋	0.19	昭和56年2月3日	市告第15号
街区	2.2.298	藤の木公園	藤の木	0.38	昭和56年2月3日	市告第15号
街区	2.2.295	本郷町中部公園	本郷町5区	0.17	昭和56年2月3日	市告第15号
街区	2.2.303	月岡東緑町公園	月岡東緑町2丁目	0.19	昭和56年5月13日	市告第78号
街区	2.2.302	月岡東緑町中央公園	月岡東緑町4丁目	0.59	昭和56年5月13日	市告第78号
街区	12	婦中速星緑地公園	婦中町速星地内	0.18	昭和57年3月3日	町告3号
街区	2.2.76	新庄新町公園	新庄新町	0.11	昭和58年11月16日	市告第192号
街区	2.2.304	下堀公園	下堀	0.22	昭和59年12月6日	市告第205号
街区	2・2・1	石戸公園	八尾町石戸	0.22	昭和60年6月29日	町告41号
街区	2・2・2	福島2号児童公園	八尾町福島	0.59	昭和60年6月29日	町告41号
街区	2・2・3	福島3号児童公園	八尾町福島	0.15	昭和60年6月29日	町告41号
街区	2・2・4	福島4号児童公園	八尾町福島	0.15	昭和60年6月29日	町告41号
街区	2.2.306	山室荒屋公園	山室荒屋	0.20	昭和60年11月28日	市告第225号
街区	2.2.277	水橋館町公園	水橋中村町	0.14	昭和61年10月21日	市告第174号
街区	2.2.281	大町公園	大町2区	0.16	昭和61年10月21日	市告第174号
街区	2.2.311	長江4丁目公園	長江4丁目	0.19	平成1年4月12日	市告第82号
街区	2.2.279	秋吉公園	秋吉	0.25	平成7年7月7日	市告第181号
街区	2.2.297	中川原新町公園	中川原新町	0.25	平成7年7月7日	市告第181号
街区	2.2.215	東石金町公園	石金	0.21	平成7年7月7日	市告第181号
街区	2.2.216	不二越町6丁目公園	不二越町6丁目	0.12	平成7年7月7日	市告第181号
街区	2.2.315	下富居北公園	下富居一丁目	0.20	平成14年1月10日	市告第4号
街区	2.2.260	安野屋町1丁目公園	安野屋町1丁目	0.11	平成16年4月7日	市告第117号
近隣	6	東中野公園	東中野町	2.43	昭和36年8月21日	建告第1912号
近隣	2	県庁前公園	新総曲輪	1.20	昭和40年9月9日	建告第2633号
近隣	60	奥田公園	奥田	2.30	昭和44年5月20日	建告第2694号
近隣	59	下新公園	下新	2.00	昭和44年5月20日	建告第2694号
近隣	61	下富居公園	下富居	3.40	昭和44年5月20日	建告第2694号
近隣	020	五福西公園	寺町	2.40	昭和44年5月20日	建告第2694号
近隣	74	水橋東公園	水橋町	2.90	昭和44年5月20日	建告第2694号
近隣	70	朝菜町公園	朝菜町	1.90	昭和44年5月20日	建告第2694号
近隣	012	布瀬公園	布瀬	1.80	昭和44年5月20日	建告第2694号
近隣	3.3.1	大沢野公園	坂本	3.30	昭和46年9月23日	建告1005
近隣	3.3.218	米田公園	米田	1.40	昭和48年12月20日	県告第1216号

表2. 都市計画公園一覧表

(種別・計画決定年月日順)

種別	番号	都市計画決定公園名	位置	計画決定面積(ha)	計画決定年月日	告示番号
近隣	3.3.62	中島北公園	中島3丁目	1.70	昭和50年10月31日	県告第1224号
近隣	3.3.2	春日公園	春日	1.90	昭和51年3月31日	市告271
近隣	3.3.219	城南公園	西中野町1丁目	2.90	昭和54年3月1日	県告第200号
近隣	3.3.71	太郎丸公園	太郎丸	1.80	昭和54年9月22日	県告第1153号
近隣	3.3.66	上富居公園	上富居	2.00	昭和56年5月14日	県告第502号
近隣	3.2.312	牛島公園	牛島本町・明輪町	0.90	平成1年4月12日	市告第82号
近隣	3.3.313	城川原公園	城川原一丁目・豊島町	2.10	平成4年4月9日	市告第95号
近隣	3.3.314	石金公園	石金一丁目	1.10	平成6年2月24日	市告第53号
近隣	3.3.213	天正寺公園	天正寺	2.90	平成7年7月7日	市告第181号
近隣	3.3.211	森公園	森二丁目・字吉内割	2.00	平成14年12月24日	市告第298号
近隣	3.3.315	和合公園	四方	2.00	平成16年3月2日	市告第57号
地区	63	栗島公園	栗島	3.90	昭和44年5月20日	建告第2694号
地区	69	山室2区公園	山室	6.00	昭和44年5月20日	建告第2694号
地区	5.4.72	布瀬南公園	黒瀬・二口	4.70	昭和48年12月20日	建告第1215号
地区	22	婦中羽根ピースフル公園	婦中町羽根地内	4.73	昭和59年5月29日	県告414号
地区	4・4・1	八尾西山公園	八尾町保内	7.70	平成2年4月18日	県告303号
地区	4.4.202	長江公園	経堂・田中・荒川	7.80	平成6年12月7日	県告第776号
地区	4.3.201	五福山水苑	五福	3.50	平成10年12月11日	市告第288号
地区	4.4.205	馬場記念公園	蓮町	5.00	平成14年5月17日	市告第122号
地区	4.4.206	水橋西公園	水橋辻ヶ堂	4.60	平成15年3月13日	市告第73号
総合	01	城址公園	本丸	6.34	昭和36年12月27日	建告第3007号
総合	44	城山公園	五福他	324.50	昭和44年5月20日	建告第2694号
総合	5・5・1	城ヶ山公園	八尾町大字八尾町字城ヶ山	15.3	昭和54年6月7日	県告647号
総合	5.5.204	富山南総合公園	友杉・任海	15.80	昭和57年2月27日	県告第180号
総合	5.4.309	カナルパーク	湊入船町・木場町	9.7	平成1年2月14日	県告第94号
総合	5.6.205	呉羽山公園	安養坊他	114.00	平成5年4月28日	県告第343号
総合	5.5.203	稻荷公園	綾田	13.20	平成13年3月2日	県告第94号
運動	6.5.1	大沢野運動公園	八木山	14.4	昭和57年3月9日	建告228
運動	201	神通川緑地	安野屋・磯部町地先	14	昭和48年7月21日	県告第671号
運動	6.5.305	富山県五福公園	五福	15.6	昭和61年1月17日	県告第29号
運動	6.5.202	富山県岩瀬スポーツ公園	森	20.6	昭和61年12月25日	県告第1874号
運動	6.5.308	富山県総合運動公園	新保・任海・吉倉他	46	昭和63年1月13日	県告第25号
特殊	11	いたち川公園	今木町・大泉	1.8	昭和44年5月20日	建告第2694号
特殊	7.3.10	赤江川公園	稻荷町・奥田	2.5	昭和58年11月10日	県告第1093号
特殊	7.3.307	松川公園	牛島町・磯部町	2.5	平成16年4月7日	市告第117号
都緑	101	富山県常願寺川緑地	水橋常願寺他	14.90	昭和62年11月13日	県告第1160号
緑地	14	婦中神通川緑地公園	婦中町上轡田塚原地内	3.05	昭和61年6月17日	県告959号
緩緑	208	神通川南緑地	秋ヶ島・経田・塚原	13.40	昭和62年11月18日	県告第1202号
緩緑	210	北代緑地	北代・北代新・長岡	5.90	平成13年9月17日	市告第240号
緑道	206	半俵川緑地	向新庄	0.83	昭和51年11月12日	市告第115号
緑道	207	不二越緑地	石金	0.45	昭和55年1月9日	市告第5号
緑道	209	荒川緑地	荒川	0.39	平成7年10月12日	市告第261号
墓園	1	西の番霊園	西の番	17.00	昭和39年12月28日	建告第3641号

防 災 対 策

1. 富山市の防災対策

(1) 現況

近年、我が国では「日本列島に災害の空白域はなし」言われるほど、さまざまな災害が発生し、各地に甚大な被害を及ぼしています。

特に、近隣の新潟県や福井県では、昨年、記録的な大雨による堤防決壊で大きな洪水被害が発生し、さらに、新潟中越地震では、建物倒壊や土砂崩れ等が発生するなど、多くの尊い命と財産が一瞬のうちに奪われました。

このような災害において、被害をより少なくし市民のあらゆる負担を軽減するため、国、地方公共団体、関係機関、住民等が連携し、様々な対策を講ずることが肝要です。

本市は、今年4月の合併により面積が県土の約3割を占め、海拔0mから3,000m級までを有し、神通川、常願寺川という大河川が縦貫するなど全国でも有数の多様な地形をもつ広大な都市となりました。このため、海岸部での津波や市街地における浸水、山間地域における土砂崩れなど、さまざまな自然災害に対する防災対策を検討する必要があります。

この様なことから、各地域の地形や風土、被災履歴などの地域特性や、これまで培われてきた防災の取り組みや災害の教訓を踏まえ、「安全・安心なまちづくり」を目指します。

(2) 平成17年度主要事業

- ① 富山県総合防災訓練（主会場富山市、富山県と共同開催）
- ② 富山市水防訓練（新市として全地域からの参加）
- ③ 新地域防災計画の策定（新市として防災アセスメント調査に基づき策定）
- ④ 洪水ハザードマップの策定
- ⑤ 自主防災組織の育成並びに組織率の向上
- ⑥ 災害用生活必需品の備蓄
- ⑦ 飲料水兼用耐震性貯水槽の整備
- ⑧ 情報伝達システムの整備
- ⑨ デジタル防災行政無線整備
- ⑩ 災害対策事業（排水ポンプ車導入）
- ⑪ 防災講演会の開催
- ⑫ 雨水流出抑制施設設置事業

表 1. 飲料水兼用耐震性貯水槽の設置状況

No.	設置年度	設置場所	所在地	貯留容量 (m ³)
1	9	城南公園	西中野町一丁目	1 0 0
2	1 1	岩瀬小学校	岩瀬御蔵町	1 0 0
3	1 3	呉羽小学校	呉羽町	1 0 0
4	1 5	四方小学校	四方新出町	1 0 0

表 2. 緊急用給水栓設置箇所調書

	設置年度	施工箇所	井戸径 (mm)	深度 (m)	さく井年 月	非常用発電機容量(KVA)
1	H 7 年	安野屋町一丁目 (安野屋要学校)	300	93	S63/11	25.0
2	H 8 年	東富山寿町二丁目 (北部中学校)	300	130	H1/12	45.0
3		奥田町 (富山消防署中分署)	300	153	H6/7	75.0
4		曙町 (奥田中学校南)	300	151	S62/12	45.0
5		長江新町 (東部中学校)	350	165	S58/3	75.0
6		根塚町 (自転車歩行者専用道)	250	101	H2/11	35.0
7		朝菜町三丁目 (朝菜町三丁目公園)	250	150	H2/9	35.0
8		H 9 年	上飯野新町二丁目 (上飯野新町第二公園)	300	150	H4/9
9	問屋町一丁目 (問屋町の駐車場)		300	152	H6/10	75.0
10	新庄町 (富山県自動車学園)		300	180	S60/5	75.0
11	東石金町 (不二越町保育所)		400	150	S56/11	100.0
12	二口町 (自転車歩行者専用道)		250	100	H3/8	25.0
13	本郷町一区 (堀川南小学校)		300	150	S59/12	75.0
14	H10 年		月見町四丁目 (月見町四丁目公園)	300	150	H8/12
15		藤見町 (藤見町公園)	300	150	H8/12	45.0
16		新金代二丁目 (新金代二丁目公園)	300	150	H7/12	25.0
17		本丸 (富山城址公園)	300	80	S43/9	75.0
18		飯野新屋 (新屋新町広田住宅)	300	150	H7/12	75.0
19		豊若町三丁目 (豊若町公園)	300	150	H7/12	75.0
20	H11 年	太郎丸一区 (太郎丸公園)	300	150	H8/12	75.0
21		五福二区 (五福二区公園)	350	60	H9/12	45.0
22		安養坊 (安養坊公園)	350	60	H9/12	35.0
23	H12 年	五福 (県水墨美術館)	300	152	H8/3	75.0
24		下熊野 (興南中学校)	300	150	H7/11	45.0
25		牛島 (牛島公園)	300	160	H11/11	75.0
26		有沢 (有沢団地)	350	100	S52/7	45.0
27		稲荷町二丁目 (稲荷神社)	350	150	S60/10	75.0

表3. 自主防災組織結成の状況

平成17年4月1日現在

No.	地域	組織数	隊員数	地域 世帯数	管内人口	管内 世帯数	地域別 組織率
1	富山	26	3,028	8,570	320,968	121,587	7.05%
2	大沢野	4	430	6,908	22,827	7,037	98.17%
3	大山	8	220	220	11,625	3,749	5.87%
4	八尾	10	790	1,605	22,365	6,785	23.66%
5	婦中	19	812	10,898	35,993	10,898	100.00%
6	山田	10	80	316	1,887	549	57.56%
7	細入	10	150	579	1,800	579	100.00%
	計	87	5,510	29,096	417,465	151,184	19.25%

表4. 災害生活必需品備蓄状況 (旧富山地域)

平成17年4月1日現在

備蓄場所	品目	備蓄全数	本庁 600人分 24㎡	消防本部 700人分 40㎡	市民球場 1,300人分 38㎡	消防中分署 1,800人分 84㎡	呉羽小学校 1,500人分 63㎡	流杉浄水場 1,300人分 105㎡	和合防災倉庫 1,000人分 70㎡	水橋西部小学校 1,000人分 63㎡	加賀ノケホ 800人分 58㎡	仕様等
食糧	乾パン	30,000食	1,800食	2,100食	3,900食	5,400食	4,500食	3,900食	3,000食	3,000食	2,400食	1人1日3食を10,000人分5枚入/1食分(真空パック)(1缶/64食入)
	おかゆ缶	3,000缶	180缶	210缶	390缶	540缶	450缶	390缶	300缶	300缶	240缶	高齢者等配慮し、1人1日3食を1,000人分2缶入がゆ
	缶詰	30,000缶	1,800缶	2,100缶	3,900缶	5,400缶	4,500缶	3,900缶	3,000缶	3,000缶	2,400缶	1人1日3食 10,000人分 缶入、FCト=7、26号缶 (1箱/24缶入)
日用品	粉乳	50缶	3缶	4缶	6缶	9缶	7缶	7缶	5缶	5缶	4缶	1人…100g/日 1kg/缶 (乳幼児に配慮し500人分)
	飲料水	15,000本	900本	1,050本	1,950本	2,700本	2,250本	1,950本	1,500本	1,500本	1,200本	1人…3日/日を10,000人分 2入りボトル(1箱/6本入)
日用品	毛布	10,000枚	600枚	700枚	1,300枚	1,800枚	1,500枚	1,300枚	1,000枚	1,000枚	800枚	難燃性カブリ100%(真空パック包装)
	卓上ランプ	350台	40台	30台	40台	60台	50台	40台	30台	30台	30台	AM/FMが、付、大音量化 付
日用品	紙おむつ	3,300枚	子:480枚 大:180枚				子:480枚 大:180枚	子:480枚 大:180枚	子:480枚 大:180枚	子:480枚 大:180枚		1人1日6枚
	救急箱	11箱	2箱	2箱	1箱	1箱	1箱	1箱	1箱	1箱	1箱	50人分用/箱(消毒液、 やけど薬、止血帯等)
医療	救助工具	18セット	2セット	2セット	2セット	2セット	2セット	2セット	2セット	2セット	2セット	ケツコ、ワカシ、番線かま、ノコギリ等
	防水シート	180枚	20枚	20枚	20枚	20枚	20枚	20枚	20枚	20枚	20枚	サイズ:3.6m×5.4m(ボリ リ製)
防災資機材	軽量リヤカー	18台	2台	2台	2台	2台	2台	2台	2台	2台	2台	高強度ポリ合金製、7-ハン クタイプ(約18kg)
	非常用応急担架	18台	2台	2台	2台	2台	2台	2台	2台	2台	2台	収納時寸法φ22×87cm の巻担架、重さ1.5kg
	ヘルメット	90個	10個	10個	10個	10個	10個	10個	10個	10個	10個	材質:FRP(フーライズ)
防災資機材	拡声器	9個	1個	1個	1個	1個	1個	1個	1個	1個	1個	最大出力:23W、定格出 力:15W、オシロ付

表5. 富山市水防本部組織表



表6. 水防本部業務分担表

区分	担当・班	業務分担
対策部	総務担当	
	庶務・情報班	1. 水防計画及び緊急対策の樹立に関すること。 2. 本部員の招集に関すること。 3. 県本部及び関係機関との連絡に関すること。 4. 必要物資の購入、借り入れ、配分に関すること。 5. 水防通達及び情報に関すること。 6. 各種報道機関との連絡に関すること。 7. 水防、水害状況の広報、報道に関すること。 8. その他、水防に関し他の担当に属しないこと。
	調査班	1. 水防、水害状況のとりまとめに関すること。 2. 水防、水害状況の写真の撮影及び収集に関すること。
	総務・センター班	1. 各総合行政センターにおける上記庶務・情報班、調査班の業務分担に関すること。
	輸送担当	
	機動班	1. 水防用資材の緊急輸送に関すること。 2. 各災害現地の応援に関すること。
	輸送・センター班	1. 各総合行政センターにおける上記機動班の業務分担に関すること。
	工作担当	
	資材班	1. 水防用資材の調達確保に関すること。
	河川班	1. 各河川関係現地の情報及び指導に関すること。
道路班	1. 各道路、橋梁関係現地の指導に関すること。	
山地班	1. 各急傾斜面、地すべり関係現地の指導に関すること。	
農地班	各農地、農業用水利関係現地の指導に関すること。	
海岸・港湾班	1. 各海岸、港湾現地の指導に関すること。	
都市下水班	1. 都市下水関係現地の情報及び指導に関すること。	
工作・センター班	1. 各総合行政センターにおける上記資材班、河川班、道路班、山地班、農地班、都市下水班の業務分担に関すること。	
警防部	指揮・連絡担当	
	指揮班	1. 水防活動の指揮及び指導に関すること。 2. 消防部隊の統制的運用に関すること。 3. 資機材の運用に関すること。 4. 非常招集及び部隊編成に関すること。
	消防・庶務班	1. 各班の連絡調整に関すること。
	消防・情報班	1. 水害情報の収集及び連絡に関すること。
	通信班	1. 通信運用及び警戒予防に関すること。 2. 活動関係機関との連絡調整に関すること。
	各方面担当	
	水防班	1. 河川沿岸などの警戒予防に関すること。 2. 河川沿岸などの水害防ぎよに関すること。 3. 消防出動隊の指揮連絡に関すること。
救助班	1. 避難救出に関すること。	

表7. 水防本部連絡系統表

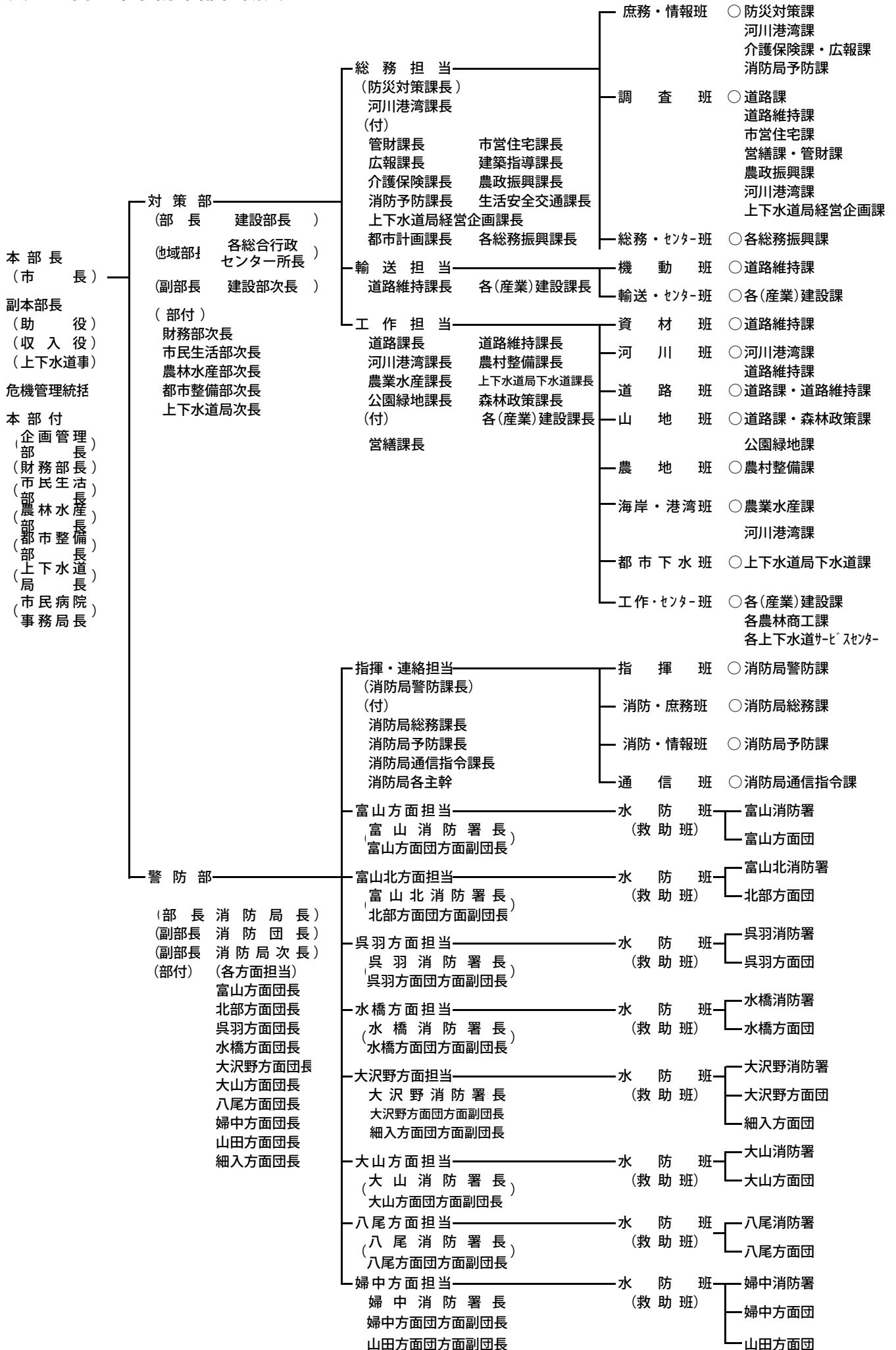
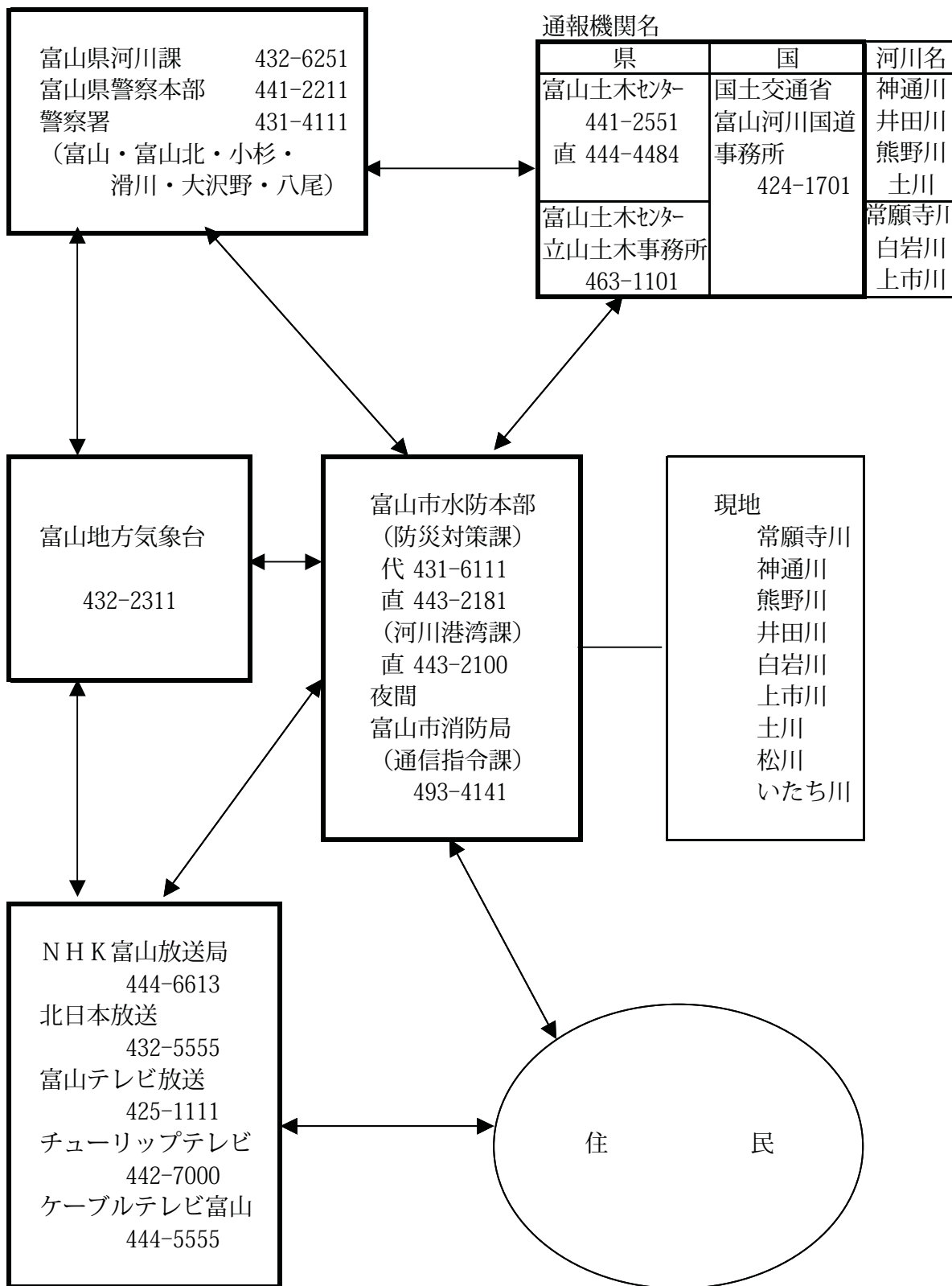

1. 公営住宅の現況

戦後の住宅不足に対応して建設された木造や準耐火構造の住宅は老朽化が進み、建設年度の古い団地から順次建替が行われてきています。

建替にあたっては中高層耐火構造等の住宅とし、居住水準の向上と住環境の整備に努めております。

一方、社会の高齢化が進む中、床段差の解消や手すりの設置等、高齢者用住宅の整備に取り組むことが求められております。このことから、本市では利便性・快適性に配慮した高齢者用世話付住宅（シルバーハウジング）を平成4年度以来設置してきており、平成17年度当初では80戸の供給となっています。

2. 公営住宅の課題

持ち家率の高い富山市でも、公営住宅への入居希望者が多く、建替の促進と最低居住水準を満たす住環境の整備が求められています。

さらに、福祉社会への対応として、高齢者・障害者・母子世帯用の住宅を確保することにより、賃貸住宅市場の補完を行い、住宅に困窮する世帯が、安定して生活できる居住環境の整備が引き続き必要となっています。

3. 賃貸住宅・特定公共賃貸住宅・地域特別賃貸住宅の現況

賃貸住宅は中堅所得者層向けの市単独の住宅として、奥田団地・今泉団地の計2団地265戸を供給しています。そのほか、身体障害者向け、かつ低額所得者向け住宅として稲代住宅9戸を供給しています。

特定公共賃貸住宅・地域特別賃貸住宅は、中堅所得者層向けの居住環境が良好な賃貸住宅として整備されており、中でも特定公共賃貸住宅は所得に応じて家賃を減額することにより、良質な賃貸住宅への入居を促進しています。現在、特定公共賃貸住宅7団地105戸、地域特別賃貸住宅1団地12戸を供給しており、都心居住の推進や建替団地におけるコミュニティミックスを促進させるための役割を担っています。

表 1. 市営住宅公募申込状況

種 別 年 度		12	13	14	15 (新市の状況)	16 (新市の状況)
		公募戸数	公営住宅	24 (建替住宅)	17 (建替住宅)	33 (建替住宅) 20 (買取住宅)
特公賃住宅				31	28	
総 数	24		17	84	78	48
申込者数	市営住宅	56	69	177	217	65
	特公賃住宅			51	30	
	総数	56	69	228	247	65

★ 市営住宅の入居基準

申込みのできる人は、次の（ア）～（ウ）の要件をすべて満たしていることが必要です。

（ア）現在、住宅に困っていることが明らかであること。

（イ）現に同居し、又は同居しようとする親族（婚姻の届出をしないが事実上婚姻関係と同様の事情にある者、婚姻の予約者を含む）があること。

（ウ）世帯の収入月額が 200,000 円以下であること。

表 2. 特定目的住宅・高齢者用世話付住宅（シルバーハウジング）の推移

（各年度末現在）

年 度	団地数	戸 数	母 子	老 人	障害者	特 別 低家賃	引揚者	高齢者用 世話付住宅 (シルバーハウジング)
10	14	139	38	31	32	15	5	20
11	14	141	38	31	32	15	5	20
12	14	141	38	39	32	15	5	20
13	15	149	37	66	30	15	5	40
14	16	193	37	69	30	15	5	80
15	16	238	38	87	28	15	5	80
16	16	278	43	101	34	15	5	80

表3. 市営団地別・構造別管理戸数

平成17年4月1日現在

種別	地域	構造 団地名	木造	簡平	簡二	低層	中層	高層	計	建設年度	備考	
公 営	富 山	山室					72		72	S52～S53		
		中市					280		280	S54～S58		
		朝菜町					96		96	S49～S51		
		稲荷町					24		24	S28		
		高原町					286		286	S57～S60 H5		
		上赤江					90	30	120	H8～H11 H14～H15		
		有沢					374		374	S32 S58～H元		
		広田					304		304	H5～H12		
		針原					384		384	S62～H5		
		布目					140		140	H12～H13 H15～16		
		辰尾		229					229	S37～S42		
		城村		274					274	S37～S43		
		月岡		218	296				514	S44～S48		
		新保		79					79	S37～S43		
		中村		50					50	S44～S47		
		五艘						18	18	S48		
		海岸通					12		12	S48		
		下赤江						268	268	S51～S58		
		今泉							21	21	H2	
		中教院							20	20	H14	
	大沢野	笹津			22	14	42		78	S51～S52 H12～H16		
		上大久保		4					4	S39		
	大山	中ノ寺	6						6	S43～S44		
		殿様林	26	38					64	S35～S48		
		東福沢	3						3	S38		
		中滝					54		54	S57～S60		
		福沢					12		12	H元		
	新曙町				40			40	H6～H9			
	八尾	上野	13						13	S33～S36		
		妙川寺					84		84	H元～H6		
		高熊	16						16	H11		
		寺山					12		12	H12		
	源川原					44		44	H14～H15			
	婦中	宮ヶ島					90		90	S63～H3		
		長沢					102		102	H8～H13		
		千里		14					14	S41～S42		
	山田	竹の内	7						7	S62 H11		
		山田中村					6		6	H12		
	細入	楡原西部			30				30	S53～S54		
		計	71	906	348	66	2,782	71	4,244			
特 公 賃	富山	上赤江						20	20	H14～H15		
		中教院						31	31	H14		
	大山	新曙町				12			12	H8		
		高熊	10						10	H11		
		寺山					12		12	H12		
	源川原					8		8	H13～H14			
	山田	山田中村					12		12	H11～H12		
	計	10	0	0	12	32	51	105				
賃 貸	富山	今泉						61	61	H2	住宅61 店舗8	
		奥田					204		204	S41～S43	住宅204 店舗35	
	大沢野	稲代住宅	9						9	H元		
	計	9	0	0	0	204	61	274				
地 特 域 別	八尾	井田					12		12	S61		
		計	0	0	0	0	12	0	12			
合計			4,678戸（住宅4,635戸						店舗 43戸）			

表4. 特定公共賃貸住宅の概要

(1) 中教院特定公共賃貸住宅

区 分	中教院団地(中教院モルティハイツ)				
位 置	富山市中央通り二丁目3番22号				
敷地面積	1,020.67 m ²				
建物構造	鉄骨鉄筋コンクリート造 10階建				
建物面積	2,976.63 m ² (公営住宅) 1,171.96 m ² (特定公共賃貸住宅) 1,804.67 m ²				
規 模	特定公共賃貸住宅 3DK 20戸 (ファミリー用)、1DK 11戸 (単身者用)				
	〔各階構成〕				
		公営住宅 シルバーハウジング	特定公共賃貸住宅		その他施設
			ファミリー用	単身者用	
	1階				店舗
	2階			4戸	とやまインキュベーター・オフィス
	3階	4戸		1戸	高齢者生活相談室、団らん室
4階～8階	各2戸	各4戸	各1戸		
9階	6戸				
竣工	平成14年8月2日				

(2) 上赤江特定公共賃貸住宅

区 分	上赤江団地3号棟		
位 置	富山市上赤江町1丁目17番		
建築面積	1,101.11 m ²		
建物構造	鉄筋コンクリート造 6階建		
建物面積	4,677.73 m ² (公営住宅) 2,533.29 m ² (特定公共賃貸住宅) 2,144.44 m ²		
規 模	1階 集会所 1～6階 住宅 公営住宅 2DK 10戸 (高齢者用)、3DK 20戸 特定公共賃貸住宅 (ファミリー用) 3DK 5戸、3LDK 15戸		
工 事 費	(全体額) 1,078,035,000円	(公営部分) 598,080,000円	(特定公共賃貸住宅) 479,955,000円
工 期	起 工 平成14年12月19日 竣 工 平成16年2月4日		

(3) 高熊特定公共賃貸住宅

区 分	高熊団地		
位 置	富山市八尾町高熊96番地1		
敷地面積	6,479.05 m ²		
建物構造	木造 平屋建(公営) 2階建(特公賃)		
建物面積	延面積 1,741.08 m ² (公営延面積) 1,002.18 m ² (特公賃延面積) 738.90 m ²		
規 模	特公賃住宅 3DK 10戸 公営住宅 2DK 4戸 公営住宅 2LDK 12戸		
工 事 費	(全体額) 379,705,950 円	(公営部分) 213,862,950 円	(特公賃部分) 165,843,000 円
工 期	竣工 平成 11 年 10 月 16 日		

(4) 寺山特定公共賃貸住宅

区 分	寺山団地		
位 置	富山市八尾町上新町3290番地		
敷地面積	4,321.70 m ²		
建物構造	鉄骨鉄筋コンクリート造 3階建		
建物面積	延面積 1765.57 m ² (公営延面積) 857.70 m ² (特公賃延面積) 907.87 m ²		
規 模	特公賃住宅 2DK 6戸 2LDK 6戸 公営住宅 2DK 10戸 1LDK 2戸		
工 事 費	(全体額) 371,337,194 円	(公営部分) 171,654,994 円	(特公賃部分) 199,682,200 円
工 期	竣工 平成 13 年 4 月 1 日		

(5) 源川原特定公共賃貸住宅

区 分	源川原団地		
位 置	富山市八尾町鏡町610番地		
敷地面積	5,216.28 m ²		
建物構造	鉄骨鉄筋コンクリート造 4階建(第1期) 3階建(第2期)		
建物面積	延面積 4,319.48 m ² (公営延面積) 857.70 m ² (特公賃延面積) 907.87 m ²		
規 模	特公賃住宅 3DK 8戸 公営住宅 2DK 36戸 3DK 8戸		
工 事 費	(全体額) 915,243,964 円	(公営部分) 737,130,964 円	(特公賃部分) 178,113,000 円
工 期	(第1期) 竣工 平成 14 年 12 月 1 日 (第2期) 竣工 平成 15 年 11 月 1 日		

(6) 新曙町特定公共賃貸住宅

区 分	新曙町団地 11 号棟・12 号棟・13 号棟
位 置	富山市中番 4 5
敷地面積	2,196.45 m ²
建物構造	鉄筋コンクリート造 2 階建
建物面積	973.77 m ²
規 模	3 棟 (1 棟 4 戸) 特定公共賃貸住宅 3 D K 12 戸
工 事 費	227,630,000 円
工 期	起工 平成 8 年 7 月 27 日 竣工 平成 9 年 2 月 28 日

(7) 山田中村特定公共賃貸住宅

区 分	山田中村団地 A 棟	山田中村団地 C 棟
位 置	富山市山田中村 1 2 5	
敷地面積	2,959.33 m ²	2,817.30 m ²
建物構造	鉄骨鉄筋コンクリート造 3 階建	
建物面積	延面積 643.79 m ²	延面積 594.01 m ²
規 模	1 階～3 階 住居 6 戸 (各階 2 戸)	
工 事 費	147,000,000 円	127,896,300 円
工 期	起工 平成 1 1 年 3 月 1 6 日 竣工 平成 1 2 年 1 月 2 8 日	起工 平成 1 4 年 3 月 2 8 日 竣工 平成 1 4 年 1 0 月 3 1 日

表 5. 賃貸住宅の概要

(1) 奥田賃貸住宅

区 分	1 号 館	2 号 館	3 号 館
位 置	富山市奥田寿町 19	富山市奥田寿町 18	富山市奥田寿町 6
敷地面積	2,493.71 m ²	2,493.95 m ²	2,010.04 m ²
建物構造	鉄筋コンクリート造 5 階建	鉄筋コンクリート造 6 階建	鉄筋コンクリート造 6 階建
建物面積	延面積……4,639.18 m ² ポンプ室……8.43 m ²	延面積……6,350.32 m ² ポンプ室……8.43 m ²	延面積……4,339.94 m ² ポンプ室……8.43 m ²
規 模	1 階……店舗＝普通 16 2 階～5 階……住宅 ＝ 3 K 64 戸	1 階……店舗＝大型 1 中型 2 普通 5 2 階～6 階……住宅 ＝ 3 K 80 戸	1 階……店舗＝中型 1 普通 10 2 階～6 階……住宅 ＝ 3 K 60 戸
工 事 費	113,596,900 円	183,917,000 円	140,975,000 円
工 期	起工 昭和 41 年 3 月 1 日 竣工 昭和 41 年 11 月 20 日	起工 昭和 42 年 2 月 1 日 竣工 昭和 42 年 11 月 15 日	起工 昭和 43 年 2 月 13 日 竣工 昭和 43 年 11 月 25 日

(2) 今泉賃貸住宅

区 分	今泉団地		
位 置	富山市今泉北部町1番地の5		
敷地面積	4,769.00 m ²		
建物構造	鉄骨鉄筋コンクリート造 10階建		
建物面積	延面積 7,192.64 m ² (公営面積) 2,748.22 m ² (賃貸延面積) 4,444.27 m ²		
規 模	1階…店舗=郵便局外7 2階～10階…住宅 集 会 室 公営住宅3DK 1戸 (LSA用) 賃貸住宅4DK 6戸 団らんロビー 公営住宅2DK 10戸 (高齢者夫婦世帯用) 賃貸住宅3DK 49戸 生活援助員執務室 公営住宅1DK 10戸 (高齢単身世帯用) 賃貸住宅2DK 6戸		
工 事 費	(全体額) 1,642,747,000円	(公営部分) 431,556,120円	(賃貸部分) 1,211,190,880円
工 期	起工 平成2年6月26日 竣工 平成4年3月19日		

表6. 地域特別賃貸住宅の概要

区 分	井田団地		
位 置	富山市八尾町井田4396番地2		
敷地面積	939.12 m ²		
建物構造	鉄骨鉄筋コンクリート造 4階建		
建物面積	1,104.1 m ²		
規 模	2DK 6戸 3DK 6戸		
工 事 費	94,973,000円		
工 期	(第1期) 起工 昭和61年度 (第2期) 竣工 平成62年10月26日		

表7. 住居の状況調 (参考)

区 分		富 山 市	富 山 県	全 国
住宅に 住む一 般世帯	世 帯 数	142,851世帯	350,000世帯	45,693,280世帯
	世帯人員	407,552人	1,092,748人	124,724,660人
住 宅	持 ち 家	101,349世帯	277,404世帯	27,905,128世帯
	公営借家	6,132世帯	13,875世帯	3,142,402世帯
	民営借家	28,775世帯	46,316世帯	12,297,660世帯
	給与住宅	5,175世帯	9,659世帯	1,799,009世帯
	間 借 り	1,330世帯	2,746世帯	549,081世帯
持 ち 家 率		70.9%	79.3%	59.7%
1世帯当たり人数		2.85人	3.12人	2.67人
1世帯当たり延べ面積		122.9 m ²	146.4 m ²	91.3 m ²
1人当たり延べ面積		43.1 m ²	46.9 m ²	33.8 m ²

資料 平成12年国勢調査結果より

営繕

営繕課は、市有建築物の新築、増改築、改修(耐震補強含む)工事に係る設計及び工事監理を行っています。

16年度に完成した主な建築物

<p>郷土博物館(富山城)耐震補強</p> <p>建築場所 : 本丸</p> <p>構造、階数 : 鉄筋コンクリート造、 4階建て</p> <p>延面積 : 3765㎡</p>	
<p>岩瀬公民館(移転改築)</p> <p>建築場所 : 岩瀬御蔵町</p> <p>構造、階数 : 鉄筋コンクリート造 平屋建て</p> <p>延面積 : 807㎡</p>	
<p>奥田中学校(大規模改築)</p> <p>建築場所 : 奥井町</p> <p>構造、階数 : 鉄筋コンクリート造 4階建て</p> <p>延面積 : 2036㎡</p>	
<p>倉垣小学校体育館(増改築)</p> <p>建築場所 : 布目</p> <p>構造、階数 : 鉄骨鉄筋コンクリート造・ 鉄筋コンクリート造 一部鉄骨造 平屋建て</p> <p>延面積 : 1142㎡</p>	

15年度に完成した主な建築物

岩瀬小学校	
建築場所 : 岩瀬御蔵町 構造、階数 : 鉄筋コンクリート造、 2階建て 延面積 : 3469.71㎡	

大広田保育所	
建築場所 : 海岸通 構造、階数 : 木造一部鉄骨造 平屋建て 延面積 : 1126㎡	

池多小学校体育館(増改築)	
建築場所 : 西押川 構造、階数 : 鉄骨鉄筋コンクリート造・ 鉄筋コンクリート造 一部鉄骨造 平屋建て 延面積 : 1210㎡	

水橋西部小学校体育館(増改築)	
建築場所 : 水橋辻ヶ堂 構造、階数 : 鉄筋コンクリート造、 平屋建て (屋根 鉄骨造) 延面積 : 1150㎡	

14年度に完成した主な建築物

<p>学校給食センター</p>	
<p>建築場所 : 大宮町 構造、階数 : 鉄骨造、 一部2階建て 延面積 : 2477.40㎡</p>	

<p>芸術創造センター</p>	
<p>建築場所 : 呉羽町 構造、階数 : 鉄筋コンクリート造、 一部鉄骨平屋建て 延面積 : 1534.45㎡</p>	

<p>神明小学校(増改築)</p>	
<p>建築場所 : 高田 構造、階数 : 鉄筋コンクリート造 2階建て 延面積 : 863㎡</p>	

<p>菟浦小学校(大規模改造)</p>	
<p>建築場所 : 高畠二丁目 構造、階数 : 鉄筋コンクリート造 4階建て 延面積 : 1219㎡</p>	

表1. 市有建築物工事量の推移

(単位:件・百万円)

区分	年度	12年	13年	14年	15年	16年	16年(合併)
工事種別等	件数						
	建築	57	62	52	53	46	71
	設備	77	72	58	59	52	92
	委託	21	28	14	24	11	24
	計	155	162	124	136	109	187
金額	建築	4,023	3,452	4,032	4,714	4,675	5,922
	設備	1,914	1,794	1,370	1,464	1,548	2,007
	委託	111	188	62	173	103	151
	計	6,048	5,434	5,464	6,350	6,326	8,080
建物区分	件数						
	学校	32	24	32	20	41	59
	住宅	9	12	18	15	15	18
	その他	93	98	60	77	42	84
	計	134	134	110	112	98	161
金額	学校	3,428	1,983	2,754	1,444	4,902	5,349
	住宅	510	996	1,535	968	895	975
	その他	2,000	2,267	1,113	3,766	427	1,620
	計	5,937	5,246	5,402	6,178	6,224	7,944



表2. 工事金額別件数の推移(建築・設備工事)

(件)

区分	年度	12年	13年	14年	15年	16年	16年(合併)
500万円未満		36	39	32	27	27	53
500万円～5,000万円未満		69	76	55	61	46	80
5,000万円～2億円未満		22	12	15	13	13	21
2億円以上		7	7	8	11	12	12
合計		134	134	110	112	98	166

その他

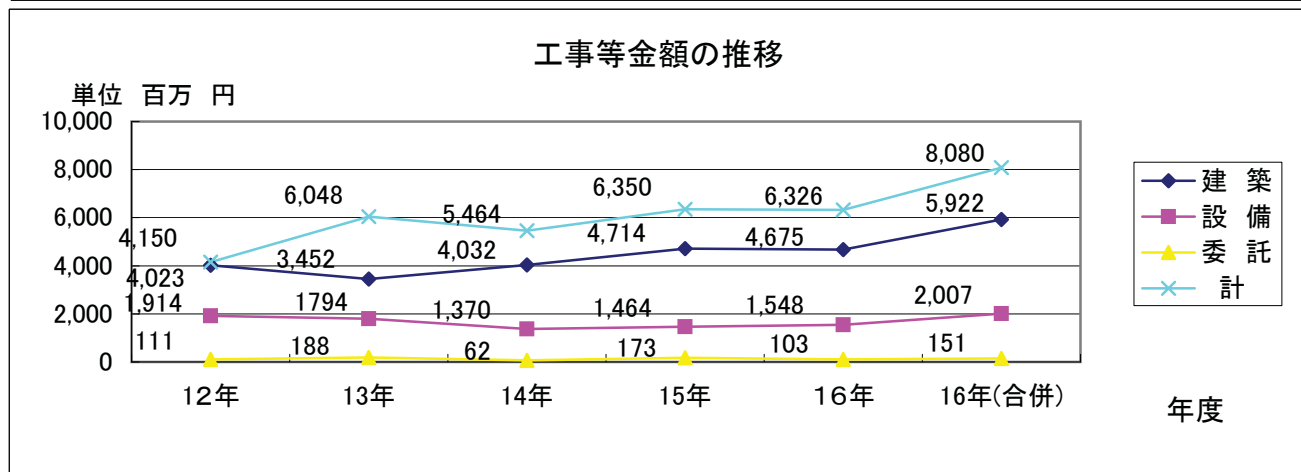
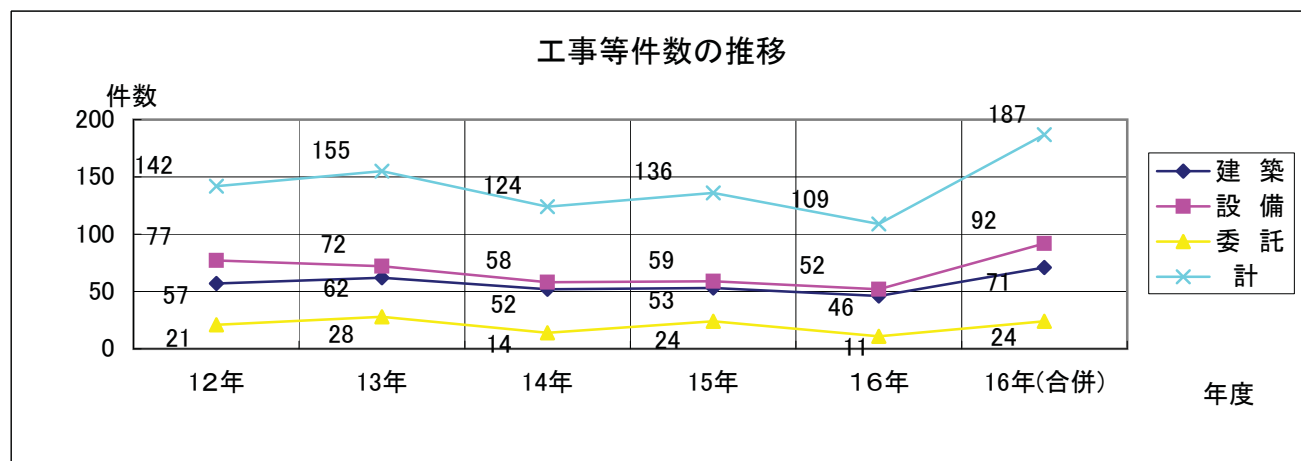
表 1. 建設部車両調

(平成17年4月1日現在)

道路維持課車両一覧(富山地域)

所属	台数	車種	排気量等	購入年度	備考
道路維持課	37	ジープ1号	3,370	2000	トヨタ
		ワゴン2号	1,980	1991	トヨタ
		ジープ3号	2,970	1989	三菱
		ライトバン	1,600	1990	スバル
		小型トラック	1.00 (t)	1993	トヨタ
		小型トラック	1.45 (t)	1995	トヨタ
		小型トラック	1.00 (t)	1998	トヨタ
		小型ダンプトラック	2.00 (t)	1987	日野
		クレーン車	3.50 (t)	1993	日野
		中型ダンプトラック	3.25 (t)	1996	いすず
		中型ダンプトラック	3.25 (t)	1987	三菱
		中型ダンプトラック	3.25 (t)	2001	いすず
		除雪トラック	6.75 (t)	1989	いすず
		除雪グレーダ	11,040	1991	小松
		除雪グレーダ	11,040	1993	小松
		除雪グレーダ	6,490	1984	小松
		除雪グレーダ	11,040	1987	三菱
		除雪グレーダ	6,910	1988	三菱
		除雪グレーダ	11,040	1990	三菱
		除雪ドーザー	5,210	1986	三菱
		除雪ドーザー	6,480	1990	川崎
		除雪ドーザー	10,300	1983	東洋
		ロータリー除雪車	10,300	1985	新潟
		ロータリー除雪車	11,671	1992	ニッセキ
		凍結防止剤散布車	3.00 (t)	1993	いすず
		凍結防止剤散布車	3.40 (t)	2001	日野
		小型ロータリー除雪車	1,480	1981	小松
		小型ロータリー除雪車	1,480	1986	東洋
		小型ロータリー除雪車	1,480	1986	東洋
		小型ロータリー除雪車	1,480	1987	東洋
		小型ロータリー除雪車	4,430	1990	HK
		小型ロータリー除雪車	2,197	2002	クボタ
小型ロータリー除雪車	2,197	2002	クボタ		
小型ロータリー除雪車	6,370	2003	HK		
小型ロータリー除雪車	6,370	2003	HK		
小型ロータリー除雪車	6,370	2004	TCM		
小型ロータリー除雪車	6,370	2004	TCM		

富山地域	37	婦中地域	16
大沢野地域	7	細入地域	22
大山地域	18	山田地域	21
八尾地域	25		

合計 146 台

表 1. 建設部車両調

(平成17年4月1日現在)

道路維持課車両一覧 (大沢野地域)

所属	台数	車種	排気量等	購入年度	備考
大沢野 総合行政センター	7	ワゴン	3,490	1998	三菱
		ワゴン	1,290	2001	ダイハツ
		小型ダンプトラック	4,570	1997	いすゞ
		ロータリー除雪車	10,300	1984	新潟
		ショベル・ローダ	4,890	1988	小松
		ショベル・ローダ	6,920	1990	TCM
		ショベル・ローダ	7,140	1997	小松

表 1. 建設部車両調

(平成17年4月1日現在)

道路維持課車両一覧 (大山地域)

所属	台数	車種	排気量等	購入年度	備考
大山 総合行政センター	18	ロータリー除雪車	80 (ps)	1990	日本除雪機
		ロータリー除雪車	130 (ps)	1988	日本除雪機
		ロータリー除雪車	250 (ps)	2002	日本除雪機
		除雪トラック	7 (t)	1992	日野
		除雪トラック	7 (t)	1999	日野
		除雪グレーダ	3.7 (m)	2001	小松
		除雪ドーザー	8 (t)	1997	小松
		除雪ドーザー	12 (t)	1986	川崎
		スノーローダー	1.2 (m3)	1982	TCM
		スノーローダー	0.6 (m3)	1984	小松
		排雪ダンプ	4 (t)	1991	日産
		小型除雪車	40 (ps)	1990	新潟
		小型除雪車	20 (ps)	1986	三菱
		小型除雪車	20 (ps)	1986	クボタ
		小型除雪車	10 (ps)	1993	クボタ
		軽自動車	660	1991	スズキ
		道路パトロール車	3,500	1991	トヨタ
普通乗用車	1,600	1995	トヨタ		

道路維持課車両一覧 (八尾地域)

所属	台数	車種	排気量等	購入年度	備考
八尾 総合行政センター	25	除雪トラック	16,740	1987	日野
		ブルドーザ	12,170	1979	小松
		ブルドーザ	6,930	1981	CAT
		ブルドーザ	6,490	1982	小松
		ショベル・ローダ	6,930	1985	CAT
		ショベル・ローダ	5,780	1988	TCM
		ショベル・ローダ	5,210	1989	CAT
		ショベル・ローダ	6,490	1990	小松
		ショベル・ローダ	4,890	1994	小松
		ショベル・ローダ	6,590	1995	CAT
		ショベル・ローダ	6,590	1995	CAT
		ショベル・ローダ	4,390	1996	CAT
		ショベル・ローダ	4,390	1998	CAT
		ショベル・ローダ	6,490	1998	コベルコ
		ショベル・ローダ	5,980	2001	CAT
		ショベル・ローダ	5,880	2002	小松
		ショベル・ローダ	5,980	2003	CAT
		ロータリ除雪自動車	17,890	1985	TCM
		小型除雪車	1,413	1985	小松
		小型除雪車 (0-列)	1,496	1998	新潟
		凍結防止剤散布車	6,010	1993	日野
		バン	4,160	1994	トヨタ
		ステーションワゴン	1,820	1998	スバル
		ダンプ	7,960	1995	日野
		キャブオーバ	4,610	2004	トヨタ

道路維持課車両一覧 (婦中地域)

所属	台数	車種	排気量等	購入年度	備考
婦中 総合行政センター	16	パジェロ(パトロール車)	3,490	2002	三菱
		キャンター	5,240	2001	三菱
		除雪ドーザ	13 (t)	1995	三菱
		除雪ドーザ	8 (t)	1993	三菱
		ロータリー除雪車 (搭乗式)	80 (ps)	2002	ニッセキ
		ショベルローダー	1,496	2004	三菱
		ショベルローダー	1,496	2004	三菱
		ショベルローダー	1,496	2004	三菱
		ショベルローダー	1,496	2004	三菱
		ショベルローダー	1,496	2004	三菱
		ショベルローダー	1,496	2004	三菱
		ショベルローダー	1,496	2004	三菱
		ショベルローダー	0.4m3	1985	川崎
		ショベルローダー	0.4m3	1985	小松
		ショベルローダー	0.4m3	1985	三菱
		ショベルローダー	0.4m3	1985	TCM

道路維持課車両一覧 (山田地域)

所属	台数	車種	排気量等	購入年度	備考
山田 総合行政センター	21	除雪ドーザ	12 (t)	1979	TMC
		除雪ドーザ	4 (t)	1983	TMC
		除雪ドーザ	12 (t)	1983	TMC
		除雪ドーザ	5 (t)	1985	TMC
		除雪ドーザ	4 (t)	1986	TMC
		除雪ドーザ	9 (t)	1986	TMC
		除雪ドーザ	5 (t)	1986	小松
		小型除雪機	30ps	1986	イセキ
		小型除雪機	30ps	1987	イセキ
		除雪ドーザ	11 (t)	1987	TMC
		小型除雪機	30ps	1987	コバシ
		除雪ドーザ	5 (t)	1991	TMC
		除雪ドーザ	8 (t)	1991	川崎
		除雪ドーザ	8 (t)	1992	川崎
		ロータリ除雪車	250ps	1993	川崎
		除雪ドーザ	16 (t)	1995	小松
		凍結防止剤散布車	3 (t)	1996	いすゞ
		ロータリ除雪車	300ps	1997	新潟
		除雪ドーザ	16 (t)	1998	小松
		除雪ドーザ	13 (t)	2004	小松
ステーションワゴン	2,000	2000	三菱		

道路維持課車両一覧 (細入地域)

所属	台数	車種	排気量等	購入年度	備考
細入 総合行政センター	22	貨物自動車	2,700	1992	日産
		スノーローダー	9.4	2001	小松
		スノーローダー	8.8	1996	小松
		スノーローダー	8.8	1991	小松
		スノーローダー	7	1996	TCM
		スノーロータリー	12	1988	新潟
		ダンプカー	4	1982	三菱
		ダンプカー	2	1982	三菱
		スノーローダー	8.2	2004	川崎
		ミニショベル	0.34	1991	小松
		ミニショベル	0.34	1991	小松
		ミニショベル	0.5	1987	三菱
		ミニショベル	0.5	2004	日立
		ミニショベル	0.38	1989	小松
		ミニショベル	0.38	1990	小松
		ミニショベル	0.38	1992	小松
		ミニショベル	0.38	1993	小松
		ミニショベル	0.38	1995	小松
		ミニショベル	0.4	2000	三菱
		ミニショベル	0.5	2002	小松
ミニショベル	0.5	2002	小松		
ミニショベル	0.5	2002	小松		

表2. 各種同盟会等一覧表(建設部関係)

(平成17年6月1日現在)

設立	名称	会長	事務局	関係市町村	本市関係の役員			備考
					副会長	理事	幹事	
昭和59	富山県立山線建設促進期成同盟会	立山町長 大辻 進	立山町(建設課)	富山市、立山町、上市町、舟橋村	市長	議長、副議長、建設委員長、建設副委員長、助役、収入役	建設部長、都市整備部長、道路課長、都市計画課長	
63	富山県市町村道整備促進期成同盟会	富山市長 森 雅志	富山市(道路課)	富山市外20市町村			道路課長	
平成2	富山県国道協議促進期成同盟会	富山市長 森 雅志	富山市(道路課)	県内10市6町1村			建設部長、道路課長	
5	富山高山連絡道路(国道41号)整備促進期成同盟会	富山市長 森 雅志	富山市(道路課)	富山県内2市2町1村 岐阜県内2市		議長、建設委員長	建設部長	平成9年6月5日名称の改正
10	富山外郭環状道路整備促進期成同盟会	富山市長 森 雅志	富山市(道路課)	富山市、新湊市、滑川市、舟橋村、上市町、立山町、小杉町、下村		議長、建設委員長	建設部長、企画管理部長、都市整備部長	
2	北陸国道協議会	阿賀野市長 本田 富雄	阿賀野市	富山、石川、新潟県内68市町村	市長			
昭和49	滑川富山バイパス建設促進期成同盟会	滑川市長 中屋 一博	滑川市(土木課)	富山市、滑川市、上市町	市長	議長、副議長、建設委員長、助役	建設部長、都市整備部長、議会議事局長、道路課長、道路維持課長、都市計画課長	収入役
57	国道415号整備促進期成同盟会	高岡市長 橋 慶一郎	高岡市(道路建設課)	富山市、高岡市、新湊市、水見市、羽咋市	市長		建設部長	
49	国道360号改修促進期成同盟会	高山市長 土野 守	高山市(建設課)	富山市、高山市、白川村、飛騨市	市長	議長	建設部長、建設部次長、道路課長	
59	主要地方道富山上市線整備促進期成同盟会	上市町長 伊東 尚志	上市町(建設課)	富山市、上市町、舟橋村	市長	議長、建設委員長、助役	道路課長、道路課長代理	収入役
60	萩浦橋新設促進期成同盟会	萩浦地区自治振興会長 亀谷 義光	富山市(萩浦地区センター)	富山市		議長、関係議員	建設部次長、都市整備部次長、道路課長、萩浦地区センター所長	(顧問)市長 (参与)建設部長、都市整備部長
41	北陸自動車道等富山県建設促進協議会	富山県知事 石井 隆一	富山県(土木部)	富山県、富山市、関係市町村	市長 議長			北陸自動車道、東海北陸自動車道、北陸関東広域道路、中部縦貫自動車道、能越自動車道
43	国道359号改修促進期成同盟会	砺波市長 安念 鉄夫	砺波市(土木課)	富山市、砺波市、小矢部市、金沢市		市長、議長、副議長、建設委員長、関係議員	道路課長	
51	富山上滝立山線建設促進期成同盟会	富山市長 森 雅志	富山市(大山総合行政センター)	富山市			建設部次長、都市整備部長、道路課長、都市計画課長	(参与)議長、建設委員長、企画管理部長、建設部長、都市整備部長

設立	名称	会長	事務局	関係市町村		本市関係の役員			備考
				副会長	理事	幹事	監事		
平成15	中部縦貫・北陸関東広域 道路建設促進同盟会	岐阜県知事 古田 肇	岐阜県	富山市、高岡市、水見市、 砺波市、小矢部市、南砺 市、 福野町	市長	建設部長			
昭和51	綾田北代線建設 促進同盟会	富山市長 森 雅志	富山市 (道路課)	富山市	関係議員	建設部次長、都市整備部次長 道路課長、都市計画課長			
63	草島西線建設 促進同盟会	富山市長 森 雅志	富山市 (道路課)	富山市	関係議員	建設部次長、都市整備部次長、 道路課長、都市計画課長			
平成4	国道472号 整備促進同盟会	衆議院議員 綿貫 民輔	富山市 (八尾総合 行政 センター)	富山市、新湊市、大島町、 小杉町	建設委員長	婦中総合行政センター建設課長 八尾総合行政センター建設課長 富山市議会事務局長			
10	主要地方道富山八尾線 整備促進同盟会	富山市長 森 雅志	富山市 (八尾総合 行政 センター)	富山市	議長	婦中総合行政センター建設課長 八尾総合行政センター建設課長 富山市議会事務局長	収入 役		
昭和62	主要地方道立山山田線 整備促進同盟会	富山市長 森 雅志	富山市 (八尾総合 行政 センター)	富山市	関係議員	八尾総合行政センター建設課長	収入 役		
平成9	国道471号 整備促進同盟会	小矢部市長 大家 啓一	小矢部市 (都市建設課)	富山市、小矢部市、砺波 市、 南砺市	議長、建設委員	八尾総合行政センター建設課長			
昭和62	金八線総合開 整備促進同盟会	金沢市長 山出 保	南砺市 (開 発課)	富山市、金沢市、砺波市、 南砺市	市長	八尾、大沢野、山田、細入 センター建設課長			
平成7	県道山田砺波線 改良促進協議会	青山 義雄		富山市、砺波市					
昭和63 年	県道路使用適正化協 会	(社)富山市建 設業協会 林 貴						主務官庁：富山県警察本部及び警察 庁	
5	東部山麓整備 促進同盟会	魚津市長 澤崎 義敬	魚津市 (建設課)	富山市、魚津市、滑川市、 黒部市、上市町、立山町、 宇奈月町、入善町、朝日町	市長	建設部長 道路課長	議長		
昭和52	県道砺波細入線外2路 整備促進同盟会	砺波市長 安念 敏夫	砺波市 (土木課)	富山市、砺波市	市長	道路課長、大沢野、大山・八尾・ 山田・細入各総合行政センター 建設課長、産業建設課長	収入 役		

各種同盟会等一覧表(建設部関係)

(平成17年6月1日現在)

設立	名称	会長	事務局	関係市町村	本市関係の役員			備考
					副会長	理事	幹事	
昭和22	富山港振興協議会	富山市市長 森 雅志	富山市(河川港湾課)	富山市	助役	岩瀬地区選出議員、建設部長	都市整備部次長、河川港湾課長	(顧問)議長
40	松川・いたち川改修促進同盟会	富山市市長 森 雅志	〃	富山市	助役	建設委員長、建設委員、建設部長、都市整備部長、上下水道局長	建設部次長、道路維持課長、河川港湾課長、都市計画課長、公園緑地課長、観光振興課長	(顧問)議長、収入役
44	白岩川水系改修促進同盟会	立山町長 大辻 進	立山町(建設課)	富山市、立山町、上市町、舟橋村	市長	(委員)議長	建設部長、建設部次長、道路維持課長、河川港湾課長、用地課長、水橋西部地区センター所長	
47	全国治水砂防協会の富山支部	立山町長 大辻 進	立山町(建設課)	富山市、立山町、上市町、舟橋村		(委員)市長		(顧問)議長 (参与)建設部長、大山総合行政センター長
58	浜黒崎海岸保全促進同盟会	地元代表 前田 秀 政	〃(浜黒崎地区センター)	富山市	地元代表	関係議員	大広田地区センター所長、浜黒崎地区センター所長	(顧問)市長 (参与)建設部長、河川港湾課長
平成6	富山外港建設促進同盟会	富山市市長 森 雅志	富山市(河川港湾課)	富山市	議長 助役	北部地区選出議員、建設部長	建設部次長、河川港湾課長	
17	神通川水系・常願寺川直轄河川改修促進同盟会	-	〃	富山市、立山町、上市町、舟橋村	-	-	-	H17.7設立予定

表3その他 関係団体一覧表

名 称	関係課	本市関係の役職名
富山県道路整備促進協議会	道路課	常務理事（市長）
道路整備促進規制同盟会 富山県協議会	〃	監事（市長）
日本道路協会	〃	
富山土木協会	道路維持課	会長(建設部長)
中新川郡公共土木事業協議会	〃	副会長(建設部長)
北陸地方道路管理連絡協議会	〃	会員(市)
富山県雪対策協議会	〃	監事(市長)
富山県河川協会	河川港湾課	理事（市長）
日本河川協会	〃	会員（市）
富山県治水砂防協会	〃	正会員(市長)、顧問(富山市長会長)
富山県港湾協会	〃	会長（市長）
港湾都市協議会	〃	副会長（市長）
伏木富山港・海王丸財団	〃	評議員（市長）
日本港湾協会	〃	評議員（市長）
日本海北陸地区港湾整備促進連 合会	〃	副会長(富山県港湾協会会長)
富山県海岸保全促進連盟	〃	監事（市長）
全国海岸協会	〃	正会員（市）
北陸直轄河川治水期成同盟会連 合会	〃	副会長（市長）
富山県住宅協会	市営住宅課	会長（市長）
公共建築協会	営繕課	会員（市）