

平成18年度 富山市の建設



城址公園イメージパース

富山市建設部

- ◆ 分掌事務 1
- ◆ 予算の概要 5
 - (1) 一般会計 5
 - (2) 特別会計 6
 - (3) 予算の推移、全体予算に占める比率、土木費の構成 7

主要事業概要と統計資料 8

道 路

| | |
|------------------------|--------------------------|
| 表1 道路新設改良事業実績 13 | 表5 街路事業実績 14 |
| 表2 道路舗装新設事業実績 13 | 表6 シンボルロード事業実績 14 |
| 表3 県補助事業実績 13 | 表7 電線類地中化整備事業実績 15 |
| 表4 橋梁整備事業実績 14 | 表8 私道舗装補助事業実績 15 |

道 路 維 持

| | |
|---|-----------------------------|
| 表1 道路延長等の推移 19 | 表12 街灯管理及び設置状況の推移 24 |
| 表2 市道路線認定及び廃止の推移 19 | 表13 交通安全灯管理灯数状況の推移 24 |
| 表3 橋梁の推移 19 | 表14 消雪施設設置状況 24 |
| 表4 その他の道路施設の状況 19 | 表15 平成17年度消雪施設設置計画 25 |
| 表5 地域別市道舗装率・改良率 20 | 表16 町内消雪装置設置補助事業実績 25 |
| 表6 国道・県道の舗装率・改良率 20 | 表17 除雪状況等の推移 25 |
| 表7 国道・県道の橋梁数等 20 | 表18 除雪等実績 26 |
| 表8 地域別道路施設状況 21 | 表19 除雪機械の状況 26 |
| 表9 地域別橋梁概況 22 | 表20 道路除雪実施機構図 27 |
| 表10 道路補修地域別実績等 23 | 表21 富山市の冬季節気象概況 28 |
| 表11 側溝改修工事費予算の推移 (富山地域当初予算) 23 | |

河 川

| | |
|-------------------------|-------------------------|
| 表1 河川水路整備事業実績 33 | 表5 河川災害復旧費 33 |
| 表2 浸水対策事業実績 33 | 表6 富山市域関係河川の状況 34 |
| 表3 急傾斜地崩壊防止事業 33 | 表7 富山市土砂災害危険箇所 47 |
| 表4 道路橋りょう災害復旧費 33 | |

港 湾

| | |
|--------------------------------|-----------------------------|
| 表1 主な施設の状況 64 | 表4 平成13年入港外航船舶国籍別表 65 |
| 表2 入港船舶の状況 64 | 表5 輸移出入貨物の状況 65 |
| 表3 船員の雇入れ、船員手帳の交付等の状況 64 | |

公園緑地

表1 平成18年度公園種現況 67

表2 都市計画公園一覧表 68

防 災

表1 飲料水兼用耐震性貯水槽の設置状況 73
表2 緊急用給水栓設置箇所 73
表3 自主防災組織結成の状況 74
表4 災害生活必需品備蓄の状況 75

72
附表-1 富山市水防本部組織表 76
附表-2 水防本部業務分担表 77
附表-3 水防本部連絡系統表 78

住 宅

表1 市営住宅公募申込状況 80
表2 特定目的住宅の推移 80
表3 市営住宅団地別・構造別管理戸数 81

79
表4 特定公共賃貸住宅の概要 82
表5 賃貸住宅の概要 84
表6 地域特別賃貸住宅の概要 85
表7 住居の状況調(参考) 85

営 繕

表1 市有建築物工事量の推移 87

86
表2 工事金額別件数の推移(建築・設備工事) 87

そ の 他

表1 建設部車両調 88
表2 各種同盟会等一覧表(建設部関係) 92
表3 その他関係団体一覧 95

88
(参考資料1)
建設部(本庁)の組織 96
(参考資料2)
建設部の沿革・組織の変遷[平成16年度まで] 97

◆分掌事務

【建設部】

- ・ 道路、橋りょう及び河川に関する事項
- ・ 公園緑地に関する事項
- ・ 防災に関する事項
- ・ 住宅及び建築に関する事項
- ・ 港湾その他土木に関する事項

道路課

- ・ 部の予算及び決算の総括並びに予算執行の調整に関する事項
- ・ 部の庶務的事務に対する助力及び事務改善に関する事項
- ・ 道路、橋梁の新設及び改良工事の計画、設計並びに施行に関する事項
- ・ 道路舗装工事の設計及び施工に関する事項
- ・ 交通安全施設の調査、計画、設計及び施工に関する事項
- ・ 都市計画街路事業の計画、設計及び施工に関する事項
- ・ 道路景観形成事業の計画、設計及び施工に関する事項

道路維持課

- ・ 道路の認定、変更及び廃止に関する事項
- ・ 道路・河川及び都市排水路の管理及び利用の制限、禁止に関する事項
- ・ 道路、河川及び都市排水路の維持修繕に関する事項
- ・ 道路台帳の記録及び管理に関する事項
- ・ 街灯及び消融雪装置の設置及び管理に関する事項

河川港湾課

- ・ 河川、都市排水路の新設及び改良工事の計画、設計並びに施工に関する事項
- ・ 河川台帳の記録及び管理に関する事項
- ・ 災害復旧事業に関する事項
- ・ 港湾に関する事項
- ・ 船員に関する事項
- ・ 漂流物及び沈没品に関する事項

公園緑地課

- ・ 公園及び緑地の調査及び計画に関する事項
- ・ 公園及び緑地の新設、改良及び補修に関する事項
- ・ 公園及び緑地の運営及び維持管理に関する事項
- ・ 都市緑化の普及及び推進に関する事項
- ・ ファミリーパークに関する事項

防災対策課

- ・ 防災対策の総合的企画及び連絡調整に関する事項
- ・ 防災会議に関する事項
- ・ 地域防災計画に関する事項
- ・ 災害情報に関する事項
- ・ 災害に関する対策本部の設置に関する事項

市営住宅課

- ・ 市営住宅、特定公共賃貸住宅、賃貸住宅及び賃貸店舗の調査並びに計画に関する事項
- ・ 市営住宅等の管理運営に関する事項
- ・ 賃貸住宅、店舗事業基金に関する事項

営繕課

- ・ 市有建物建築工事の調査、設計及び施工に関する事項
- ・ 市有建物の維持修繕に関する事項
- ・ 市有建物の電気、衛生、機械等の設備の設計、施工及び保守に関する事項

大沢野総合行政センター建設課

- ・ 屋外広告物の規制の実施に関する事項
- ・ 建築物の確認及び検査に係る相談及び調査に関する事項
- ・ 都市計画街路事業の計画、設計及び施工に関する事項
- ・ 道路及び橋りょうの新設及び改良工事の計画、設計及び施工に関する事項
- ・ 道路舗装工事の設計及び施工に関する事項
- ・ 交通安全施設の設計及び施工に関する事項
- ・ 道路、河川及び都市排水路の管理及び利用の制限・禁止に関する事項
- ・ 街路樹の育成及び植樹に関する事項
- ・ 道路・河川台帳の記録及び管理に関する事項
- ・ 街灯及び消融雪装置の設置及び管理に関する事項
- ・ 土木工事に係る分別解体等の届出及び指導に関する事項
- ・ 河川及び都市排水路の新設及び改良工事の計画、設計及び施工に関する事項
- ・ 災害復旧事業に関する事項
- ・ 都市公園の新設、改良及び維持管理に関する事項
- ・ 市営住宅等の管理運営に関する事項
- ・ 工事の検査に関する事項
- ・

大山総合行政センター建設課

- ・ 屋外広告物の規制の実施に関する事項
- ・ 建築物の確認及び検査に係る相談及び調査に関する事項
- ・ 都市計画街路事業の計画、設計及び施工に関する事項
- ・ 道路及び橋りょうの新設及び改良工事の計画、設計及び施工に関する事項
- ・ 道路舗装工事の設計及び施工に関する事項
- ・ 交通安全施設の設計及び施工に関する事項
- ・ 道路、河川及び都市排水路の管理及び利用の制限・禁止に関する事項
- ・ 街路樹の育成及び植樹に関する事項
- ・ 道路・河川台帳の記録及び管理に関する事項
- ・ 街灯及び消融雪装置の設置及び管理に関する事項
- ・ 土木工事に係る分別解体等の届出及び指導に関する事項
- ・ 河川及び都市排水路の新設及び改良工事の計画、設計及び施工に関する事項
- ・ 災害復旧事業に関する事項
- ・ 都市公園の新設、改良及び維持管理に関する事項
- ・ 市営住宅等の管理運営に関する事項
- ・ 工事の検査に関する事項

八尾総合行政センター建設課

- ・ 屋外広告物の規制の実施に関する事項
- ・ 建築物の確認及び検査に係る相談及び調査に関する事項
- ・ 都市計画街路事業の計画、設計及び施工に関する事項
- ・ 道路及び橋りょうの新設及び改良工事の計画、設計及び施工に関する事項
- ・ 道路舗装工事の設計及び施工に関する事項
- ・ 交通安全施設の設計及び施工に関する事項
- ・ 道路、河川及び都市排水路の管理及び利用の制限・禁止に関する事項
- ・ 街路樹の育成及び植樹に関する事項
- ・ 道路・河川台帳の記録及び管理に関する事項
- ・ 街灯及び消融雪装置の設置及び管理に関する事項
- ・ 土木工事に係る分別解体等の届出及び指導に関する事項
- ・ 河川及び都市排水路の新設及び改良工事の計画、設計及び施工に関する事項
- ・ 災害復旧事業に関する事項
- ・ 都市公園の新設、改良及び維持管理に関する事項
- ・ 市営住宅等の管理運営に関する事項
- ・ 工事の検査に関する事項
- ・ 神通川水辺プラザ自然ふれあい学習館に関する事項
- ・ 久婦須川ダム周辺広場に関する事項

婦中総合行政センター建設課

- ・ 屋外広告物の規制の実施に関する事項
- ・ 建築物の確認及び検査に係る相談及び調査に関する事項
- ・ 都市計画街路事業の計画、設計及び施工に関する事項
- ・ 道路及び橋りょうの新設及び改良工事の計画、設計及び施工に関する事項
- ・ 道路舗装工事の設計及び施工に関する事項
- ・ 交通安全施設の設計及び施工に関する事項
- ・ 道路、河川及び都市排水路の管理及び利用の制限・禁止に関する事項
- ・ 街路樹の育成及び植樹に関する事項
- ・ 道路・河川台帳の記録及び管理に関する事項
- ・ 街灯及び消融雪装置の設置及び管理に関する事項
- ・ 土木工事に係る分別解体等の届出及び指導に関する事項
- ・ 河川及び都市排水路の新設及び改良工事の計画、設計及び施工に関する事項
- ・ 災害復旧事業に関する事項
- ・ 都市公園の新設、改良及び維持管理に関する事項
- ・ 市営住宅等の管理運営に関する事項
- ・ 工事の検査に関する事項
- ・ 財団法人富山市婦中公園緑地公社との連絡に関する事項

山田総合行政センター産業建設課

- ・ 商工業の振興に関する事項
- ・ 中小企業の育成及び経営支援に関する事項
- ・ 商工業振興資金に関する事項
- ・ 観光事業の調査及び計画に関する事項
- ・ 観光催物及び観光宣伝に関する事項
- ・ 観光施設の整備に関する事項
- ・ 農業協同組合その他農業団体に関する事項
- ・ 農林業、畜産業及び水産業の振興に関する事項
- ・ 米穀等の計画的生産及び消費の推進に関する事項
- ・ 家畜伝染病の防疫及び畜産の環境改善に関する事項
- ・ 山村振興計画に関する事項
- ・ 中山間地域の振興に関する事項
- ・ 森林計画及び森林施業計画に関する事項
- ・ 治山及び林道に関する事項
- ・ 鳥獣対策に関する事項
- ・ 土地改良事業に関する事項
- ・ 農地の整備に関する事項
- ・ 農業用排水路の整備に関する事項
- ・ 農道の整備に関する事項
- ・ 屋外広告物の規制の実施に関する事項
- ・ 建築物の確認及び検査に係る相談及び調査に関する事項
- ・ 街路事業の計画、設計及び施工に関する事項
- ・ 道路及び橋りょうの新設及び改良工事の計画、設計及び施工に関する事項
- ・ 道路舗装工事の設計及び施工に関する事項
- ・ 交通安全施設の設計及び施工に関する事項
- ・ 道路、河川及び都市排水路の管理及び利用の制限・禁止に関する事項
- ・ 街路樹の育成及び植樹に関する事項
- ・ 道路・河川台帳の記録及び管理に関する事項
- ・ 街灯及び消融雪装置の設置及び管理に関する事項
- ・ 土木工事に係る分別解体等の届出及び指導に関する事項
- ・ 河川及び都市排水路の新設及び改良工事の計画、設計及び施工に関する事項
- ・ 災害復旧事業に関する事項
- ・ 市営住宅等の管理運営に関する事項
- ・ 山田自然休養村に関する事項
- ・ 牛岳温泉健康センター及び牛岳温泉スキー場との連絡に関する事項
- ・ 牛岳温泉施設整備基金に関する事項
- ・ 山田米乾燥調整育苗施設整備基金に関する事項

- ・ 商工業の振興に関する事項
- ・ 中小企業の育成及び経営支援に関する事項
- ・ 商工業振興資金に関する事項
- ・ 観光事業の調査及び計画に関する事項
- ・ 観光催物及び観光宣伝に関する事項
- ・ 観光施設の整備に関する事項
- ・ 農業協同組合その他農業団体に関する事項
- ・ 農林業、畜産業及び水産業の振興に関する事項
- ・ 米穀等の計画的生産及び消費の推進に関する事項
- ・ 家畜伝染病の防疫及び畜産の環境改善に関する事項
- ・ 山村振興計画に関する事項
- ・ 中山間地域の振興に関する事項
- ・ 森林計画及び森林施業計画に関する事項
- ・ 治山及び林道に関する事項
- ・ 鳥獣対策に関する事項
- ・ 土地改良事業に関する事項
- ・ 農地の整備に関する事項
- ・ 農業用排水路の整備に関する事項
- ・ 農道の整備に関する事項
- ・ 屋外広告物の規制の実施に関する事項
- ・ 建築物の確認及び検査に係る相談及び調査に関する事項
- ・ 街路事業の計画、設計及び施工に関する事項
- ・ 道路及び橋りょうの新設及び改良工事の計画、設計及び施工に関する事項
- ・ 道路舗装工事の設計及び施工に関する事項
- ・ 交通安全施設の設計及び施工に関する事項
- ・ 道路、河川及び都市排水路の管理及び利用の制限・禁止に関する事項
- ・ 街路樹の育成及び植樹に関する事項
- ・ 道路・河川台帳の記録及び管理に関する事項
- ・ 街灯及び消融雪装置の設置及び管理に関する事項
- ・ 土木工事に係る分別解体等の届出及び指導に関する事項
- ・ 河川及び都市排水路の新設及び改良工事の計画、設計及び施工に関する事項
- ・ 災害復旧事業に関する事項
- ・ 地域広場の新設、改良及び維持管理に関する事項
- ・ 市営住宅等の管理運営に関する事項
- ・ 岩稲ふれあいセンターに関する事項
- ・ 割山森林公園に関する事項
- ・ 農村公園に関する事項
- ・ 株式会社ほそいりとの連絡に関する事項

◆ 予算の概要

建設部の平成18年度当初予算額は、一般会計では、114億3,770万円余りです。

特別会計では、賃貸住宅・店舗事業が2億4,199万円余りです。

(1)一般会計予算

(単位:千円)

| 区分 | 平成18年度 A | 平成17年度 B(未払い金含む) | 対前年度比 | |
|----------------------|-------------------------|-------------------------|--------------|--------|
| | | | A-B | A/B |
| 一般会計歳出予算 | 158,854,603 (100.0%) | 182,316,685 (100.0%) | △ 23,462,082 | 87.1% |
| 土木費 (対一般会計構成比) | 26,417,999 (16.6%) | 30,917,909 (17.0%) | △ 4,499,910 | 100.0% |
| 建設部所管分 (対一般会計構成比) | 11,422,242 (7.2%) | 13,815,696 (7.6%) | △ 2,393,454 | 82.7% |
| 災害復旧費 (対一般会計構成比) | 15,465 (0.01%) | 61,464 (0.03%) | △ 45,999 | 25.2% |
| 建設部所管分 (対一般会計構成比) | 15,465 (0.01%) | 50,720 (0.0%) | △ 35,255 | 30.5% |

①建設部予算の内訳(センター分含む)

(単位:千円)

| 款 | 項 | 平成18年度 | | 平成17年度 | | 対前年度比 | |
|-------|----------------|------------|------------|------------|-------------|-------------|--------|
| | | 予算額(A) | 構成比 | 予算額(A) | 構成比 | A-B | A/B |
| 土木費 | 土木管理費 | 590,984 | 5.2% | 703,469 | 5.1% | △ 112,485 | 84.0% |
| | 道路橋梁費 | 5,367,655 | 46.9% | 6,760,338 | 48.8% | △ 1,392,683 | 79.4% |
| | 河川水路費 | 919,543 | 8.0% | 833,490 | 6.0% | 86,053 | 110.3% |
| | 港湾費 | 30,951 | 0.3% | 65,749 | 0.5% | △ 34,798 | 47.1% |
| | 都市計画費 | 3,297,604 | 28.8% | 3,476,779 | 25.1% | △ 179,175 | 94.8% |
| | 住宅費 | 756,216 | 6.6% | 1,515,267 | 10.9% | △ 759,051 | 49.9% |
| | ファミリーパーク費 | 459,289 | 4.0% | 454,700 | 3.3% | 4,589 | 101.0% |
| | 賃貸住宅・ 店舗事業費 | 0 | 0.0% | 5,904 | 0.0% | △ 5,904 | 皆減 |
| | 土木費計 | 11,422,242 | 99.9% | 13,815,696 | 99.6% | △ 2,393,454 | 82.7% |
| 災害復旧費 | 15,465 | 0.1% | 50,720 | 0.4% | △ 35,255 | 30.5% | |
| 合計 | 11,437,707 | 100.0% | 13,866,416 | 100.0% | △ 2,428,709 | 82.5% | |

②課別予算の内訳

(単位:千円)

| 課別 | 18年度当初予算 | 構成比 | 17年度当初予算 | 対前年度比 |
|---------|------------|--------|------------|--------|
| 道 路 課 | 3,221,089 | 28.2% | 3,120,492 | 103.2% |
| 道路維持課 | 1,729,920 | 15.1% | 1,902,650 | 90.9% |
| 河川港湾課 | 789,517 | 6.9% | 730,077 | 108.1% |
| 公園緑地課 | 1,607,448 | 14.1% | 2,107,568 | 76.3% |
| 防災対策課 | 125,802 | 1.1% | 231,460 | 54.4% |
| 市営住宅課 | 685,769 | 6.0% | 1,417,444 | 48.4% |
| 営 繕 課 | 189,404 | 1.7% | 188,499 | 100.5% |
| 富山地域計 | 8,348,949 | 73.0% | 9,698,190 | 86.1% |
| 大沢野地域 | 502,581 | 4.4% | 396,064 | 126.9% |
| 大 山 地 域 | 479,090 | 4.2% | 606,379 | 79.0% |
| 八 尾 地 域 | 1,143,920 | 10.0% | 1,453,449 | 78.7% |
| 婦 中 地 域 | 698,931 | 6.1% | 1,296,524 | 53.9% |
| 山 田 地 域 | 162,310 | 1.4% | 298,808 | 54.3% |
| 細 入 地 域 | 101,926 | 0.9% | 117,002 | 87.1% |
| 総 合 計 | 11,437,707 | 100.0% | 13,866,416 | 82.5% |

(2)特別会計予算

(単位:千円)

| 会 計 (課名) | 18年度当初予算 | 構成比 | 17年度当初予算 | 対前年度比 |
|--------------------------|----------|--------|----------|--------|
| 賃貸住宅・ 店舗事業 (市営住宅課) | 241,992 | 100.0% | 227,462 | 106.4% |

(3) 予算の推移、全体予算に占める比率、土木費の構成

建設所管分
当初予算額(億円)

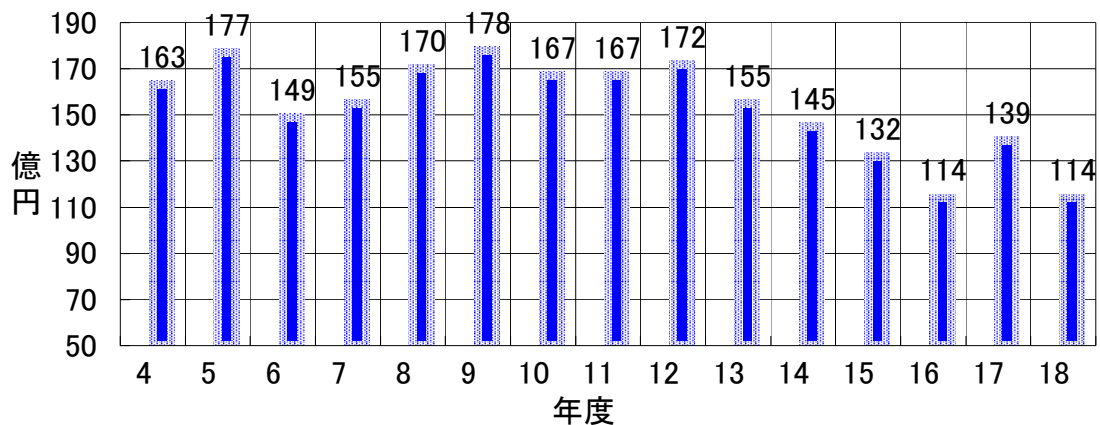

一般会計当初予算に占める%

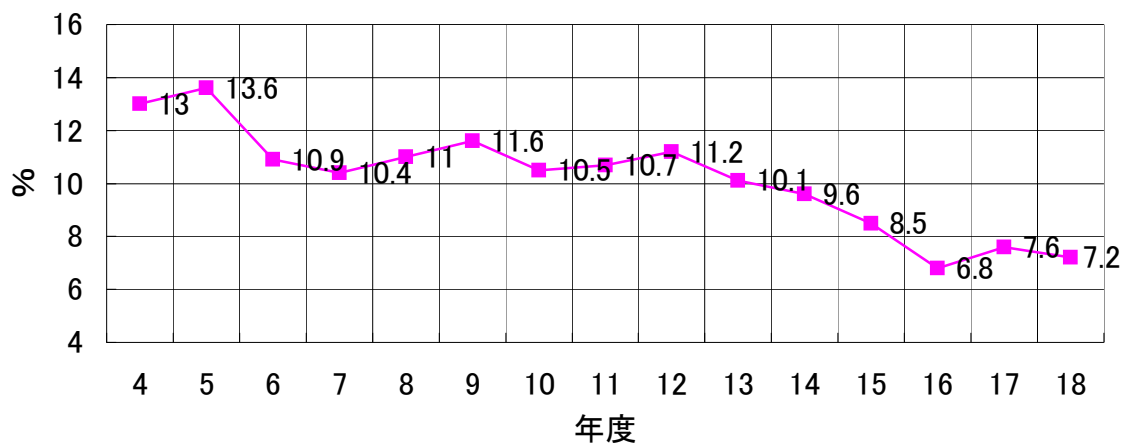

18年度当初予算(単位:百万円)

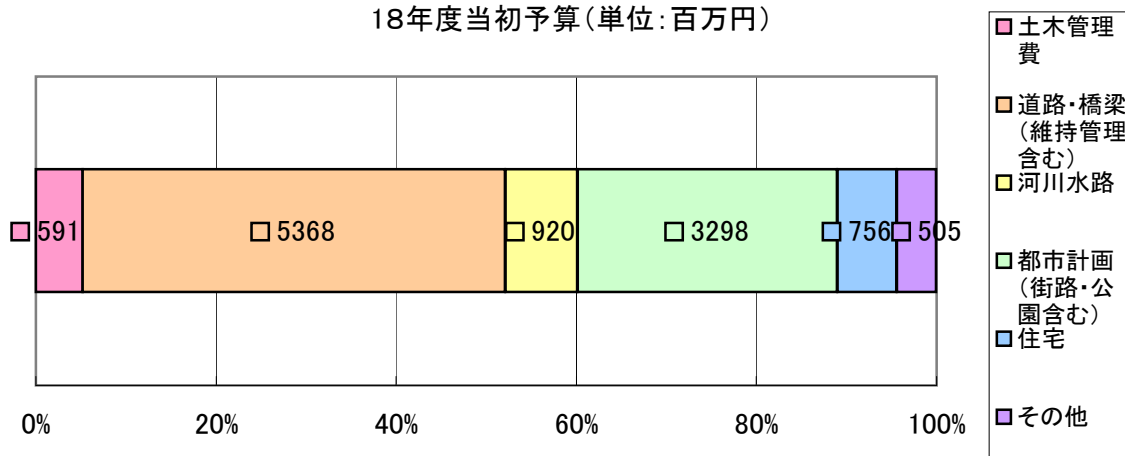

道 路

1. 道路整備の現況

富山市には国道が 7 路線、県道が 93 路線、市道が 9,825 路線あります。(H17.4.1 現在)

この中で、特に都市の骨格を形成し、基幹交通機能や都市防災面、そして都市環境や景観形成に重要な役割を担い、均衡ある都市の発展を誘導する路線を都市計画道路と位置付け、重点整備路線として順次整備を進めています。

都市計画路線の整備率は、平成 18 年 3 月 31 日現在で 70.5%となっています。

また、市民生活に密着した生活道路の整備についても、毎年計画的に整備しています。

H17.4.1 現在

| 区 分 | 延 長 | 改良率 | 舗装率 |
|-----|---------|-------|-------|
| 国 道 | 133km | 84.3% | 86.3% |
| 県 道 | 613km | 85.9% | 88.2% |
| 市 道 | 2,963km | 74.0% | 89.1% |

2. 道路整備の課題

道路は、国土空間の有効活用を図り、車社会や地域社会を支えてきた総合的な社会基盤です。21 世紀を迎え、社会生活・経済活動が人を中心として一層効果的・効率的に展開されるよう、道路の機能をより高める政策を展開することが求められています。

水 橋 東 部 1 号 線



道路事業においては、1998 年度から 2002 年度まで「新道路整備五箇年計画」に基づき、道路政策を推進してきたところですが、引き続き 2003 年 10 月に閣議決定された「社会資本整備重点計画」によって、より透明性の高い、効果的かつ効率的な道路整備を推進し、社会・経済の活性化と暮らしの豊かさの向上を図っていくこととしています。

今後とも、現在進めている道路整備を積極的に推進し、また地域特性に配慮して計画的に進めていく必要があります。

3. 平成18年度主要事業

(1) 道路新設改良事業 事業費15億7,390万円

(千円)

| 路線区分 | 全体計画 | | 平成18年度 | | 18年度末 進捗率 | 摘要 |
|----------------------|---------|--------------|---------|--|--------------|----|
| | 計画年度 | 計画内容 | 事業費 | 主な内容 | | |
| くらしのみちゾーン (総曲輪地区) | H17～19 | 約10ha | 30,000 | 工事延長 250m | 22.0% | 富山 |
| 横内西ノ番線 | H15～19 | 延長 1,230m | 130,000 | 工事延長 890m | 43.0% | |
| 寺町線 | H12～19 | 延長 1,000m | 130,000 | 工事延長 用地取得 200m 180㎡ | 66.0% | |
| 町村線 | H13～20 | 延長 1,400m | 90,000 | 工事延長 用地取得 130m 3,400㎡ | 64.0% | |
| 新根塚花園町線 | H11～18 | 延長 500m | 55,000 | 用地取得 170㎡ | 82.0% | |
| 金屋線 | H15～25 | 延長 880m | 225,000 | 工事延長 用地取得 600m 1,950㎡ | 11.0% | |
| 八ヶ山石坂線 | H13～19 | 延長 734m | 35,000 | 工事延長 210m | 24.0% | |
| 水橋東部1号線 | H13～19 | 延長 1,500m | 26,900 | 工事延長 120m | 64.0% | |
| 新保7号線 | H14～21 | 延長 1,435m | 65,000 | 測量 工事延長 400㎡ | 66.0% | |
| 高木高木出村線 | H15～19 | 延長 450m | 46,000 | 工事延長 用地取得 80m 670㎡ | 23.0% | |
| 中老田針原線 | H17～21 | 延長 360m | 40,000 | 測量 用地取得 800㎡ | 13.0% | |
| 西の宮森線 | H17～18 | 延長 35m | 10,000 | 工事延長 360㎡ | 100.0% | |
| 天正寺18号線 | H17～21 | 延長 260m | 3,000 | 工事延長 20m | 27.0% | |
| 中大久保高内線 | H15～H19 | 延長 600m | 55,000 | 丈量・調査N=1.0式 用地・補償N=1.0式 | 93.9% | |
| 岩木長附線 | H17～H19 | 延長 300m | 80,000 | 用地買収N=1.0式 物件補償N=2.0式 | 62.5% | |
| セーナー苑線 | H17～H20 | 延長 1,420m | 50,000 | 測量・設計1式N=1.0式 側溝工L=350m 舗装工A=2,450㎡ | 31.8% | |

| 路線区分 | 全体計画 | | 平成18年度 | | 18年度末 進捗率 | 摘要 | |
|---------------|---------|--------------|--------|---|--------------|--------|----|
| | 計画年度 | 計画内容 | 事業費 | 主な内容 | | | |
| 中番中央線 | H14～18 | 延長 790m | 96,000 | 水路工 L=140m 用地取得 1,312㎡ 舗装工 L=1,540㎡ 物件補償 1戸 外 | 100.0% | 大山 | |
| 大庄停車場線 | H13～18 | 延長 300m | 62,000 | 水路工 L=150m 用地取得 150㎡ 舗装工 L=3,600㎡ 物件補償 1戸 外 | 100.0% | | |
| 富山岡田線 | H16～20 | 延長 1,100m | 70,000 | 水路工 L=300m 用地取得 1,146㎡ 物件補償 1戸外 | 28.0% | | |
| 保内神通線 | H15～19 | 延長 1,800m | 50,000 | 工事延長 用地取得 | 460m 40㎡ | 80.0% | 八尾 |
| 福島前山線 | H15～20 | 延長 820m | 70,000 | 工事延長 | 250m | 90.3% | |
| 中神通西神通 2号線 | H14～19 | 延長 900m | 15,000 | 工事延長 | 150m | 71.4% | |
| 城生深谷線 | H15～18 | 延長 400m | 20,000 | 工事延長 | 150m | 100.0% | |
| 杉田薄島線 | H17～18 | 延長 233m | 5,000 | 工事延長 | 60m | 100.0% | 婦中 |
| 田島鶴坂線 | H16～H19 | 延長 600m | 50,000 | 工事延長 | 210m | 92.9% | |
| 宮ヶ島添島線 | H18～H22 | 延長 2,000m | 25,000 | 工事延長 | 220m | 40.0% | |
| 今山田鎌倉線 | H17～H20 | 延長 400m | 40,000 | 工事延長 法面工、擁壁工 | 60m 60m | 50.0% | 山田 |

○ 一般道路改良・舗装工事 652,287千円(改良 162路線、舗装 27路線、交差点改良 12ヶ所)

○ 県補助道路等整備事業 90,000千円(水橋常願寺右岸本線)

(2) 街路整備事業 事業費 14億9,580万円

(千円)

| 路線区分 | 全体計画 | | 平成18年度 | | 18年度末 進捗率 | 摘要 |
|----------|--------|--------------|---------|---------------------------------|--------------|----|
| | 計画年度 | 計画内容 | 事業費 | 主な内容 | | |
| 牛島城川原線 | H13～19 | 延長 1,380m | 290,000 | 道路改良工事 用地取得 L=589m | 40.1% | 富山 |
| 下赤江新庄線 | H13～19 | 延長 836m | 50,000 | 道路改良工事 L=1 | 8.7% | |
| 不二越町秋吉線 | H13～20 | 延長 594m | 60,000 | 道路改良工事 用地取得 物件補償 L=55m | 19.7% | |
| 打出線 | H10～19 | 延長 300m | 250,000 | 道路改良工事 用地取得 L=15m | 92.3% | |
| 問屋線 | H12～20 | 延長 450m | 50,000 | 道路改良工事 用地取得 L=30m | 53.6% | |
| 下新西町上赤江線 | H12～18 | 延長 506m | 215,000 | 道路改良工事 用地取得 L=100m | 89.0% | |
| 大正町池田町線 | H17～23 | 延長 510m | 50,000 | 用地取得 物件補償 | 5.9% | |
| 八尾駅上井田新線 | H12～18 | 延長 198m | 514,000 | 橋梁上部工事、橋面工、取付道路工 1式 | 100.0% | 八尾 |

○ 県施行街路事業負担金 325,000千円



牛 島 城 川 原 線

(3) 電線類地中化整備事業 事業費 1 億 2,000 万円

| 路線区分 | 全体計画 | | 平成 18 年度 | | 18 年度末 進捗率 |
|-----------------------|----------|---------|----------|--------------------------------|---------------|
| | 計画年度 | 計画内容 | 事業費 | 主な内容 | |
| 総曲輪線 (シンボルロード整備事業) | H 9 ~ 19 | 延長 834m | 120,000 | 歩道整備 L=240m 電線類地中化整備 L=160m | 73.1% |

電線類地中化整備事業は、地上の電柱・電線を埋設することで、安全で快適な通行空間の確保、景観の向上をめざすもので、富山市では昭和 61 年度から電線類地中化計画に基づき、電力・通信事業者、地元関係者と連携し電線類の地中化に取り組んできています。



総 曲 輪 線

(4) 私道舗装補助事業 8,400 千円

| | |
|------|--|
| 対象道路 | 幅員 2.0m以上 家屋が連たんしていること 接続道路が舗装されていること (舗装見込含む) |
| 補助率 | 工事費の 3/4 以内 補助金額上限 150 万円 |

4. 道路関係統計資料

表1. 道路新設改良事業実績

| 年度 | 項目 | 総事業費 | | 内 容 | | | 摘要 | |
|----|----|--------|-----------|--------|-----------|--------|-----------|---------|
| | | | | 国庫補助事業 | | 市単独事業 | | |
| | | 延長(m) | 事業費(千円) | 延長(m) | 事業費(千円) | 延長(m) | | 事業費(千円) |
| 15 | | 15,086 | 3,343,934 | 4,160 | 1,393,099 | 10,926 | 1,950,835 | |
| 16 | | 12,461 | 2,262,634 | 4,203 | 954,578 | 8,258 | 1,308,056 | |
| 17 | | 14,827 | 2,654,987 | 4,743 | 1,638,532 | 10,084 | 1,016,455 | |

※ 13年度以降は片側工事の場合は工事延長の1/2とする。

表2. 道路舗装新設事業実績

| 年度 | 項目 | 総事業費 | | 内 容 | | | 摘要 | |
|----|----|-------|---------|--------|---------|-------|---------|---------|
| | | | | 国庫補助事業 | | 市単独事業 | | |
| | | 延長(m) | 事業費(千円) | 延長(m) | 事業費(千円) | 延長(m) | | 事業費(千円) |
| 15 | | 4,189 | 116,147 | | | 4,189 | 116,147 | |
| 16 | | 3,060 | 84,680 | | | 3,060 | 84,680 | |
| 17 | | 9,582 | 219,052 | | | 9,582 | 219,052 | |

表3. 県補助事業実績

| 年度 | 事業名 | 事業費(千円) | 延長(m) | 路線名 | 摘要 |
|----|--------|---------|-------|-----------|----|
| 15 | 市道整備事業 | 90,000 | 270.0 | 水橋常願寺右岸本線 | 富山 |
| | 道路舗装事業 | 4,500 | 625.0 | 青島小倉線 | 婦中 |
| 16 | 市道整備事業 | 90,000 | 250.0 | 水橋常願寺右岸本線 | 富山 |
| | 道路舗装事業 | 4,500 | 125.0 | 駅前西本郷線 | 婦中 |
| 17 | 市道整備事業 | 90,000 | 457.0 | 水橋常願寺右岸本線 | 富山 |
| | 道路舗装事業 | 4,500 | 200.0 | 駅前西本郷線 | 婦中 |

表4. 橋梁整備事業実績

| 年度 | 区分 | 事業費 (千円) | 工事箇所 | 摘要 |
|----|-------------------|-------------|----------------|----|
| 15 | 補助事業 | 13,913 | 山吹橋 | 八尾 |
| | 単独事業 | 1,963 | 川住橋 | |
| 16 | 電源立地地域 対策交付金事業 | 11,308 | 小俣橋2号橋 文珠寺橋 | 大山 |
| 17 | 単独事業 | 17,220 | 水橋沖市田袋線橋梁下部工 | 富山 |
| | 電源立地地域対策交付金事業 | 8,505 | こほろぎ橋 | 大山 |
| | 単独事業 | 22,050 | 桜橋 | 八尾 |

表5. 街路事業実績

| 年度 | 項目 | 総事業費 | | 内 容 | | | | 摘要 |
|----|---------------------|-------|---------|---------------------|---------|-------|---------|----|
| | | 延長(m) | 事業費(千円) | 国庫補助事業 | | 市単独事業 | | |
| | | | | 延長(m) | 事業費(千円) | 延長(m) | 事業費(千円) | |
| 15 | | 316 | 893,314 | 105 | 296,077 | 211 | 597,237 | 富山 |
| | 橋台2基 橋脚2基 | | 387,787 | 橋台2基 橋脚2基 | 387,787 | | | 八尾 |
| 16 | | 175 | 716,726 | 89 | 363,419 | 86 | 353,307 | 富山 |
| | 348m 橋脚橋台 各1基 | | 291,241 | 348m 橋脚橋台 各1基 | 291,241 | | | 八尾 |
| 17 | | 217 | 748,279 | 18 | 77,759 | 199 | 670,520 | 富山 |
| | 橋梁上部 工 | | 358,000 | 橋梁上部工 | 358,000 | | | 八尾 |

表6. シンボルロード整備事業実績

| 年度 | 項目 | 総事業費 | | 内 容 | | | | 摘要 |
|----|----|-------|---------|--------|---------|-------|---------|----|
| | | 延長(m) | 事業費(千円) | 国庫補助事業 | | 市単独事業 | | |
| | | | | 延長(m) | 事業費(千円) | 延長(m) | 事業費(千円) | |
| 15 | | 190 | 213,819 | 190 | 213,819 | 0 | 0 | 富山 |
| 16 | | 220 | 171,295 | 220 | 171,295 | 0 | 0 | 富山 |
| 17 | | 41 | 131,345 | 34 | 106,430 | 8 | 24,915 | 富山 |

表7. 電線類地中化整備事業実績

| 年度 | 項目 | 総事業費 | | 内 容 | | | | 摘要 |
|----|----|-------|---------|--------|---------|-------|---------|----|
| | | 延長(m) | 事業費(千円) | 国庫補助事業 | | 市単独事業 | | |
| | | | | 延長(m) | 事業費(千円) | 延長(m) | 事業費(千円) | |
| 15 | | 140 | 99,935 | 140 | 99,935 | 0 | 0 | 富山 |
| 16 | | 0 | 0 | 0 | 0 | 0 | 0 | 富山 |
| 17 | | 0 | 0 | 0 | 0 | 0 | 0 | 富山 |

※ 平成15年度で五艘大泉線事業完了のため、平成16、17年度は事業なし

表8. 私道舗装補助事業実績

| 年度 | 項目 | 事業名 (件) | 延長 (m) | 面積 (㎡) | 予算額 (千円) | 補助率 | 補助金額 (千円) | 摘要 |
|----|----|------------|-----------|-----------|-------------|------|--------------|----|
| | | | | | | | | |
| | | 4 | 425.2 | 1,552.8 | 5,000 | 7/10 | 3,716 | 婦中 |
| 16 | | 9 | 661.5 | 2,021.6 | 6,000 | 3/4 | 5,842 | 富山 |
| | | 16 | 2,186.2 | 7,766.1 | 5,000 | 7/10 | 16,235 | 婦中 |
| 17 | | 11 | 723.8 | 2,530.5 | 6,000 | 3/4 | 6,000 | 富山 |
| | | 5 | 908.1 | 2,435.02 | 5,000 | | 4,715 | 婦中 |

平成17年4月

要綱制定

交付条件 幅員2.0m以上

補助率 工事費の3/4以内

補助金の上限を150万円に設定

維持管理

◆道路・河川などの維持管理

1. 維持管理方針

(1) 道路施設

道路交通の良好な保全及び工場を図るために、舗装、側溝、防護柵、交通安全施設及び橋りょうの補修・改修や街灯の新設・交換を行うとともに、路面清掃等により地球環境の改善を行う。

(2) 河川水路施設

河川水路の環境保全と溢水の防止を図るために、護岸等の補修を行うとともに、除草や浚渫を行う。

(3) 雪対策

降雪時における道路交通の確保と生活の安定を図るために、機械力による除雪を行うとともに、道路の無雪害化をめざし、消雪施設、消融雪溝・流雪溝などの整備を行う。

● 主要施設の現況（18.4.1現在）

| | |
|--------------------|----------|
| ◇市道延長 | 2,974km |
| ◇舗装延長 | 2,640km |
| ◇市管理河川延長 | 70km |
| ◇街灯管理数 | 44,997 灯 |
| ◇市管理消雪設備 (歩道含む) | 441.9km |

2. 平成 18 年度主要事業

事業費 2 4 億 0 , 5 4 5 万円

(単位：千円)

| 事業区分 | | 事業費 | 事業内容 |
|------|------------|---------|---|
| 道路 | リフレッシュ事業 | 640,994 | (1)側溝改修 (2)歩道改修 (3)バリアフリー対策 (4)舗装補修 (5)その他修繕工事等 |
| | 道路台帳整備事業 | 50,166 | 道路台帳整備、公共嘱託登記事務 |
| | 道路維持補修事業 | 165,103 | 市内各所道路施設修繕 |
| | 道路付帯設備管理事業 | 266,654 | 道路付帯設備管理、除草等 |
| | 富山駅地下道管理事業 | 46,063 | 照明維持、清掃等 |
| | クリーンロード事業 | 7,101 | 幹線道路・歩道の路面清掃 |
| | 橋りょう維持補修事業 | 39,099 | 橋梁補修 |
| | サンライト事業 | 216,209 | 街灯維持補修・新設等 |
| | 街路樹管理事業 | 104,901 | 植栽管理、剪定業務 |
| 河川水路 | 河川水路維持管理事業 | 50,004 | (1)清掃・除草 ・松川、いたち川、準用河川等 |
| | | | (2)浚渫及び修繕等 |
| 雪対策 | 除雪対策事業 | 369,356 | 除雪作業委託等 |
| | 消雪対策事業 | 449,802 | (1)市消雪施設更新 218,500 (2)町内設置補助金負担金 162,239 (3)その他維持管理等 69,063 |
| 橋梁 | 橋りょう維持補修事業 | 39,099 | (1)開発陸橋落橋防止 (2)観光橋落橋防止設計 (3)妙川寺橋跨線橋測量設計 (4)橋梁補修工事等 |

◆市道除雪・消雪延長の推移

(単位：km、%)

| 年度 | 除雪延長 | 消雪延長 | 合計 | 市道延長 | 比率 |
|----|-------|------|-------|-------|------|
| 11 | 1,163 | 272 | 1,435 | 1,619 | 88.6 |
| 12 | 1,175 | 286 | 1,461 | 1,639 | 89.1 |
| 13 | 1,183 | 293 | 1,476 | 1,653 | 89.3 |
| 14 | 1,210 | 305 | 1,515 | 1,662 | 91.1 |
| 15 | 1,226 | 311 | 1,537 | 1,687 | 91.1 |
| 16 | 1,249 | 325 | 1,570 | 1,893 | 82.9 |
| 17 | 1,910 | 442 | 2,352 | 2,974 | 78.4 |

主要事業地域別内訳

(千円)

| 事業区分 | | 事業費 | 富山 | 大沢野 | 大山 | 八尾 | 婦中 | 山田 | 細入 |
|-------------|------------------------------|-----------|-------------|------------|------------|------------|---------|------------|--------|
| 道 | リフレッシュ事業 | 640,994 | 483,069 | 25,630 | 32,730 | 31,950 | 49,625 | 9,940 | 8,050 |
| | (1)側溝改修 | | 398,415 | 15,000 | 15,000 | 5,400 | 21,250 | 6,600 | 5,200 |
| | | | (L=10.15km) | (L=0.37km) | (L=0.36km) | (L=0.10km) | | (L=0.42km) | |
| | (2)歩道改修 | | 29,000 | — | — | — | — | — | — |
| | | | (L=0.41km) | | | | | | |
| | (3)バリアフリー対策 | | 20,600 | — | — | — | — | — | — |
| | (4)舗装補修 | | 12,825 | — | 13,630 | 13,050 | 21,250 | 1,200 | — |
| | (5)交差点明色舗装 | | 3,000 | — | — | — | — | — | — |
| | (6)下中瀬湯線昇降階段塗装工事 | | — | — | — | — | — | — | — |
| | (7)新婦トンネル清掃工事 | | — | — | — | — | — | — | — |
| (8)その他の修繕工事 | | 19,229 | 10,630 | 4,100 | 13,500 | 7,125 | 2,140 | 2,850 | |
| 路 | 道路維持補修事業 (市内各所道路施設修繕) | 165,103 | 65,558 | 10,175 | 18,518 | 13,492 | 43,835 | 12,030 | 1,495 |
| | 道路維持事務費 | 50,166 | 28,599 | 2,283 | 8,991 | 2,317 | 5,706 | 1,850 | 420 |
| | 道路維持管理費 | 266,654 | 174,839 | 21,062 | 12,501 | 36,720 | 13,697 | 2,604 | 5,231 |
| | 富山駅地下道管理 (照明維持・清掃等) | 46,063 | 46,063 | — | — | — | — | — | — |
| | クリーンロード事業 (幹線道路・歩道の路面清掃) | 7,101 | 6,101 | — | 1,000 | — | — | — | — |
| | | | 64路線4広場 | | | | | | |
| | サンライト事業 (街灯維持補修・新設等) | 216,209 | 151,646 | 14,711 | 12,701 | 10,240 | 19,930 | 5,288 | 1,693 |
| 街路樹管理 | 104,901 | 93,862 | 950 | 1,150 | 1,000 | 7,744 | 195 | — | |
| 雪対策 | 除雪対策事業 | 369,356 | 209,927 | 23,487 | 35,486 | 35,939 | 38,777 | 15,380 | 10,360 |
| | 消雪対策事業 | 449,802 | 318,466 | 760 | 12,055 | 53,050 | 65,391 | — | 80 |
| | (1)市消雪施設新設・更新 | | 123,400 | — | 1,500 | 47,600 | 46,000 | — | — |
| | (2)町内設置補助金・負担金 | | 161,775 | — | 464 | — | — | — | — |
| (3)その他維持管理費 | | 33,291 | 760 | 10,091 | 5,450 | 19,391 | — | 80 | |
| 橋梁 | 橋りょう維持補修事業 | 39,099 | 10,925 | 8,974 | | 2,100 | 17,100 | — | |
| | | | 開発陸橋等 | 観光橋 | | 妙川寺跨線橋 | 田島3号線橋 | | |
| 河川 | 河川水路維持補修事業 (清掃・除草・浚渫・修繕等) | 50,004 | 33,404 | 2,775 | 3,265 | 400 | 8,420 | 345 | 1,395 |
| 合計 | | 2,405,452 | 1,622,459 | 110,807 | 138,397 | 187,208 | 270,225 | 47,632 | 28,724 |

3. 維持管理関係統計資料

表1.道路延長等の推移

| | 路線数 (本) | 道路延長 (m) | 道路面積 (m ²) | 舗装延長 (m) | 舗装面積 (m ²) | 改良済 延長 (m) | 砂利道 延長 (m) | 舗装率 (%) | 改良率 (%) |
|---------|------------|-------------|---------------------------|-------------|---------------------------|---------------|---------------|------------|------------|
| 17.3.31 | 9,832 | 2,962,538 | 18,173,943 | 2,639,968 | 16,140,743 | 2,191,891 | 326,489 | 89.1% | 74.0% |
| 18.3.31 | 9,891 | 2,974,380 | 18,286,089 | 2,640,861 | 16,262,951 | 2,206,914 | 324,304 | 88.8% | 74.2% |

表2.市道路線認定及び廃止の推移

| | 前年度 路線数(本) | 新規認定 (本) | 廃止 (本) | 小計 (本) | 合計 (本) | 延長 (km) |
|---------|---------------|-------------|-----------|-----------|-----------|------------|
| 17.3.31 | 9,703 | 153 | 24 | 129 | 9,832 | 2,963 |
| 18.3.31 | 9,832 | 88 | 29 | 59 | 9,891 | 2,974 |

表3.橋梁の推移

| 市 道 | | | | | | 国 道・県 道 | | | |
|---------|-----|------------|------------|--------------------------|---------------|---------|-----|------------|------------|
| | 種 別 | 数 量 (橋) | 橋 長 (m) | 面 積 (m ²) | (重要橋梁) (橋) | | 種 別 | 国 道 (橋) | 県 道 (橋) |
| 17.3.31 | 永久橋 | 2,130 | 18,463 | 139,127 | 235 | 16,4.1 | 永久橋 | 166 | 702 |
| | 木 橋 | 6 | 120 | 329 | 0 | | 木 橋 | 0 | 0 |
| | 合 計 | 2,136 | 18,583 | 139,456 | 235 | | 合 計 | 166 | 702 |
| 18.3.31 | 永久橋 | 2,159 | 19,080 | 139,373 | 232 | 17,4.1 | 永久橋 | 166 | 706 |
| | 木 橋 | 6 | 120 | 329 | 0 | | 木 橋 | 0 | 0 |
| | 合 計 | 2,165 | 19,200 | 139,702 | 232 | | 合 計 | 166 | 706 |

表4.その他の道路施設の状況

| | 独立自歩道 | | 横断歩道橋 | | 地下歩道 | | トンネル | |
|---------|--------|----------------------|--------|--------|---------|--------|--------|--------|
| | 延長(Km) | 面積 (m ²) | 数量 (橋) | 延長 (m) | 数量 (箇所) | 延長 (m) | 数量(箇所) | 延長 (m) |
| 17.3.31 | 21 | 101,863 | 5 | 161 | 4 | 557 | 8 | 973 |
| 18.3.31 | 21 | 101,863 | 5 | 161 | 4 | 557 | 8 | 973 |

| | 鉄 道 と の 交 差 (箇所) | | |
|---------|------------------|-----|-----|
| | 立 体 | 平 面 | 合 計 |
| 17.3.31 | 22 | 103 | 125 |
| 18.3.31 | 22 | 103 | 125 |

表5. 地域別市道舗装率・改良率

平成18年4月1日現在

| | 富山 | 大沢野 | 大山 | 八尾 | 婦中 | 山田 | 細入 | 計 | 単位 |
|----------|--------------|-----------|---------|-----------|--------------|---------|---------|------------|----------------|
| ①路線数 | 8,027 | 454 | 262 | 521 | 504 | 59 | 64 | 9,891 | 本 |
| ②総延長 | 1,929,397.40 | 199,467 | 102,884 | 357,253 | 333,270.10 | 106,583 | 33,742 | 3,062,596 | m |
| ③実延長 | 1,882,417 | 195,426 | 101,867 | 350,254 | 308,818.90 | 102,091 | 33,506 | 2,974,380 | m |
| ④実面積 | 11,738,064 | 1,289,300 | 626,823 | 1,951,951 | 1,991,038.56 | 511,944 | 176,968 | 18,286,089 | m ² |
| ⑤舗装済延長 | 1,746,179.80 | 177,834 | 91,577 | 260,372 | 272,656.90 | 62,186 | 30,055 | 2,640,861 | m |
| ⑥舗装済面積 | 11,071,886 | 1,212,922 | 428,930 | 1,200,561 | 1,822,426.29 | 360,089 | 166,137 | 16,262,951 | m ² |
| ⑦砂利道延長 | 126,643 | 17,592 | 10,671 | 89,881 | 36,162.00 | 39,906 | 3,450 | 324,304 | m |
| ⑧規格改良済延長 | 1,501,483.40 | 136,665 | 73,311 | 175,612 | 226,078.60 | 69,373 | 24,391 | 2,206,914 | m |
| ⑨舗装率=⑤/③ | 92.76% | 91.00% | 89.90% | 74.34% | 88.29% | 60.9% | 89.70% | 88.8% | % |
| ⑩改良率=⑧/③ | 79.76% | 69.93% | 71.97% | 50.14% | 73.21% | 68.0% | 72.80% | 74.2% | % |

表6. 国道・県道の舗装率・改良率

平成17年4月1日現在 (単位:m)

| | 実延長 | 改良済延長 | 改良率 | 舗装済延長 | 舗装率 |
|----|-----------|-----------|-------|-----------|-------|
| 国道 | 133,176 | 112,208 | 84.3% | 114,963 | 86.3% |
| 県道 | 613,270 | 526,564 | 85.9% | 540,751 | 88.2% |
| 市道 | 2,962,538 | 2,191,891 | 74.0% | 2,639,968 | 89.1% |
| 合計 | 3,642,888 | 2,830,663 | 77.7% | 3,295,682 | 90.5% |

表7. 国道・県道の橋梁数等

| | 路線数 | 橋 数 | 橋梁延長(m) | 備 考 |
|--|-----------|--------------|---------------------|---------|
| 国道(指定区間/県管理) 8/41/359/360/415/471/472 | 7(2/5) | 166(66/100) | 8,432(4,521/3,911) | H17.4.1 |
| 県道(主要地方道/一般地方道) | 93(24/69) | 706(335/371) | 14,860(8,724/6,136) | H17.4.1 |
| 市 道 | 9,832 | 2,136 | 18,583 | H16.4.1 |

表8. 地域別道路施設状況

| 項 目 | | 年 次 | 富山 | 大沢野 | 大山 | 八尾 | 婦中 | 山田 | 細入 | 合計 | |
|--------------------------------------|----------------|-------------|-------|--------|-----|--------|-----|-----|-----|-------|---------|
| 路 線 数 | | H15年度 | 7,945 | 439 | 249 | 512 | 445 | 50 | 63 | 9703 | |
| 市道 路線 認定 廃止 の 推 移 | 新規認定路線数 (本) | H16年度 | 53 | 23 | 13 | 3 | 49 | 10 | 2 | 153 | |
| | | H17年度 | 56 | 7 | 1 | 4 | 11 | 1 | 8 | 88 | |
| | 廃止路線数 (本) | H16年度 | 18 | 3 | 0 | 2 | 0 | 0 | 1 | 24 | |
| | | H17年度 | 8 | 11 | 1 | 0 | 1 | 1 | 7 | 29 | |
| そ の 他 施 設 の 状 況 | 独 立 自歩道 | 延 長 (km) | H16年度 | 19.3 | 0.2 | 0.0145 | | | | 1.7 | 21.2 |
| | | | H17年度 | 19.3 | 0.2 | 0.0145 | | | | 1.7 | 21.2 |
| | | 面 積 (㎡) | H16年度 | 95,526 | 307 | 49.3 | | | | 5,981 | 101,863 |
| | | | H17年度 | 95,526 | 307 | 49.3 | | | | 5,981 | 101,863 |
| | 横 断 歩道橋 | 数 量 (橋) | H16年度 | 4 | | | 1 | | | | 5 |
| | | | H17年度 | 4 | | | 1 | | | | 5 |
| | | 延 長 (m) | H16年度 | 77 | | | 84 | | | | 161 |
| | | | H17年度 | 77 | | | 84 | | | | 161 |
| | 地 下 歩 道 | 数 量 (箇所) | H16年度 | 4 | | | | | | | 4 |
| | | | H17年度 | 4 | | | | | | | 4 |
| | | 延 長 (m) | H16年度 | 557 | | | | | | | 557 |
| | | | H17年度 | 557 | | | | | | | 557 |
| | ト ン ネル | 数 量 (箇所) | H16年度 | 1 | | | 1 | 1 | 2 | 3 | 8 |
| | | | H17年度 | 1 | | | 1 | 1 | 2 | 3 | 8 |
| | | 延 長 (m) | H16年度 | 37 | | | 96 | 142 | 441 | 257 | 973 |
| | | | H17年度 | 37 | | | 96 | 142 | 441 | 257 | 973 |
| 鉄 道 と の 交 差 | 立 体 (箇所) | H16年度 | 13 | 1 | 2 | 1 | 0 | | 5 | 22 | |
| | | H17年度 | 13 | 1 | 2 | 1 | 0 | | 5 | 22 | |
| | 平 面 (箇所) | H16年度 | 73 | 5 | 6 | 9 | 8 | | 2 | 103 | |
| | | H17年度 | 73 | 4 | 6 | 9 | 9 | | 2 | 103 | |
| | 計 | H16年度 | 86 | 6 | 8 | 10 | 8 | 0 | 7 | 125 | |
| | | H17年度 | 86 | 5 | 8 | 10 | 9 | 0 | 7 | 125 | |

表9. 地域別橋梁概況

| 種別 | 項目 | 年次 | 富山 | 大沢野 | 大山 | 八尾 | 婦中 | 山田 | 細入 | 合計 |
|-----------|-----------|--------|--------|-------|-------|--------|--------|-------|-------|---------|
| 永久橋 | 数量 (橋) | H16年度 | 1,476 | 114 | 69 | 191 | 238 | 27 | 15 | 2,130 |
| | | H17年度 | 1,474 | 118 | 71 | 194 | 256 | 27 | 19 | 2,159 |
| | 延長 (m) | H16年度 | 9,712 | 1,209 | 1,000 | 2,925 | 2,436 | 740 | 441 | 18,463 |
| | | H17年度 | 9,714 | 1,014 | 1,006 | 3,248 | 2,662 | 740 | 696 | 19,080 |
| | 面積 (㎡) | H16年度 | 75,410 | 9,114 | 6,748 | 20,697 | 19,608 | 4,596 | 2,954 | 139,127 |
| | | H17年度 | 75,538 | 7,590 | 6,748 | 20,697 | 20,101 | 4,671 | 4,028 | 139,373 |
| 木橋 | 数量 (橋) | H16年度 | 3 | 0 | 1 | 1 | 1 | 0 | 0 | 6 |
| | | H17年度 | 3 | 0 | 1 | 1 | 1 | 0 | 0 | 6 |
| | 延長 (m) | H16年度 | 25 | 0 | 20 | 71 | 4 | 0 | 0 | 120 |
| | | H17年度 | 25 | 0 | 20 | 71 | 4 | 0 | 0 | 120 |
| | 面積 (㎡) | H16年度 | 83 | 0 | 50 | 192 | 4 | 0 | 0 | 329 |
| | | H17年度 | 83 | 0 | 50 | 192 | 4 | 0 | 0 | 329 |
| 計 | 数量 (橋) | H16年度 | 1,479 | 114 | 70 | 192 | 239 | 27 | 15 | 2,136 |
| | | H17年度 | 1,477 | 118 | 72 | 195 | 257 | 27 | 19 | 2,165 |
| | 延長 (m) | H16年度 | 9,737 | 1,209 | 1,020 | 2,996 | 2,440 | 740 | 441 | 18,583 |
| | | H17年度 | 9,739 | 1,014 | 1,026 | 3,319 | 2,666 | 740 | 696 | 19,200 |
| | 面積 (㎡) | H16年度 | 75,493 | 9,114 | 6,798 | 20,889 | 19,612 | 4,596 | 2,954 | 139,456 |
| | | H17年度 | 75,621 | 7,590 | 6,798 | 20,889 | 20,105 | 4,596 | 4,028 | 139,702 |
| 重要橋梁 内 | 橋梁数 | H16年度 | 97 | 15 | 14 | 51 | 43 | 5 | 10 | 235 |
| | | H17年度 | 97 | 11 | 15 | 51 | 42 | 6 | 10 | 232 |
| 国道 | 数量 (橋) | 16.4.1 | 74 | 6 | 0 | 38 | 29 | 0 | 19 | 166 |
| | | 17.4.1 | 74 | 6 | 0 | 38 | 29 | 0 | 19 | 166 |
| 県道 | 数量 (橋) | 16.4.1 | 371 | 66 | 71 | 87 | 96 | 11 | 0 | 702 |
| | | 17.4.1 | 380 | 65 | 68 | 87 | 95 | 11 | 0 | 706 |

表 10. 道路補修等地域別実績表

(1) 平成17年度

(千円)

| 項 目 | | 富山 | 大沢野 | 大山 | 八尾 | 婦中 | 山田 | 細入 | 全域 |
|----------------|-----|--------------------|--------|--------|-------|--------|-------|-------|--------------------|
| 側溝改修 | 件数 | 99 | 2 | 5 | 3 | 7 | 1 | 5 | 122 |
| | 工事費 | 475,293 | 5,864 | 4,993 | 2,709 | 24,722 | 3,360 | 457 | 517,398 |
| 歩道補修 (段差解消) | 件数 | 10 (2) | 0 | 0 | 0 | 0 | 0 | 0 | 10 (2) |
| | 工事費 | 63,987 (20,843) | 0 | 0 | 0 | 0 | 0 | 0 | 63,987 (20,843) |
| 舗装補修 | 件数 | 5 | 19 | 8 | 3 | 6 | 0 | 6 | 47 |
| | 工事費 | 44,415 | 10,543 | 33,754 | 5,481 | 16,737 | 0 | 2,449 | 113,379 |
| その他 の工事 | 件数 | 2 | 29 | 6 | 10 | 1 | 1 | 1 | 50 |
| | 工事費 | 4,628 | 8,830 | 13,033 | 9,692 | 1,311 | 494 | 10 | 37,998 |

(2) 平成18年度 当初予算額 640,994千円

(千円)

| 項目 | 富山 | 大沢野 | 大山 | 八尾 | 婦中 | 山田 | 細入 | 合計 |
|------|---------|--------|--------|--------|--------|-------|-------|---------|
| 側溝補修 | 398,415 | 15,000 | 15,000 | 5,400 | 21,250 | 6,600 | 5,200 | 466,865 |
| 歩道補修 | 29,000 | — | — | — | — | — | — | 29,000 |
| 段差解消 | 20,600 | — | — | — | — | — | — | 20,600 |
| 舗装補修 | 12,825 | — | 13,630 | 13,050 | 21,250 | 1,200 | — | 61,955 |
| 明色舗装 | 3,000 | — | — | — | — | — | — | 3,000 |
| その他 | 19,229 | 10,630 | 4,100 | 13,500 | 7,125 | 2,140 | 2,850 | 59,574 |
| 合計 | 483,069 | 25,630 | 32,730 | 31,950 | 49,625 | 9,940 | 8,050 | 640,994 |

表 11. 側溝改修工事費予算の推移 (富山地域、当初予算)

(単位：百万円)

| 区分 | 13年度 | | 14年度 | | 15年度 | | 16年度 | | 17年度 | | 18年度 | |
|----|------|-----|--------|-----|--------|-----|--------|-----|--------|-----|--------|-----|
| | 側溝改修 | 765 | 20.0km | 795 | 20.5km | 662 | 17.0km | 331 | 8.45km | 350 | 8.76km | 398 |

表 12. 街灯管理及び設置状況の推移

(単位：灯)

| 年度 | 新設 | 移管 | 小計 | 管理灯数累計 |
|---------|-----|-------|-------|--------|
| 11 | 249 | 168 | 417 | 31,890 |
| 12 | 397 | 274 | 671 | 32,561 |
| 13 | 479 | 77 | 556 | 33,117 |
| 14 | 483 | 80 | 563 | 33,680 |
| 15 | 495 | 241 | 736 | 34,416 |
| 16 | 570 | 329 | 899 | 35,315 |
| 17(合併後) | 512 | 1,242 | 1,754 | 44,997 |

平成 18 年度設置計画

街灯新設工事 新設設置灯数 652 灯 15,289 千円

表 13. 交通安全灯管理及び設置状況の推移 (単位：灯)

| 年度 | 管理灯数 (新設・移管) | 管理灯数累計 |
|---------|-----------------|--------|
| 11 | 26 | 1,424 |
| 12 | 19 | 1,443 |
| 13 | 20 | 1,463 |
| 14 | 25 | 1,488 |
| 15 | 48 | 1,536 |
| 16 | 10 | 1,546 |
| 17(合併後) | 14 | 1,975 |

表 14. 消雪施設設置状況

(単位：km)

| 設置者 | 11 | 12 | 13 | 14 | 15 | 16 | 17 | 累計 |
|-------|-------|-------|-------|-------|-------|-------|-------|-------|
| 市管理 | 4.1 | 2.7 | 2.6 | 2.3 | 1.28 | 0 | 0 | 156.1 |
| 町内会 | 7.3 | 4.1 | 4.3 | 9.2 | 4.3 | 13.4 | 6.6 | 241.2 |
| その他 | 2.1 | 7.4 | 0 | 0 | 1.0 | 1.1 | 0 | 56.8 |
| 小計 | 13.5 | 14.2 | 6.9 | 11.5 | 6.58 | 14.5 | 6.6 | |
| 消雪延長計 | 272.1 | 286.3 | 293.2 | 304.7 | 304.7 | 311.3 | 317.9 | |

表 15. 平成 18 年度消雪施設更新計画

(単位：千円)

| 路線名 | 事業費 | 事業内容 | 工事費 | 事務費 | うち補助 |
|-------------|---------|----------|---------|-------|---------|
| 下奥井広田線 | 11,000 | L=222m | 10,700 | 300 | 6,600 |
| 上栄城村線 | 15,000 | L=181m | 14,600 | 400 | 9,000 |
| 五本榎一本木線 | 32,000 | L=460m | 31,100 | 900 | 19,200 |
| 南部団地 1 号線 | 48,000 | L=1,000m | 46,600 | 1,400 | 28,800 |
| 工業センター 4 号線 | 21,000 | 揚水施設 | 20,400 | 600 | 12,600 |
| 保内神通線 | 50,000 | ポンプ施設 | 47,600 | 2,400 | 30,000 |
| 計 | 177,000 | | 171,000 | 6,000 | 106,200 |

表 16. 町内会消雪装置設置補助事業実績

(S52 年 6 月要綱設置)

| 年度 | 件数 | 延長 | 補助額 | 備考 |
|----|-----|---------|-----------|---|
| 11 | 7 | 7,258 | 60,535 | S56 年 7 月 補助率 30%→50% |
| 12 | 8 | 4,087 | 67,090 | S60 年 4 月 限度額 500 万円→ 600 万円 |
| 13 | 8 | 4,343 | 46,807 | H 3 年 4 月 " 600 万円→ 750 万円 |
| 14 | 17 | 9,186 | 113,449 | H 7 年 4 月 " 750 万円→1,000 万円 |
| 15 | 12 | 4,355 | 69,011 | H18 年 4 月 " 1,000 万円→消雪管500 万円 井戸 500 万円 |
| 16 | 37 | 13,463 | 160,234 | |
| 17 | 20 | 6,558 | 115,473 | |
| 累計 | 431 | 212,541 | 2,410,700 | |

表 17. 除雪状況等の推移

| | 11 | 12 | 13 | 14 | 15 | 16 | 17 |
|-----------|---------|---------|---------|---------|---------|---------|-----------|
| 降雪量 cm | 339 | 328 | 230 | 299 | 330 | 384 | 504 |
| 最高積雪深 cm | 50 | 55 | 35 | 61 | 70 | 69 | 79 |
| 除雪計画延長 km | 1,113.7 | 1,123.8 | 1,130.9 | 1,157.6 | 1,174.5 | 1,193.0 | 1,910.3 |
| 除雪総費用(千円) | 222,958 | 285,241 | 161,059 | 300,166 | 257,542 | 232,620 | 1,169,792 |
| 機械借上料(千円) | 30,836 | 33,234 | 36,560 | 39,115 | 38,632 | 38,699 | 87,797 |

平成 18 年度事業費 369,356 千円

除雪業務委託料(待機料含む) 164,367 千円

除雪機械借上料(71台) 71,542 千円

除雪機械購入費(補助事業) 13,500 千円

表 18. 除雪等実績（路線数、除雪延長）

| 年度 | 除雪路線数 | 車道 (km) | 歩道 (km) | 公園園路等 (km) | 合計 (km) | 凍結防止剤 散布量 (g/m ²) |
|----|-------|------------|------------|---------------|------------|-------------------------------------|
| 12 | 5,681 | 1,123.8 | 86.5 | 50.7 | 1,261.0 | 40 |
| 13 | 5,746 | 1,130.9 | 92.4 | 52.0 | 1,275.3 | 40 |
| 14 | 5,901 | 1,157.6 | 112.6 | 52.9 | 1,323.1 | 40 |
| 15 | 5,970 | 1,174.6 | 126.7 | 51.3 | 1,352.6 | 40 |
| 16 | 6,025 | 1,193.9 | 132.3 | 51.3 | 1,377.5 | 40 |
| 17 | 7,177 | 1,910.3 | 170.6 | 58.0 | 2,138.9 | 40 |

表 19. 除雪機械の状況

| 区分 | 14年度 | | | 15年度 | | | 16年度 | | | 17年度 | | |
|-----------------|------|-----|-----|------|-----|-----|------|-----|-----|------|-----|-----|
| | 市有 | 委託 | 合計 | 市有 | 委託 | 合計 | 市有 | 委託 | 合計 | 市有 | 委託 | 合計 |
| 除雪 グレーダー | 6 | 24 | 30 | 6 | 25 | 31 | 6 | 25 | 31 | 7 | 31 | 38 |
| スノー ローダー | 2 | 184 | 186 | 2 | 180 | 182 | 2 | 181 | 183 | 4 | 296 | 300 |
| 除雪ドーザー | 1 | 21 | 22 | 1 | 22 | 23 | 1 | 24 | 25 | 40 | 92 | 132 |
| 除雪トラック | 1 | 2 | 3 | 1 | 1 | 2 | 1 | 1 | 2 | 6 | 30 | 8 |
| ロータリー 除雪車 | 2 | 1 | 3 | 2 | 1 | 3 | 2 | 2 | 4 | 10 | 6 | 16 |
| 小型除雪車 (搭乗式) | 6 | 15 | 21 | 8 | 13 | 21 | 10 | 17 | 27 | 50 | 21 | 71 |
| 小型除雪車 (ハンド式) | 4 | 35 | 39 | 4 | 42 | 46 | 1 | 47 | 48 | 72 | 54 | 126 |
| ブルドーザー | - | 7 | 7 | - | 7 | 7 | - | 7 | 7 | - | 26 | 26 |
| 凍結防止剤 散布車 | 2 | - | 2 | 2 | - | 2 | 2 | - | 2 | 4 | - | 4 |
| 合計 | 24 | 289 | 313 | 26 | 291 | 317 | 25 | 304 | 329 | 193 | 556 | 721 |

表20. 道路除雪実施機構図



表21. 富山市の冬期気象概況

資料 富山気象地方台
富山市石坂2415

| 項目 | 年度 | 単位 | 元 | 2 | 3 | 4 | 5 | 6 | 7 | 8 | 9 | 10 | 11 | 12 | 13 | 14 | 15 | 16 | 17 | 13～17 5ヶ年平均 |
|------------------|----|----|-------------------------|-------------------------|-------------------------|-------------------------|-------------------------|-------------------------|-------------------------|-----------------------|-------------------------|-------------------------|-------------------------|-------------------------|------------------------|-------------------------|-------------------------|-------------------------|-------------------------|----------------|
| 大雪注意報 発表回数 | | 回 | 10 | 9 | 7 | 6 | 4 | 4 | 6 | 6 | 7 | 23 | 21 | 32 | 17 | 12 | 31 | 28 | 43 | 26.2 |
| 大雪警報 発表回数 | | 回 | 3 | 2 | 1 | 0 | 1 | 0 | 2 | 2 | 0 | 0 | 1 | 2 | 1 | 3 | 0 | 2 | 0 | 1.2 |
| 最大降雪量 (月 日) | | cm | 30 (1.24) | 63 (2.23) | 38 (1.19) | 39 (12.24) | 51 (1.23) | 38 (1.14) | 45 (2.10) | 24 (1.29) | 29 (1.24) | 35 (1.7) | 35 (2.16) | 35 (1.4) | 33 (1.2) | 61 (1.5) | 47 (2.7) | 69 (2.1) | 47 (12.13) | 51.4 |
| 最大積雪深 | | cm | 66 (1.26) | 71 (2.25) | 49 (1.20) | 40 (12.25) | 60 (1.23) | 59 (1.16) | 80 (2.30) | 22 (1.30) | 34 (1.25) | 51 (1.10) | 50 (2.17) | 55 (1.17) | 35 (1.4) | 55 (1.6) | 70 (2.8) | 69 (2.3) | 79 (1.8) | 61.6 |
| 累計降雪深 (期 間) | | cm | 161 (11.29～ 3.26) | 322 (12.25～ 3.17) | 263 (12.12～ 2.26) | 201 (12.26～ 2.23) | 313 (12.14～ 2.20) | 265 (12.15～ 2.21) | 360 (12.20～ 3.20) | 139 (12.2～ 4.2) | 137 (12.20～ 2.17) | 270 (12.30～ 2.27) | 339 (12.18～ 3.26) | 328 (12.11～ 3.13) | 217 (1.20～ 2.19) | 299 (12.10～ 2.13) | 330 (12.10～ 3.18) | 384 (12.23～ 3.26) | 524 (12.23～ 3.30) | 350.8 |
| 1.5 cm以上 降雪日 | | 回 | 4 | 10 | 6 | 3 | 4 | 5 | 8 | 1 | 4 | 9 | 9 | 8 | 18 | 7 | 11 | 9 | 12 | 11.4 |
| 1.0 cm以上 降雪日 | | 回 | 5 | 10 | 12 | 5 | 10 | 10 | 11 | 7 | 4 | 10 | 14 | 3 | 4 | 4 | 12 | 12 | 19 | 10.2 |
| 降雪日数 | | 日 | 51 | 59 | 47 | 22 | 58 | 27 | 70 | 20 | 40 | 20 | 31 | 33 | 42 | 24 | 48 | 59 | 58 | 46.2 |
| 異常低温注意報 発表回数 | | 回 | 7 | 0 | 3 | 0 | 0 | 0 | 15 | 18 | 11 | 22 | 26 | 25 | 9 | 22 | 27 | 17 | 44 | 23.8 |
| 1℃以下の 温度回数 | | 日 | 32 | 37 | 31 | 27 | 48 | 40 | 52 | 40 | 40 | 7 | 24 | 54 | 49 | 55 | 58 | 45 | 82 | 57.8 |
| 最低気温 | | ℃ | -6.1 (1.28) | -4.0 (1.24) | -3.0 (2.20) | -4.0 (12.25) | -5.0 (1.30) | -6.1 (1.17) | -5.8 (2.2) | -5.6 (3.23) | -3.4 (1.25) | -2.6 (2.30) | -4.9 (3.10) | -4.5 (1.18) | -3.0 (2.2) | -5.4 (2.2) | -4.9 (3.5) | -2.9 (1.24) | -5.5 (1.9) | -4.3 |
| 冬期平均 気温 | | ℃ | 5.1 | 4.4 | 5.2 | 6.1 | 3.8 | 4.3 | 3.9 | 5.9 | 4.4 | 4.2 | 4.4 | 4.4 | 4.1 | 3.5 | 5.3 | 4.5 | 3.2 | 4.1 |

※データは9°00'～9°00'までの24時間とする。下段の数字は月日

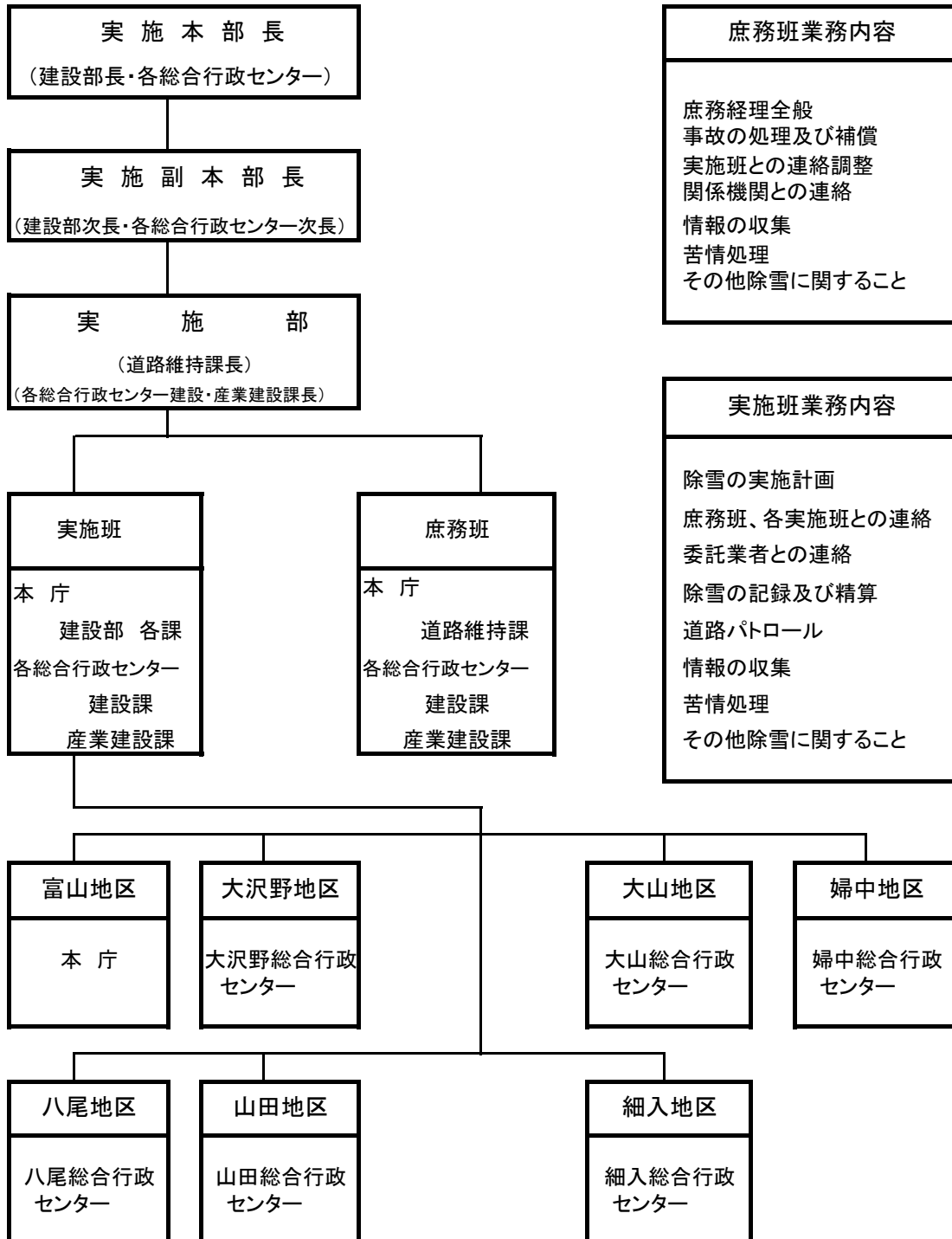
河 川

1. 河川整備の現況

本市は、全国有数の急流河川である常願寺川と神通川の流域に位置し、古くから大水害にみまわれてきた歴史があります。2大河川の流域には高密度に人口、資産が集積し、一度、堤防が決壊すれば広範囲に甚大な被害が予想されます。

また、近年、河川流域における急速な都市化の進展は、既存の排水路や中小河川に大きな負荷をかける結果、都市型水害が発生するようになりました。

一方、『川』は農業・商工業・観光の様々な分野において市民生活に密接な関わりを持ちながら、本市の風土や文化の醸成に大きく寄与してきました。

現在、市では、市内の 97 の一級河川と 13 の二級河川、また 36 の準用河川について、国、県と一体となり、それぞれの河川がもつ特性を生かしながら、まちづくりと密着した河川整備を進めています。

2. 河川整備の課題

平成 10 年・11 年の豪雨では、生活排水路と中小河川との合流点や低地部において、溢水により、家屋の浸水被害が多く発生しました。さらに、昨年、突発的な集中豪雨や台風 23 号の影響により神通川左岸を中心に大きな浸水被害が発生しました。

今後は、この水害を教訓として、流域全体の治水安全度の一層の向上を図るため、関係機関が緊密に連携し、「水害に強いまちづくり」を進めることが喫緊の課題となっております。

平成 16 年 10 月（台風 23 号）

計画高水位に迫る神通川



3. 平成 18 年度主要事業

(1)河川水路整備事業 事業費 3 億 7,177 万円

(千円)

| 河川等区分 | 全体計画 | | 平成 18 年度 | | 18 年度末 進捗率 |
|-----------|--------|-----------|----------|-----------|---------------|
| | 計画年度 | 計画内容 | 事業費 | 主な内容 | |
| 中川改修 | H6～27 | 延長 2,460m | 126,000 | 橋梁 下部工 | 29.3% |
| がめ川改修 | H17～19 | 延長 80m | 30,000 | 護岸延長 20m | 25.0% |
| 馬渡川改修 | H6～22 | 延長 880m | 15,000 | 護岸延長 20m | 63.5% |
| 宮路川改修 | H13～22 | 延長 640m | 81,000 | 護岸延長 30m | 30.3% |
| 都市・その他排水路 | | | 119,778 | 工事延長 996m | |

宮路川（都市基盤河川改修事業・整備イメージ図）

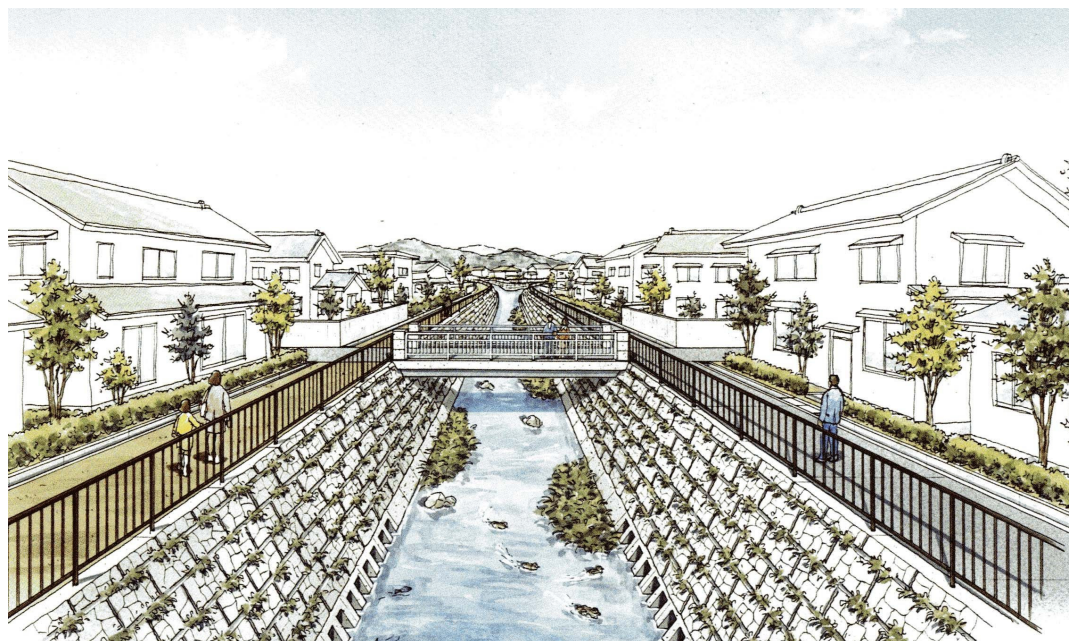

(多自然型川づくり)

(2) 浸水対策事業 事業費 4 億 3,855 万円

(千円)

| 河川区分等 | 全体計画 | | 平成 18 年度 | | 18 年度末 進捗率 |
|----------------------|--------|----------------|----------|--------------------------|---------------|
| | 計画年度 | 計画内容 | 事業費 | 主な内容 | |
| 佐田川改良 | H13～22 | 延長 2,280m | 25,000 | 工事延長 70m | 29.0% |
| 新鍛冶川改良 | H14～26 | 延長 1,110m | 30,000 | 工事延長 55m | 37.0% |
| 大泉東排水路改良 | H16～18 | 延長 196m | 17,000 | 工事延長 110m | 100.0% |
| 岩瀬川排水路 | H16～20 | 延長 990m | 63,000 | 工事延長 97m | 14.0% |
| 北代排水路改良 | H16～18 | 延長 300m | 5,000 | 工事延長 150m | 100.0% |
| 堀川排水路改良 | H17～21 | 延長 350m | 30,000 | 工事延長 78m | 新規 |
| 大沢野西排水路改良 | H18～22 | 延長 750m | 35,000 | 工事延長 90m | 新規 |
| 羽根 3 区排水路改良 | H18 | 延長 6m | 4,500 | 工事延長 6m | 新規 |
| 長江新町排水路改良 | H18 | 延長 85m | 25,000 | 工事延長 85m | 新規 |
| 呉羽本町排水路改良 | H18 | 延長 10m | 5,000 | 工事延長 10m | 新規 |
| 呉羽小学校グラウンド 貯留施設設置 | H18 | 貯留施設 | 25,000 | 工事延長 300m グラウンド整正 1 式 | 新規 |
| 希望ヶ丘団地調整池 改良 | H18 | 貯留施設 | 30,000 | 貯留量 5,500 m ³ | 新規 |
| 準用河川の浚渫等 | H18～ | 浚渫工事等 | 1,800 | 工事延長 50m | 新規 |
| 委託 5 箇所 | H18 | | 23,550 | | 新規 |
| 用地購入 2 箇所 | H18 | 久郷調整池 羽根調整池 | 118,500 | | 新規 |

(3) 水辺空間整備事業 事業費 2,000 万円

白岩川廢川敷水辺空間活用事業

(4) 急傾斜地崩壊防止対策事業 事業費 40,466 万円

上ヶ島地区、茗ヶ原地区、東谷地区、小島地区

上ヶ島地区（急傾斜地崩壊防止対策事業）



4. 河川関係統計資料

表1. 河川水路整備事業

| 年度 | 総事業費 (千円) | 補助事業 | | | | | | | 単独事業 | | |
|------|--------------|--------|-----------|-------------|------|-----------|-------------|-----------|-------------|------------|-------------|
| | | 都市基盤河川 | | | 準用河川 | | | 合計 | | 都市排水路等 | |
| | | 箇所 | 延長 (m) | 事業費 (千円) | 箇所 | 延長 (m) | 事業費 (千円) | 延長 (m) | 事業費 (千円) | 延長 (km) | 事業費 (千円) |
| 15年度 | 649,888 | 2 | 90 | 180,000 | 1 | 110 | 120,900 | 200 | 300,900 | 4.52 | 348,988 |
| 16年度 | 344,078 | 2 | 55 | 126,000 | 2 | 30 | 84,000 | 85 | 210,000 | 0.96 | 134,078 |
| 17年度 | 429,277 | 2 | 55 | 102,000 | 1 | 30 | 126,000 | 85 | 228,000 | 1.70 | 201,277 |

表2. 浸水対策事業

| 年度 | 総事業費 (千円) | 水路整備 | | その他 | | 備 考 |
|------|--------------|------|-------|-----|-------------------------|--------------------------------|
| | | 箇所 | 延長(m) | 箇所 | 整備内容 | |
| 15年度 | 317,763 | 5 | 719 | 2 | 調整池V=6750m ³ | 下富居調整池・上富居調整池 |
| 16年度 | 125,108 | 3 | 260 | 1 | 調整池V=850m ³ | 上富居調整池 |
| 17年度 | 292,821 | 7 | 560 | 7 | 調整池設備・転倒ゲート1基 水門3基 | 上富居調整池・転倒ゲート 水門自動遠隔操作・委託4箇所 |

表3. 急傾斜地崩壊防止対策事業

| 年度 | 総事業費 (千円) | 箇所 | 延長(m) | 備 考 |
|------|--------------|----|-------|-----------------------|
| 15年度 | 46,142 | 3 | 85 | 福島、大瀬谷、城山 |
| 16年度 | 43,240 | 3 | 470 | 福島、外輪野、城山 |
| 17年度 | 33,380 | 4 | 138 | 小島(2)地区、東谷 上ヶ島、茗ヶ原 |

表4. 道路橋りょう災害復旧費

| 年度 | 総事業費 (千円) | 箇所 | 災害内容 |
|------|--------------|----|-------------------|
| 15年度 | 20,639 | 11 | 凍上、集中豪雨、融雪による道路災害 |
| 16年度 | 378,909 | 50 | 融雪、台風23号による道路災害 |
| 17年度 | 124,069 | 38 | 梅雨前線豪雨による道路災害 |

表5. 河川災害復旧費

| 年度 | 総事業費 (千円) | 箇所 | 災害内容 |
|------|--------------|----|---------------|
| 15年度 | 0 | 0 | |
| 16年度 | 0 | 0 | |
| 17年度 | 21,195 | 3 | 梅雨前線豪雨による河川災害 |

表6. 富山市域関係河川の状況

(平成18年3月31日)

| 種別 区分 | 本 川 | | 支 川 | | 小 支 川 | | 計 | |
|----------|-----|-----------|-----|-----------|-------|-----------|-----|-----------|
| | 河川数 | 延 長 | 数 | 延 長 | 数 | 延 長 | 数 | 延 長 |
| 1級河川 | 2 | 97,590 | 20 | 166,870 | 75 | 216,580 | 97 | 481,040 |
| | | (97,590) | | (166,870) | | (214,980) | | (479,440) |
| | [2] | [46,700] | [3] | [22,900] | | | [5] | [69,600] |
| 2級河川 | 4 | 57,260 | 9 | 34,193 | | | 13 | 91,453 |
| | | (12,500) | | (25,213) | | | | (37,713) |
| 準用河川 | 5 | (12,310) | 15 | (31,220) | 16 | (15,340) | 36 | (58,870) |
| 市域内の計 | 11 | (122,400) | 44 | (223,303) | 91 | (230,320) | 146 | (576,023) |

()市域内延長

[]市域内直轄分

(1級河川)

| 河川名 | | | 区間 | | 流路延長 (m) | 告示 年月日 |
|-----------------|-----|------------|---|----------------|--------------------|----------------------------------|
| 本川 | 支川 | 小支川 | 上流端 | 下流端 | | |
| 常願寺川 (真川を含む) | | | 富山市字有峰字真川谷割10番の2地先 | 海まで | 51,670 [21,500] | T14.4.1 S42.5.25 |
| | 小口川 | | 富山市有峰字小口川谷割 1番地の1地先の祐延貯水池 | 常願寺川 の合流点 | 16,610 | S6.5.1 S42.5.25 S45.4.20 |
| | | 長尾谷川 | 富山市大字中地山字マサワリ地先の 小口川第1発電所長尾谷川取水堰堤 | 小口川へ の合流点 | 200 | S43.4.8 |
| | | 深谷川 | 富山市大字水須字川原火割1番の15地先 の小口川第2発電所深谷川取水堰堤 | 同 | 400 | S43.4.8 |
| | | マッタテ川 | 富山市大字水須字外隠治国有林139林班地 先の小口川第2発電所マッタテ川取水堰堤 | 同 | 1,360 | S14.10.28 S42.5.25 S43.4.8 |
| | | 細尾谷川 | 富山市大字水須字外隠治国有林139林班地 先の小口川第2発電所細尾谷川取水堰堤 | マッタテ川 への合流点 | 100 | S43.4.8 |
| | | 東笠山 北谷川 | 富山市大字有峰字小口川谷割5番の1地先 の小口川第3発電所東笠山北谷川取水堰堤 | 小口川へ の合流点 | 300 | S43.4.8 |
| | | 東笠山 南谷川 | 富山市大字有峰字小口川谷割5番の1地先 の小口川第3発電所東笠山南谷川取水堰堤 | 同 | 100 | S43.4.8 |
| | | 祐延北谷川 | 富山市大字有峰字小口川谷割8番の1地先 の小口川第3発電所祐延北谷川取水堰堤 | 同 | 300 | S43.4.8 |
| | | 小口西谷川 | 富山市大字小口川谷割3番の1地先 | 同 | 700 | S43.4.8 |
| | 和田川 | | 左岸 富山市大字有峰字村川谷割6番の1地先 右岸 同市大字同字33番地地先 | 常願寺川 への合流点 | 20,250 | S6.5.1 S42.5.25 |
| | | ヒノ谷川 | 富山市大字小見字西俣割地先の中地山 発電所ヒノ谷川取水堰堤 | 和田川へ の合流点 | 200 | S43.4.8 |
| | | カンパ谷川 | 富山市大字亀谷字向山割地先の中地山 発電所カンパ谷川取水堰堤 | 同 | 50 | S43.4.8 |
| | | 極楽坂 南谷川 | 富山市大字亀谷字入会山割6番の16地先の 亀谷発電所極楽坂南谷川取水堰堤 | 同 | 150 | S43.4.8 |

(1級河川)

| 河川名 | | | 区間 | | 流路延長 (m) | 告示 年月日 |
|-----|----|------------|--|--------------------|-------------|----------------------|
| 本川 | 支川 | 小支川 | 上流端 | 下流端 | | |
| | | イタドリ 谷川 | 富山市大字亀谷字入会山割6番の7地先の 亀谷発電所イタドリ谷川取水堰堤 | 同 | 50 | S43.4.8 |
| | | 真谷川 | 富山市大字亀谷字入会山割4番の2地先の 真川発電所上ノ谷川取水堰堤 | 同 | 3,100 | S43.4.8 |
| | | 中ノ谷川 | 富山市大字亀谷字入会山割4番の1地先の 真川発電所上ノ谷川取水堰堤 | 真谷川へ の合流点 | 600 | S43.4.8 |
| | | 大谷川 | 富山市大字有峰字村川谷割23地先 | 和田川へ の合流点 | 1,800 | S37.1.16 S42.5.25 |
| | | 口広谷川 | 富山市大字有峰字村川谷割24番地先の 貯水池口広谷川取水堰堤 | 同 | 800 | S43.4.8 |
| | | 下駄谷川 | 富山市大字有峰字村川谷割24番地先の 有峰貯水池下駄谷川取水堰堤 | 同 | 900 | S43.4.8 |
| | | 東坂森谷川 | 富山市大字有峰字村川谷割26番地先の 有峰貯水池東坂森谷川取水堰堤 | 同 | 1,900 | S43.4.8 |
| | | 白樺谷川 | 富山市大字有峰字村川谷割25番地先の 有峰貯水池白樺谷川取水堰堤 | 東坂森谷 川への合 流点 | 200 | S43.4.8 |
| | | 白樺小谷川 | 富山市大字有峰字村川谷割25番地先の 有峰貯水池白樺大谷川取水堰堤 | 白樺谷川 への合流 点 | 100 | S43.4.8 |
| | | 東坂森 小谷川 | 富山市大字有峰字村川谷割26番地先の 有峰貯水池東坂森小谷川取水堰堤 | 東坂森谷 川への合 流点 | 70 | S43.4.8 |
| | | 足谷川 | 富山市大字有峰字村川谷割10番地先の 小口川第3発電所足谷川取水堰堤 | 和田川へ の合流点 | 3,500 | S43.4.8 |
| | | 猪根谷川 | 富山市大字有峰字村川谷割27番地先 | 同 | 1,400 | S43.4.8 |
| | | 西谷川 | 左岸 富山市大字有峰字村川谷割1番地先 右岸 同市大字字川谷割3番地先 | 同 | 2,100 | S17.10.8 S42.5.25 |

(1級河川)

| 河川名 | | | 区間 | | 流路延長 (m) | 告示 年月日 |
|----------------|------------|-----------|--|-----------|--------------------|---------------------------------|
| 本川 | 支川 | 小支川 | 上流端 | 下流端 | | |
| | 牛首谷川 | | 富山市大字本宮字瀬戸割1番地先の真川発電所牛首谷川取水堰堤 | 常願寺川への合流点 | 5,250 | S14.10.28 S42.5.25 |
| | 赤萩谷川 | | 富山市大字本宮字赤萩谷割地先の真川発電所赤萩谷川取水堰堤 | 常願寺川への合流点 | 1,400 | S43.4.8 |
| | カラ杉谷川 | | 富山市大字本宮字カラ杉谷割地先の真川発電所カラ杉谷川取水堰堤 | 同 | 1,500 | S43.4.8 |
| | 大瀬戸谷川 | | 富山市大字本宮字瀬戸蔵割地先の真川発電所大瀬戸谷川取水堰堤 | 同 | 1,000 | S43.4.8 |
| | サブ谷川 | | 富山市大字本宮字サブ谷割地先の真川発電所サブ谷川取水堰堤 | 同 | 800 | S43.4.8 |
| | 湯川 | | 富山市大字有峰字真川谷割18番地先の白岩砂防堰堤 | 同 | 4,000 | S39.3.28 S42.5.25 |
| | | 湯川 小谷川 | 富山市大字有峰字真川谷割地先の真川発電所湯川小谷川取水堰堤 | 湯川への合流点 | 400 | S43.4.8 |
| | ホトロ谷川 | | 富山市大字有峰字真川谷割19番地先の真川発電所ホトロ谷川取水堰堤 | 常願寺川への合流点 | 400 | S43.4.8 |
| | スゴ谷川 | | 富山市大字有峰字真川谷割21番の2地先 | 同 | 2,180 | S6.5.1 S42.5.25 |
| | ノモノ原 谷川 | | 富山市大字有峰字真川谷割14番の乙地先の有峰貯水池ノモノ原谷川取水堰堤 | 同 | 100 | S43.4.8 |
| | 岩井谷川 | | 富山市大字有峰字真川谷割14番地先 | 同 | 2,510 | S6.5.1 S42.5.25 |
| 神通川 (宮川を含む) | | | 左岸 岐阜県高山市一之宮町字釜屋敷 6551番地先 右岸 岐阜県高山市一之宮町字カラ谷6603番地先 | 海まで | 45,920 [25,000] | M35.3. T6.2.2 S44.3.20 |
| | いたち川 | | 左岸 富山市馬瀬口字築瀬832の4番地先 右岸 同市西の番字南制1番地先 | 神通川への合流点 | 14,880 | S6.5.1 S40.11.13 S44.3.20 |

(1級河川)

| 河川名 | | | 区間 | | 流路延長 (m) | 告示 年月日 |
|-----|----------------------------|-----------------|--|-----------|--------------------|----------------------------------|
| 本川 | 支川 | 小支川 | 上流端 | 下流端 | | |
| | | 赤江川 (宮路川を含む) | 左岸 富山市長江一丁目744番2地先 右岸 同市長江新町三丁目222番地先 | いたち川への合流点 | 2,840 | S40.11.13 S44.3.20 H13.4.5 |
| | | 松川 | 左岸 富山市西田地方字長割419番地先 右岸 同市西田地方831番地先 | 同 | 2,630 | S14.10.28 S44.3.20 |
| | | 佐野川 | 富山市布瀬町字上反割317番地の5地先 | 松川への合流点 | 1,180 | S46.3.20 S58.4.5 |
| | | 冷川 | 富山市下堀松ノ木割12番地の1地先の 県道橋 | 同 | 3,100 | S44.3.20 S47.4.26 |
| | | 四ツ谷川 | 左岸 富山市太郎丸字伊地免割136番の 6地先 右岸 同市堀川小泉町字古道割725番の 6地先 | 冷川への合流点 | 1,740 | S47.4.26 |
| | | 筏川 | 左岸 富山市石屋字横手割245番地先 右岸 同市石屋字明神田割96番地先 | いたち川への合流点 | 2,400 | S44.3.20 |
| | 馬渡川 | | 富山市石坂字深田3689番の2地先県道 馬渡橋下流端 | 神通川への合流点 | 900 | H6.7.25 |
| | 古川 | | 左岸 富山市金屋字神田4750番地先 右岸 同市婦中町安田字高戸割1785番 | 同 | 4,200 | S44.3.20 S48.4.12 |
| | 井田川 (室牧川及び) 大長谷川を含む) | | 左岸 富山市八尾町大字切詰字東瀬戸14 番地先 | 同 | 44,930 [14,800] | S6.5.1 S44.3.20 |
| | | 田島川 | 左岸 富山市婦中町下轡田621番地先 右岸 同市同町下轡田627番地先 | 井田川への合流点 | 2,550 | S46.3.20 |
| | | 祖母川 | 富山市羽根字外窪1417番の4地先の 県道橋 | 田島川への合流点 | 1,000 | S48.4.12 |
| | | 宮島川 | 左岸 富山市婦中町袋字宿免168番地の 2地先 右岸 同市同町同145番地の2地先 | 井田川への合流点 | 3,180 | S46.3.20 H4.4.10 |
| | | 坪野川 | 左岸 富山市婦中町字砂子田685番地先 右岸 同市同町字板倉117番地先 | 宮島川への合流点 | 2,250 | S47.4.26 |

(1級河川)

| 河川名 | | | 区間 | | 流路延長 | 告示 |
|-----|----|------------------|---|-----------|--------------------|-----------------------------------|
| 本川 | 支川 | 小支川 | 上流端 | 下流端 | (m) | 年月日 |
| | | 山田川 (百瀬川を含む) | 日尾谷の合流点 | 井田川への合流点 | 36,600 (36,000) | T5.12.8 S44.3.20 |
| | | 赤江川 | 左岸 富山市山田大字宿坊字上山10番地の27地先 右岸 同市同大字同字7番地の35地先 | 山田川への合流点 | 10,500 | S38.10.29 S42.3.31 S44.3.20 |
| | | 峠川 | 左岸 富山市八尾町大字水谷字上ノ谷1419番地先 右岸 同市同町同大字同字1397番地先 | 赤江川への合流点 | 7,400 | S38.10.29 S44.3.20 |
| | | 下ノ谷川 | 左岸 富山市八尾町水谷字下ノ谷957番地先 右岸 同市同町水谷字又場969番地先 | 峠川への合流点 | 750 | S48.4.12 |
| | | 辺呂川 | 左岸 富山市婦中町大字長沢13306番地先 右岸 同市同町同字13294番地先 | 山田川への合流点 | 4,100 | S40.11.13 S44.3.20 |
| | | 湯谷川 | 左岸 富山市山田中村字湯谷3061番地先 右岸 同市山田小谷字湯谷977番地先 | 同 | 3,550 | H元.5.29 |
| | | 磯川 | 富山市婦中町下井沢2331番地先の県道橋 | 井田川への合流点 | 1,420 | S48.4.12 |
| | | 合場川 | 左岸 富山市八尾町大字深谷字野平島1559番地先 右岸 同市同町同大字字阿原島3939番地先 | 同 | 7,100 | S42.3.31 S44.3.20 |
| | | 峠川放水路 | 峠川からの分派点 | 同 | 760 | H2.6.8 |
| | | 久婦須川 (万波川を含む) | 左岸 岐阜県飛騨市宮川町大字万波字姥ヶ懐413番1地先 右岸 同県同市同町同大字三吉谷397番1地先 | 同 | 17,730 (16,730) | T14.4.1 S44.3.20 S60.4.6 |
| | | 大亦川 | 富山市八尾町大字桐谷字大亦27番の34地先の大亦川取水堰堤 | 久婦須川への合流点 | 400 | S44.3.20 |
| | | 別荘川 | 左岸 富山市八尾町大字小井波字西の谷61の1番地先 右岸 同市同町同大字字アミアケ13番地先 | 井田川への合流点 | 9,200 | S39.3.28 S44.3.20 |
| | | 茗ヶ原川 | 左岸 富山市八尾町大字茗ヶ島新屋3577番地先 右岸 同市同町同大字同字3845番地先 | 別荘川への合流点 | 4,200 | S42.3.21 S44.3.20 |
| | | 野積川 | 東又谷からの合流点 | 井田川への合流点 | 16,470 | S14.4.1 S6.5.1 S44.3.20 |

(1級河川)

| 河川名 | | | 区間 | | 流路延長 (m) | 告示 年月日 |
|-----|-----|-------|---|----------|-------------------|--------------------------------|
| 本川 | 支川 | 小支川 | 上流端 | 下流端 | | |
| | | 仁歩川 | 左岸 富山市八尾町大字倉ヶ谷字岸沢 890番地先 | 野積川への合流点 | 5,800 | S44.3.20 |
| | | 獵師ヶ谷川 | 富山市八尾町大字獵師ヶ原字中滝8番地の 獵師ヶ谷川取水堰堤 | 同 | 700 | S44.3.20 |
| | | アシ谷川 | 富山市八尾町大字獵師ヶ原字足谷49番の 甲地先のアシ谷川取水堰堤 | 同 | 300 | S44.3.20 |
| | | 忠六谷川 | 富山市八尾町大字獵師ヶ原字忠六谷51 番地先の忠六谷川取水堰堤 | 同 | 30 | S44.3.20 |
| | | 大玉生川 | 富山市八尾町大玉生字水谷1174番地先の 町道橋 | 井田川への合流点 | 3,410 | S48.4.12 |
| | | 大足谷川 | 左岸 富山市八尾町大字茗ヶ島字向山26 番の1地先 右岸 同市同町同大字同字25番地の1地先 | 同 | 110 | S37.1.16 S44.3.20 |
| | | 谷ノ口 | 富山市八尾町花房字大崩81番5地先の 大長谷第一発電所取水堰 | 同 | 1,550 | S62.5.21 |
| | | 野呂谷 | 富山市八尾町東原字野呂谷25番地先の 大長谷第一発電所取水堰 | 同 | 100 | S62.5.21 |
| | | 袖ノ谷 | 左岸 富山市八尾町庵谷字高山6番の 44地先 右岸 同市同町同大字間瀬戸7番地の1 地先 | 同 | 670 | H元.5.29 |
| | | 杉ヶ谷 | 富山市八尾町切詰字杉ノ谷5番1地先の 大長谷第三発電所取水堰 | 同 | 1,170 | S62.5.21 |
| | | 大谷 | 富山市八尾町切詰字大谷6番1地先の 大長谷第三発電所取水堰 | 同 | 1,300 | S62.5.21 |
| | 土川 | | 左岸 富山市森田字辻田割313番地先 右岸 同市森田字三百刈割162番地先 | 神通川への合流点 | 6,260 | S14.10.28 S44.3.20 |
| | | 太田川 | 左岸 富山市大字善名字沼田割1674番 地先 右岸 同市大字下番字窪田割812番地先 | 土川への合流点 | 7,200 | S45.4.20 |
| | 熊野川 | | 富山市河内字江崎割地先の上流端を示す 標柱 | 神通川への合流点 | 26,900 [5,700] | T14.4.1 S44.3.20 H8.5.11 |

(1級河川)

| 河川名 | | | 区間 | | 流路延長 | 告示 |
|-----|-----|------|---|----------|------------------|----------------------------------|
| 本川 | 支川 | 小支川 | 上流端 | 下流端 | (m) | 年月日 |
| | | 荒川 | 左岸 富山市友杉字北浦割1695番地先 右岸 同市杉字坊ノ西割1298番地先 | 熊野川への合流点 | 1,500 | S44.3.20 |
| | | 樋橋川 | 富山市福居柳ノ木割91番の1戊地先の市道橋 | 同 | 2,770 | S42.3.31 S44.3.20 S46.3.20 |
| | | 土瀬川 | 富山市栗山字沢下割601番地先の国道橋 | 樋橋川への合流点 | 880 | S46.3.20 |
| | | 大久保川 | 左岸 富山市東大久保409番地先 右岸 同市下大久保31番の1地先 | 熊野川への合流点 | 1,630 | S52.4.18 |
| | | 急滝川 | 左岸 富山市大字万願寺字飛山割1451番地先 右岸 同町同大字同字1456番地先 | 同 | 2,830 | S14.10.28 S44.3.20 |
| | | 虫谷川 | 左岸 富山市大字万願寺山下1番の9地先 右岸 同市同大字同字2番地先 | 同 | 3,300 | S35.2.11 S44.3.20 |
| | | 黒川 | 左岸 富山市大字清水字池原233番地先 右岸 同市同大字双嶺字荒屋敷7番地先 | 同 | 7,850 | S14.10.28 S44.3.20 |
| | | 小佐波川 | 左岸 富山市大字小佐波字西俣割1579番地先 右岸 同市同大字同字574番地先 | 黒川への合流点 | 4,400 | S45.4.20 |
| | | 棚ヶ原川 | 左岸 富山市大字棚ヶ原字西田割320番地先 右岸 同市同大字同字319番地先 | 同 | 3,500 | S45.4.20 |
| | | 小原川 | 富山市河内字小屋谷割地先の 上流端を示す標柱 | 熊野川への合流点 | 300 | H8.5.11 |
| | 西派川 | | 神通川からの分派点 | 神通川への合流点 | 2,400 [2,400] | S44.3.20 |
| | 長棟川 | | 左岸 富山市大字長棟字ダンゴ山割3番地先 右岸 同市大字字猪83番地先 | 同 | 10,400 | T14.4.1 S44.3.20 |
| | | 入ノ谷川 | 富山市大字太田薄波字小ヶ坂割72番の2地先の入ノ谷川取水堰堤 | 長棟川への合流点 | 200 | S44.3.20 |
| | | 朝月谷川 | 富山市大字奥山字川平割1番の2地先の朝月谷川取水堰堤 | 同 | 150 | S44.3.20 |

(1級河川)

| 河川名 | | | 区間 | | 流路延長 | 告示 |
|-----|----|------|-------------------------------|-----|------|----------|
| 本川 | 支川 | 小支川 | 上流端 | 下流端 | (m) | 年月日 |
| | | 銀砂谷川 | 富山市大字奥山字河平割国有林203林班 地先の長棟橋 | 同 | 550 | S44.3.20 |
| | | 横谷川 | 富山市大字奥山字河平割国有林206林班 地先 | 同 | 550 | S44.3.20 |

(2級河川)

| 河川名 | | | 区間 | | 流路延長 | 告示 |
|-------------------|------|-----|--|-------------------|-------------------|-------------------------------|
| 本川 | 支川 | 小支川 | 上流端 | 下流端 | (m) | 年月日 |
| 上市川 (上流千石川を含む) | | | 左岸 中新川郡上市町千石字 権平地先 右岸 中新川郡上市町千石字滝下三枚滝下流 谷川合流点 | 海まで | 24,100 (3,000) | S6.5.1 |
| 白岩川 | | | 左岸 富山県中新川郡立山町城前ツブリ11の 2番地先 右岸 同町長小滝1178番地先 | 海まで | 24,580 (6,400) | S5.12.8 S6.5.1 S23.8.31 |
| | 下条川 | | 左岸 富山市水橋桜木156番1地先 右岸 同市水橋桜木203番1地先 | 白岩川へ の合流点 | 2,763 | S47.3.31 |
| | 川原田川 | | 左岸 富山市水橋字沖378番地先 右岸 同市水橋同字198番地先 | 同 | 3,950 | S45.3.31 |
| | 小出川 | | 富山県中新川郡上市町上条沖68番地先 | 同 | 4,500 | S37.3.29 S59.9.11 |
| | 石割川 | | 左岸 富山県中新川郡上市町放士ヶ瀬新8番 地先 右岸 同町飯坂新字南割228番地先 | 同 | 3,600 (2,800) | S43.3.30 S47.3.31 |
| | 新堀川 | | 富山市水橋開発292番地先県道橋 | 同 | 1,470 | S49.3.30 |
| | 八幡川 | | 富山県中新川郡立山町大字上鉾木字泥掛31番 の2地先 | 同 | 3,050 (100) | S43.3.30 S44.3.31 |
| | 細川 | | 左岸 富山県中新川郡舟橋村古海老江東前田 296番地先 右岸 同村同字297番地先 | 同 | 3,500 (500) | S40.11.13 |
| 古川 | | | 富山市八幡58番地の2地先 | 海まで | 2,600 | S48.3.31 S59.9.11 |
| 新堀川 | | | 左岸 富山市二俣字寿田856番地先 右岸 同市字向田105番地先 | 放生津潟 への合流 点 | 5,980 (500) | S14.10.28 |
| | 鍛冶川 | | 左岸 富山市三ノ熊字内山6番地先 右岸 同市同字中山34番地 | 新堀川へ の合流点 | 7,500 | S42.3.31 |
| | 新鍛冶川 | | 富山市高木字源梁781の1番地先県道橋 | 同 | 3,860 (1,630) | S51.6.30 |

(準用河川)

| 河川名 | | | 区間 | | 流路延長 (m) | 告示 年月日 |
|---------------|----------------|-----|--------------------------------|--------------------|-------------|---------------------|
| 本川 | 支川 | 小支川 | 上流端 | 下流端 | | |
| (準用河川) がめ川 | | | 富山市上赤絵東条割 118の2番地先県道橋 | 富岩運河 合流点 | 2,400 | S50.1.14 |
| 神通川 | (準用河川) 馬渡川 | | 富山市五福大曲沼割 5388の3番地先市道橋 | 1級河川 馬渡川 合流点 | 1,320 | S50.1.14 |
| 常願寺川 | (準用河川) 中川 | | 左岸 富山市新庄庚申238の2 番地先荏原川合流点 | 常願寺川 の合流点 | 4,100 | S50.1.14 |
| 〃 | (準用河川) 半俵川 | | 富山市開大林割 72の2の1番地先市道橋 | 〃 | 3,000 | S50.1.14 |
| 神通川 | (準用河川) 蝮川川 | | 富山市蝮川148番地 (国道41号線蝮川小橋) | 熊野川 合流点 | 2,100 | S56.1.30 |
| (準用河川) 村川 | | | 富山市新屋西敷割 6番の2地先 | 海まで | 4,650 | S59.2.1 H11.3.23 |
| (準用河川) 神明川 | | | 富山市四方荒屋宮下割 2985-1番地先(旧射水線橋) | 海まで | 810 | S56.1.30 |
| 白岩川 | (準用河川) 下条川 | | 富山市水橋五郎丸557(八幡水門) | 下条川 合流点 | 1,470 | S57.1.8 H16.2.13 |
| 古川 | (準用河川) 古川 | | 富山市田尻1番地(国道8号上流端) | 古川 合流点 | 970 | S59.2.22 |
| 新堀川 | (準用河川) 新鍛冶川 | | 富山市呉羽町北322番地先 (小竹江用水余水吐口) | 新鍛冶川 合流点 | 1,220 | S59.2.1 |
| (準用河川) 下須川 | | | 富山市布目3529-1番地先 (市道端上流端) | 海まで | 1,030 | S59.2.1 |
| 神通川 | (準用河川) 千俵川 | | 富山市上千俵336番地(油圧式水門) | 土川 合流点 | 1,540 | S61.2.18 |
| (準用河川) 諏訪川 | | | 富山市高島字在池割7番の5地先 | 海まで | 3,420 | H4.4.10 |
| 神通川 | (準用河川) 二俣川 | | 富山市月岡町三丁目330番地先 | 土川 合流点 | 5,160 | H4.4.10 H13.3.27 |

(準用河川)

| 河川名 | | | 区間 | | 流路延長 | 告示 |
|-----|----------------|-----------------|---|------------------------|-------|------------------|
| 本川 | 支川 | 小支川 | 上流端 | 下流端 | (m) | 年月日 |
| " | (準用河川) 宮路川 | | 富山市中川原字八幡田割98番の6地先 | 赤江川 (宮路川を含む) 合流点 | 2,170 | H4.4.10 H13.4 |
| " | (準用河川) 大久保川 | | 左岸 富山市上大久保字茶畑割78番地先 右岸 富山市上大久保字下水割706番地先 | 大久保川 合流点 | 1,980 | S51.6.21 |
| " | 田島川 | (準用河川) 沢田川 | 富山市婦中町下坂倉20番4地先 | 田島川 合流点 | 2,190 | H6.4.1 |
| " | 宮島川 | (準用河川) 麦島排水路 | 富山市婦中町笹倉91番1地先 | 宮島川 合流点 | 370 | H6.4.1 |
| " | 古川 | (準用河川) 池田川 | 富山市婦中町新町6番1地先 | 古川 合流点 | 4,150 | H6.4.1 |
| " | 赤江川 | (準用河川) 後家川 | 富山市婦中町千里1316番1地先 | 赤江川 合流点 | 1,830 | H6.4.1 |
| " | (準用河川) 白谷川 | | 富山市大字東福沢字東福沢816番地先 | 熊野川 合流点 | 440 | S62.4.1 |
| " | (準用河川) 上滝川 | | 左岸 富山市大山上野字段割603番地先 大川寺裏分水点地点 | 熊野川 合流点 | 1,600 | S50.6.19 |
| " | (準用河川) 中滝川 | | 左岸 富山市大山上野字段割603番地先 大川寺裏分水点地点 | 上滝川 合流点 | 1,400 | S50.6.19 |
| " | (準用河川) 土川 | | 左岸 富山市八尾町北谷字641番地先 右岸 富山市城生字鉄砲町山割21-1 | 神通川 合流点 | 2,750 | S59.6.1 |
| " | 赤江川 | (準用河川) 柁尾川 | 左岸 富山市八尾町新山字桂谷22番地先 右岸 富山市八尾町新山字西谷10番地先 | 赤江川 合流点 | 1,500 | S59.6.1 |
| " | 峠川 | (準用河川) 西谷川 | 左岸 富山市八尾町 国有地 右岸 富山市八尾町上高善寺字高岸629番地先 | 峠川 合流点 | 230 | S59.6.1 |
| " | 赤江川 | (準用河川) 中ノ沢谷川 | 左岸 富山市八尾町妙川寺1604番地先 右岸 富山須八尾町妙川寺字前山3番地先 | 新田用水 合流点 | 350 | S59.6.1 |
| " | 合場川 | (準用河川) 立川 | 左岸 富山市八尾町深谷字京ヶ峯57番地先 右岸 富山市八尾町深谷字源平 地先 | 合場川 合流点 | 150 | S59.6.1 |

(準用河川)

| 河川名 | | | 区間 | | 流路延長 (m) | 告示 年月日 |
|-----|------|-----------------|---|-------------|-------------|-----------|
| 本川 | 支川 | 小支川 | 上流端 | 下流端 | | |
| " | 久婦須川 | (準用河川) 檜尾川 | 左岸 富山市八尾町檜尾字地野469-1番地先 右岸 富山市八尾町檜尾字地野395-1番地先 | 久婦須川 合流点 | 500 | S59.6.1 |
| " | 久婦須川 | (準用河川) 外面谷川 | 左岸 富山市八尾町外堀字東谷718番地先 右岸 富山市八尾町外堀字神明48番地先 | 久婦須川 合流点 | 1,500 | S59.6.1 |
| " | 野積川 | (準用河川) 谷山川 | 左岸 富山市八尾町東川倉228番地先 右岸 富山市八尾町東川倉字北谷12-21番地先 | 野積川 合流点 | 790 | S59.6.1 |
| " | 野積川 | (準用河川) 桂原谷川 | 左岸 富山市八尾町西松瀬字掛原13-2番地先 右岸 富山市八尾町西松瀬字下焼山12-7番地先 | 野積川 合流点 | 380 | S59.6.1 |
| " | 仁歩川 | (準用河川) 中仁歩川 | 左岸 富山市八尾町上仁歩字道谷398-2番地先 右岸 富山市八尾町上仁歩字谷口2809番地先 | 仁歩川 合流点 | 200 | S59.6.1 |
| " | 仁歩川 | (準用河川) 三ツ松川 | 左岸 富山市八尾町三ツ松字四十刈1079番地先 右岸 富山市八尾町三ツ松字東山36-7番地先 | 仁歩川 合流点 | 600 | S59.6.1 |
| " | 井田川 | (準用河川) 高瀬川 | 左岸 富山市八尾町高瀬字北畑17地先 右岸 富山市八尾町高瀬字北畑2-1地先 | 井田川 合流点 | 250 | S59.6.1 |
| " | 井田川 | (準用河川) 明地ヶ谷川 | 左岸 富山市八尾町島地字中島笠管6-2番地先 右岸 富山市八尾町島地字中島笠管7番地先 | 井田川 合流点 | 350 | S59.6.1 |

表7. 富山市の土砂災害危険箇所

(H17. 4現在)

| 項 目 | 箇 所 数 | 備 考 |
|------------------------|--------|-----------|
| 急傾斜地崩壊防止危険区域指定箇所 | 58 箇所 | 県知事指定 |
| 地すべり危険箇所(国土交通省所管) | 59 箇所 | 主務大臣指定 |
| 地すべり危険箇所(農林水産省農村振興局所管) | 44 箇所 | 主務大臣指定 |
| 地すべり危険箇所(農林水産省林野庁所管) | 42 箇所 | 主務大臣指定 |
| 土石流危険溪流箇所 | 338 箇所 | 国土交通省大臣指定 |

急傾斜地崩壊危険区域指定一覧表

2/16

| 区分 | 箇所名 | 地区名 | 地形 | | | オーバーハングの有無 | 地質 | | 湧水等の有無 | 崩壊の有無 | 人数 戸数 | 公共施設等の種類及び数量 | 急傾斜地崩壊危険区域の指定 |
|--------------------|--------------|------|--------|-------|-------|------------|----|--------|--------|-------|--|---------------------|---------------|
| | | | 傾斜度(度) | 長さ(m) | 高さ(m) | | 種類 | 表土の厚さ | | | | | |
| 本庁 | 寺町けやき台 寺町 | 五福 | 30 | 700 | 48 | 無 | 泥岩 | 0.5m以上 | 有 | 無 | 23 市道250 | 平10.3.31 | |
| 本庁 | 山本 | 池多 | 30 | 200 | 11 | 無 | 泥岩 | 0.5m以上 | 有 | 無 | 11 市道200 | 平12.5.17 | |
| 本庁 | 呉羽姫本 町 | 呉羽 | 60 | 220 | 23 | 無 | 泥岩 | 0.5m以上 | 有 | 有 | 12 市道200 市道100 | 昭46.9.21 | |
| 大沢野総合行政センター 建設課 | 八木山 | 大沢野 | 37 | 330 | 20 | | | | | | 16 公民館1 町道330 | 昭45.3.31 平5.1.22 | |
| 大沢野総合行政センター 建設課 | 西大沢 | 大沢野 | 40 | 360 | 35 | | | | | | 37 町道200 | 昭46.11.27 | |
| 大沢野総合行政センター 建設課 | 舟渡 | 下夕南部 | 40 | 250 | 30 | | | | | | 7 神社1 県道250 | 平11.1.13 | |
| 大沢野総合行政センター 建設課 | 猪谷 | 下夕南部 | 50 | 150 | 20 | | | | | | 17 町道100 県道100 | 昭61.3.31 | |
| 大沢野総合行政センター 建設課 | 小羽 | 小羽 | 40 | 600 | 40 | | | | | | 17 学校1 公民館1 保育園1 町道50 県道550 | 昭52.7.9 | |
| 大沢野総合行政センター 建設課 | 土 | 小羽 | 33 | 300 | 10 | | | | | | 5 町道300 | 昭59.2.2 | |
| 大沢野総合行政センター 建設課 | 葛原 | 小羽 | 30 | 920 | 25 | | | | | | 23 公民館1 寺院1 県道920 | 昭50.5.24 | |
| 大沢野総合行政センター 建設課 | 牛ヶ増 | 大沢野 | 45 | 350 | 40 | | | | | | 13 旅館1 公民館1 県道350 | 昭62.3.31 | |
| 大山総合行政センター 建設課 | 亀谷 | 大山 | 38 | 320 | 110 | | | | | | 18 私道200m | 昭58.4.14 | |

急傾斜地崩壊危険区域指定一覧表

3/16

| 区分 | 箇所名 | 地区名 | 地形 | | | オーバーハングの有無 | 地質 | | 湧水等の有無 | 崩壊の有無 | 人数 戸数 | 公共施設等の種類及び数量 | 急傾斜地崩壊危険区域の指定 |
|---------------|-------|-----|--------|-------|-------|------------|----|-------|--------|-------|-------------------------------|--------------|---------------|
| | | | 傾斜度(度) | 長さ(m) | 高さ(m) | | 種類 | 表土の厚さ | | | | | |
| 大山総合行政センター建設課 | 小見 | 大山 | 42 | 180 | 170 | | | | | 11 | 県道250m | 昭48.9.18 | |
| 大山総合行政センター建設課 | 和田 | 大山 | 37 | 410 | 35 | | | | | 20 | 県道500m | 昭56.11.10 | |
| 大山総合行政センター建設課 | 中地山 | 大山 | 35 | 100 | 75 | | | | | 7 | 市道50m | 昭63.3.26 | |
| 大山総合行政センター建設課 | 岡田(1) | 大山 | 32 | 600 | 110 | | | | | 17 | 公民館 県道500m | 昭63.3.26 | |
| 大山総合行政センター建設課 | 岡田(2) | 大山 | 33 | 900 | 25 | | | | | 8 | 市道350m | 平9.12.5 | |
| 大山総合行政センター建設課 | 東小俣 | 大山 | 40 | 200 | 35 | | | | | 9 | 市道350m | 昭60.6.14 | |
| 大山総合行政センター建設課 | 榎ヶ原 | 福沢 | 32 | 500 | 80 | | | | | 11 | 県道120m | 昭59.2.2 | |
| 八尾総合行政センター建設課 | 城生 | 杉原 | 43 | 400 | 15 | 無 | 泥岩 | 有 | 無 | 9 | 鉄道400 市道400 | 昭61.3.31 | |
| 八尾総合行政センター建設課 | 北谷 | 黒瀬谷 | 50 | 150 | 20 | 無 | 泥岩 | 有 | 無 | 5 | 神社1 市道100 | 昭58.4.14 | |
| 八尾総合行政センター建設課 | 岩屋 | 黒瀬谷 | 30 | 500 | 13 | 無 | 泥岩 | 有 | 無 | 14 | 県道500 | 平9.3.31 | |
| 八尾総合行政センター建設課 | 外堀(1) | 黒瀬谷 | 40 | 250 | 20 | 無 | 泥岩 | 有 | 無 | 7 | 市道250 | 平5.1.22 | |
| 八尾総合行政センター建設課 | 外堀(2) | 黒瀬谷 | 46 | 350 | 15 | 無 | 泥岩 | 有 | 無 | 8 | 公民館1 市道350 | 昭62.3.13 | |
| 八尾総合行政センター建設課 | 下笹原 | 卯花 | 40 | 200 | 10 | 無 | 泥岩 | 有 | 無 | 5 | 小学校1 保育所1 駐在所1 県道200 | 昭60.6.4 | |

急傾斜地崩壊危険区域指定一覧表

4/16

| 区分 | 箇所名 | 地区名 | 地形 | | | オーバーハングの有無 | 地質 | | 湧水等の有無 | 崩壊の有無 | 人数 戸数 | 公共施設等の種類及び数量 | 急傾斜地崩壊危険区域の指定 |
|---------------|------|-----|--------|-------|-------|------------|----|-------|--------|-------|--------------------------------------|---------------------|---------------|
| | | | 傾斜度(度) | 長さ(m) | 高さ(m) | | 種類 | 表土の厚さ | | | | | |
| 八尾総合行政センター建設課 | 上井田新 | 杉原 | 50 | 300 | 12 | 無 | 泥岩 | | 有 | 無 | 公民館1 神社1 市道300 | 昭63.3.26 | |
| 八尾総合行政センター建設課 | 福島 | 保内 | 40 | 270 | 16 | 無 | 泥岩 | | 有 | 無 | 市道350 | 昭47.11.24 平2.5.7 | |
| 八尾総合行政センター建設課 | 今町 | 八尾 | 40 | 600 | 15 | 無 | 泥岩 | | 有 | 無 | 寺院3 公民館1 県道50 市道50 | 昭45.1.17 | |
| 八尾総合行政センター建設課 | 東町 | 八尾 | 30 | 200 | 13 | 無 | 泥岩 | | 有 | 無 | 学校1 寺院1 県道100 市道200 | 平9.3.28 | |
| 八尾総合行政センター建設課 | 諏訪町 | 八尾 | 40 | 340 | 40 | 無 | 泥岩 | | 有 | 無 | 寺院2 神社1 公民館1 県道100 市道200 | 昭46.11.27 | |
| 八尾総合行政センター建設課 | 鏡町 | 八尾 | 55 | 70 | 10 | 無 | 泥岩 | | 有 | 無 | 市道200 | 昭51.3.19 | |
| 八尾総合行政センター建設課 | 寺山 | 八尾 | 30 | 320 | 13 | 無 | 泥岩 | | 有 | 無 | 公民館1 市道320 | 昭46.9.21 | |
| 八尾総合行政センター建設課 | 西新町 | 八尾 | 50 | 300 | 40 | 無 | 泥岩 | | 有 | 無 | 公民館1 県道200 市道100 | 昭46.11.27 | |
| 八尾総合行政センター建設課 | 茗ヶ原 | 卯花 | 50 | 150 | 10 | 有 | 泥岩 | | 有 | 有 | 県道200 | 昭58.4.14 | |
| 八尾総合行政センター建設課 | 水口 | 野積 | 55 | 370 | 15 | 無 | 泥岩 | | 有 | 無 | 公民館1 消防屯所1 県道350 | 昭58.4.14 平2.5.7 | |

急傾斜地崩壊危険区域指定一覧表

5/16

| 区分 | 箇所名 | 地区名 | 地形 | | | オーバーハングの有無 | 地質 | | 湧水等の有無 | 崩壊の有無 | 人数 戸数 | 公共施設等の種類及び数量 | 急傾斜地崩壊危険区域の指定 |
|---------------|--------|-----|--------|-------|-------|------------|-----------|-------|--------|-------|------------------------------------|--------------|---------------|
| | | | 傾斜度(度) | 長さ(m) | 高さ(m) | | 種類 | 表土の厚さ | | | | | |
| 八尾総合行政センター建設課 | 三ツ松(1) | 仁歩 | 45 | 150 | 20 | 無 | 泥岩 | | 有 | 無 | 小学校1 寺院1 県道150 市道100 | 昭58.4.14 | |
| 八尾総合行政センター建設課 | 柚木 | 室牧 | 36 | 230 | 25 | 無 | 泥岩 | | 有 | 無 | 神社1 市道200 | 平6.3.25 | |
| 八尾総合行政センター建設課 | 中 | 室牧 | 30 | 400 | 15 | 無 | 泥岩 | | 有 | 無 | 小学校1 公民館1 県道350 | 昭61.3.31 | |
| 八尾総合行政センター建設課 | 今町 | 八尾 | 40 | 150 | 20 | 無 | 泥岩 | | 有 | 無 | 曳山格納庫1 | 平3.8.5 | |
| 八尾総合行政センター建設課 | 茗ヶ原 | 茗ヶ原 | 35 | 110 | 50 | 無 | 砂岩 泥岩 | | 有 | 有 | 市道300 | 平17.10.21 | |
| 婦中総合行政センター建設課 | 上友坂 | 友坂 | 33 | 420 | 53 | 無 | 砂礫 | | 有 | 無 | 神社1 寺院1 県道100m | 昭60.6.14 | |
| 婦中総合行政センター建設課 | 友坂 | 友坂 | 35 | 230 | 20 | 無 | 砂礫 | | 有 | 無 | 市道150m | 昭52.7.9 | |
| 婦中総合行政センター建設課 | 西道島 | 西道島 | 40 | 350 | 20 | 有 | 真岩 粘性岩 | | 有 | 無 | 町道450m 共同作業場1 | 昭51.3.19 | |
| 婦中総合行政センター建設課 | 道島 | 道島 | 40 | 450 | 20 | 無 | 真岩 粘性岩 | | 有 | 無 | 公民館1 共同作業所1 県道270m 市道300m | 昭48.9.18 | |
| 婦中総合行政センター建設課 | 皆杓(1) | 皆杓 | 40 | 200 | 7 | 無 | 砂質泥 岩 | 1.0 | 有 | 無 | | 昭63.3.26 | |
| 婦中総合行政センター建設課 | 皆杓(2) | 皆杓 | 70 | 70 | 5.5 | 無 | 砂質泥 岩 | 1.0 | 有 | 無 | | 平9.3.28 | |
| 婦中総合行政センター建設課 | 東谷 | 東谷 | 52 | 40 | 5.5 | 無 | 砂質泥 岩 | 1.0 | 有 | 無 | | 平11.1.13 | |

急傾斜地崩壊危険区域指定一覧表

6/16

| 区分 | 箇所名 | 地区名 | 地形 | | | オーバーハングの有無 | 地質 | | 湧水等の有無 | 崩壊の有無 | 人数 戸数 | 公共施設等の種類及び数量 | 急傾斜地崩壊危険区域の指定 |
|-----------------|-------|-----|--------|-------|-------|------------|-------|---------|--------|-------|----------|---------------------------------|---------------|
| | | | 傾斜度(度) | 長さ(m) | 高さ(m) | | 種類 | 表土の厚さ | | | | | |
| 婦中総合行政センター建設課 | 吉谷 | 吉谷 | 40 | 250 | 20 | 無 | 砂質泥岩 | 0.1~2.0 | 有 | 無 | 13 | 公民館1 神社1 県道240m 市道420m | 平6.11.21 |
| 婦中総合行政センター建設課 | 大瀬谷 | 大瀬谷 | 40 | 300 | 40 | 無 | 軟岩粘性土 | | 有 | 無 | 6 | 市道300m | 昭56.11.10 |
| 婦中総合行政センター建設課 | 律原 | 律原 | 53 | 6.6 | 8.9 | 無 | 砂質泥岩 | 1.0 | 有 | 無 | 6 | | 平14.3.25 |
| 婦中総合行政センター建設課 | 外輪野 | 外輪野 | 51 | 410 | 6.4 | 無 | 砂質泥岩 | 1.0 | 有 | 無 | 6 | | 平17.10.21 |
| 山田総合行政センター産業建設課 | 中村(1) | 中村 | 45 | 300 | 13 | 無 | | | 無 | 無 | 8 | 市道100m | 昭53.2.28 |
| 山田総合行政センター産業建設課 | 中村(2) | 中村 | 45 | 300 | 25 | 無 | | | 無 | 無 | 19 | 市道300m | 昭48.9.18 |
| 山田総合行政センター産業建設課 | 小島(1) | 小島 | 48 | 300 | 20 | 無 | | | 無 | 無 | 20 | | 昭52.7.9 |
| 山田総合行政センター産業建設課 | 小島(2) | 小島 | 50 | 200 | 25 | 無 | | | 無 | 無 | 24 | 市道100m | 平4.8.14 |
| 山田総合行政センター産業建設課 | 中ノ瀬 | 中ノ瀬 | 60 | 400 | 15 | 無 | | | 無 | 無 | 15 | 市道500m | 昭52.7.9 |
| 山田総合行政センター産業建設課 | 沼又(1) | 沼又 | 35 | 250 | 15 | 無 | | | 無 | 無 | 13 | 県道250m | 昭60.6.14 |
| 山田総合行政センター産業建設課 | 沼又(2) | 沼又 | 40 | 150 | 30 | 無 | | | 無 | 無 | 5 | 市道300m | 平9.3.28 |

地すべり危険箇所(国土交通省所管)

| 所在地 | 箇所名 | 大字 | 指定年月日 | 面積(ha) | 保全対象(戸数・公共施設等) | 備考 |
|-------------|--------|-----|-----------|--------|------------------------------------|----|
| 大沢野総合行政センター | 葛原 | 葛原 | | 31.50 | 20 公民館・集会所 1 | |
| 大沢野総合行政センター | 上小羽 | 上小羽 | | 25.00 | 20 公民館・集会所 1 | |
| 大沢野総合行政センター | 須原 | 須原 | S63.3.18 | 100.00 | 36 公民館・集会所 1 | |
| 大沢野総合行政センター | 横平 | 寺津 | S41.10.24 | 42.00 | 18 林道 2000m, 公民館・集会所 1 | |
| 大沢野総合行政センター | 根上 | 根上 | | 29.00 | 2 | |
| 大沢野総合行政センター | 田池 | 田池 | | 33.00 | 2 | |
| 大山総合行政センター | 緑町 | 緑町 | S54.9.17 | 8.75 | 27 上水道 300m, 水源地 1 | |
| 大山総合行政センター | 道村 | 道村 | | 13.00 | 4 林道 400m | |
| 大山総合行政センター | 西俣 | 西俣 | | 16.00 | 2 | |
| 八尾総合行政センター | 井栗谷・土川 | 井栗谷 | S61.3.25 | 41.30 | 17 林道 500m, 橋 1 | |
| 八尾総合行政センター | 北谷 | 北谷 | | 20.50 | 6 林道 800m | |
| 八尾総合行政センター | 檜尾 | 檜尾 | | 24.00 | | |
| 八尾総合行政センター | 掛畑 | 掛畑 | S42.9.5 | 118.30 | 30 林道 400m, 公民館・集会所 1 | |
| 八尾総合行政センター | 外堀 | 外堀 | | 6.00 | 6 林道 300m | |
| 八尾総合行政センター | 滝脇 | 滝脇 | S39.1.7 | 54.00 | 1 林道 1200m | |
| 八尾総合行政センター | 桐谷 | 桐谷 | S40.10.13 | 241.50 | 33 林道 1500m, 用水路 1, 河川トンネル 1 | |
| 八尾総合行政センター | 下笹原 | 下笹原 | S37.10.9 | 5.60 | | |
| 八尾総合行政センター | 上笹原 | 上笹原 | S35.1.7 | 18.76 | 2 林道 100m, | |
| 八尾総合行政センター | 平等 | 平等 | | 25.00 | 7 | |
| 八尾総合行政センター | 中根 | 中根 | S35.1.7 | 7.00 | 林道 400m, 橋 2 | |
| 八尾総合行政センター | 角間 | 角間 | | 26.50 | 41 公民館・集会所 1 | |
| 八尾総合行政センター | 茗ヶ原 | 茗ヶ原 | | 8.00 | 1 | |
| 八尾総合行政センター | 梅谷 | 梅谷 | S37.10.9 | 6.20 | 4 | |
| 八尾総合行政センター | 田原 | 田原 | | 32.00 | 林道 200m, | |
| 八尾総合行政センター | 西新町 | 西新町 | | 13.00 | 280 上水池 1, 試験場 1, 商店街 1, 公民館・集会所 1 | |
| 八尾総合行政センター | 諏訪町 | 諏訪町 | S40.10.13 | 9.55 | 74 体育館 1, 商店街 1, 公民館・集会所 2, 神社仏閣 2 | |
| 八尾総合行政センター | 葛坂 | 葛坂 | S41.10.24 | 11.50 | 4 | |
| 八尾総合行政センター | 八十島 | 八十島 | S40.10.13 | 117.40 | 75 林道 1400m, 公民館・集会所 3 | |
| 八尾総合行政センター | 上道畑 | 上道畑 | S40.10.13 | 40.00 | 12 林道 1100m, 公民館・集会所 1 | |
| 八尾総合行政センター | 青根 | 青根 | S48.2.15 | 80.00 | 24 堤防 1000m | |
| 八尾総合行政センター | 東川倉 | 東川倉 | S47.12.27 | 101.30 | 62 林道 2000m, 橋 2, 公民館・集会所 3, 不動尊 1 | |
| 八尾総合行政センター | 下牧 | 下牧 | S40.10.13 | 16.10 | 3 | |

地すべり危険箇所(国土交通省所管)

| 所在地 | 箇所名 | 大字 | 指定年月日 | 面積(ha) | 保全対象(戸数・公共施設等) | 備考 |
|------------|-----|-----|-----------|--------|----------------|--|
| 八尾総合行政センター | 布谷 | 布谷 | S44.6.2 | 56.00 | 4 | |
| 八尾総合行政センター | 赤石 | 赤石 | S36.7.12 | 70.00 | 8 | 林道 1000m |
| 八尾総合行政センター | 西松瀬 | 西松瀬 | S37.10.9 | 5.00 | 2 | 林道 350m, 堤防 100m |
| 八尾総合行政センター | 桂原 | 桂浜 | S48.2.15 | 60.00 | 3 | 林道 2000m |
| 八尾総合行政センター | 草連坂 | 巢連坂 | S53.3.9 | 55.35 | 35 | 林道 600m, 公民館・集会所 1 |
| 八尾総合行政センター | 栃折 | 栃折 | S36.7.12 | 246.83 | 10 | 林道 4400m |
| 八尾総合行政センター | 中山 | 中山 | S37.10.9 | 9.10 | 1 | 林道 400m |
| 八尾総合行政センター | 小原 | 小原 | | 55.00 | | |
| 八尾総合行政センター | 清水 | 清水 | | 27.50 | 2 | 林道 600m |
| 婦中総合行政センター | 上瀬開 | 上瀬開 | | 22.50 | 9 | 林道 800m |
| 婦中総合行政センター | 三瀬 | 三瀬 | S41.10.24 | 11.40 | 13 | 公民館・集会所 1 |
| 婦中総合行政センター | 鶯谷 | 鶯谷 | S41.10.26 | 10.80 | 19 | 神社 |
| 婦中総合行政センター | 牛滑 | 牛滑 | | 104.00 | 23 | 用水路 700m |
| 婦中総合行政センター | 大瀬谷 | 大瀬谷 | | 10.00 | 6 | |
| 山田総合行政センター | 宿坊 | 宿坊 | S40.10.13 | 16.00 | 23 | 公民館・集会所 1, 更正施設 1 |
| 山田総合行政センター | 沢連 | 沢連 | S37.10.9 | 143.60 | 37 | 林道 1200m, 農道 200m, 公民館・集会所 1, 更正施設 1 |
| 山田総合行政センター | 白井谷 | 白井谷 | S37.10.9 | 16.20 | 17 | 農道 2400m, 配水所 1, 公民館・集会所 1 |
| 山田総合行政センター | 小島 | 小島 | H7.7.24 | 61.39 | 36 | 林道 600m, 農道 2262m, 用水路 900m, 公民館・集会所 1 |
| 山田総合行政センター | 中村 | 中村 | S39.3.31 | 11.00 | 7 | |
| 山田総合行政センター | 北山 | 北山 | S41.10.24 | 27.70 | 28 | 林道 1200m |
| 山田総合行政センター | 湯 | 湯 | S40.10.13 | 65.00 | 29 | 林道 1200m, 橋 1, 公民館・集会所 1, 砂防指定地 長谷川 600m |
| 山田総合行政センター | 鎌倉 | 鎌倉 | | 28.50 | 17 | 林道 1200m |
| 山田総合行政センター | 谷 | 谷 | S52.7.4 | 94.00 | 6 | 林道 1800m, 農道 2000m, 橋 1, 公民館・集会所 1 |
| 山田総合行政センター | 数納 | 数納 | S37.10.9 | 45.00 | | |
| 山田総合行政センター | 赤目谷 | 赤目谷 | | 49.00 | 13 | 林道 400m, 配水場 1, 公民館・集会所 1 |
| 細入総合行政センター | 割山 | 割山 | | 16.50 | 2 | |
| 細入総合行政センター | 笹津 | 笹津 | | 21.00 | 18 | |

地すべり危険箇所(農林水産省農村振興局所管)

| 所在地 | 箇所名 | 大字 | 指定年月日 | 面積(ha) | 備考 |
|-------------|---------|-----|-------------------------|---------|----|
| 大沢野総合行政センター | 芦生 | 芦生 | | 45.00 | |
| 大沢野総合行政センター | 今生津第一 | 今生津 | | 44.00 | |
| 大沢野総合行政センター | 今生津第二 | 今生津 | | 71.00 | |
| 大沢野総合行政センター | 寺津 | 寺津 | | 33.00 | |
| 大沢野総合行政センター | 田池 | 田池 | | 19.00 | |
| 大沢野総合行政センター | 下伏 | 下伏 | | 22.00 | |
| 大山総合行政センター | 才覚地 | 才覚地 | | 33.00 | |
| 八尾総合行政センター | 高橋 | 高橋 | | 24.00 | |
| 八尾総合行政センター | 中村 | 中村 | | 28.00 | |
| 八尾総合行政センター | 下ノ名 | 下ノ名 | | 15.00 | |
| 八尾総合行政センター | 上ノ名 | 上ノ名 | | 25.00 | |
| 八尾総合行政センター | 東坂下 | 東坂下 | | 16.00 | |
| 八尾総合行政センター | 桐谷第一 | 桐谷 | | 40.00 | |
| 八尾総合行政センター | 桐谷第二 | 桐谷 | | 90.00 | |
| 八尾総合行政センター | 小井波 | 小井波 | | 55.00 | |
| 八尾総合行政センター | 下牧 | 下牧 | | 40.00 | |
| 八尾総合行政センター | 布谷第一 | 布谷 | | 19.00 | |
| 八尾総合行政センター | 布谷第二 | 布谷 | | 29.00 | |
| 八尾総合行政センター | 倉ヶ谷第二 | 倉ヶ谷 | | 15.20 | |
| 八尾総合行政センター | 武道原尾畑 | 武道原 | | 71.00 | |
| 八尾総合行政センター | 大玉生吉友 | 大玉生 | | 74.00 | |
| 八尾総合行政センター | 東松瀬 | 東松瀬 | | 26.00 | |
| 八尾総合行政センター | 野積 | 野積 | | 26.00 | |
| 八尾総合行政センター | 栗須 | 栗須 | | 30.00 | |
| 八尾総合行政センター | 越後谷 | 越後谷 | | 13.00 | |
| 八尾総合行政センター | 安谷 | 安谷 | | 14.00 | |
| 八尾総合行政センター | 倉ヶ谷 | 倉ヶ谷 | S54. 3. 31 H9. 6. 18 | 144. 52 | |
| 八尾総合行政センター | 和山 | 和山 | S54. 3. 31 | 43. 82 | |
| 八尾総合行政センター | 室牧上野 | 上野 | H3. 5. 10 | 49. 00 | |
| 婦中総合行政センター | 道島 | 道島 | | 32. 00 | |
| 山田総合行政センター | 中瀬 | 中瀬 | S53. 3. 31 | 56. 20 | |
| 山田総合行政センター | 中瀬第2 | 中瀬 | S57. 3. 15 | 34. 10 | |
| 山田総合行政センター | 小島 | 小島 | H7. 10. 17 | 56. 00 | |
| 山田総合行政センター | 宿坊東 | 宿坊 | H10. 3. 17 | 14. 70 | |
| 山田総合行政センター | 宿坊第一 | 宿坊 | | 13. 00 | |
| 山田総合行政センター | 宿坊第二 | 宿坊 | | 12. 00 | |
| 山田総合行政センター | 上中瀬第一 | 中瀬 | | 29. 00 | |
| 山田総合行政センター | 上中瀬第二 | 中瀬 | | 48. 00 | |
| 山田総合行政センター | 沼又 | 沼又 | | 128. 00 | |
| 山田総合行政センター | 清水 | 清水 | | 67. 00 | |
| 山田総合行政センター | 今山田第二 | 今山田 | | 96. 00 | |
| 山田総合行政センター | 北山 | 北山 | | 35. 00 | |
| 山田総合行政センター | 若土第1, 3 | 若土 | | 74. 00 | |
| 山田総合行政センター | 若土第二 | 若土 | | 65. 00 | |

地すべり危険箇所（農林水産省林野庁所管）

| 所在地 | 箇所名 | 大字 | 指定年月日 | 面積(ha) | 保全対象（戸数・公共施設等） | 備考 |
|------------|-------------|-----|----------------------|--------|------------------------------|----|
| 大山総合行政センター | 文殊寺 | 文殊寺 | S52.6.7 S57.8.9 | 12.73 | 4 林道200m | |
| 大山総合行政センター | 小谷 | 小谷 | | 60.87 | 1 市道300m | |
| 大山総合行政センター | 大双嶺 | 大双嶺 | S37.9.27 | 5.97 | 歩道200m | |
| 大山総合行政センター | 中滝 | 中滝 | S61.4.10 | 19.45 | 鉄道450m 市道1060m | |
| 八尾総合行政センター | 井栗谷 | 井栗谷 | | 9.12 | 県道100m 市道300m | |
| 八尾総合行政センター | 北惣連 | 桐谷 | S37.9.27 | 14.41 | 3 県道250m | |
| 八尾総合行政センター | 桐谷 (橋子田) | 桐谷 | S37.9.27 | 6.37 | 県道240m | |
| 八尾総合行政センター | 一瀬 | 一瀬 | | 37.00 | 県道550m | |
| 八尾総合行政センター | 小長谷 | 小長谷 | S37.9.27 S63.7.13 | 42.69 | 農道400m | |
| 八尾総合行政センター | 小井波 | 小井波 | S37.9.27 | 13.21 | 1 県道440m | |
| 八尾総合行政センター | 上ヶ島 | 上ヶ島 | | 39.00 | 林道180m | |
| 八尾総合行政センター | 道畑 | 道畑 | S37.9.27 | 6.46 | 林道120m | |
| 八尾総合行政センター | 東布谷 | 東布谷 | S37.9.27 H4.8.5 | 52.54 | 7 県道200m | |
| 八尾総合行政センター | 谷折 | 谷折 | | 112.88 | 1 県道750m 林道350m | |
| 八尾総合行政センター | 東葛坂 | 東葛坂 | S37.9.19 | 8.42 | 10 神社2 | |
| 八尾総合行政センター | 中仁歩 | 中仁歩 | S53.5.4 | 7.13 | 6 神社2 | |
| 八尾総合行政センター | 須郷 | 須郷 | S37.9.27 | 5.24 | 7 神社1 | |
| 八尾総合行政センター | 武道原 | 武道原 | S37.9.27 | 5.01 | 林道150m | |
| 八尾総合行政センター | 大玉生 | 大玉生 | S37.9.19 | 6.83 | 1 小学校 県道650m | |
| 八尾総合行政センター | 上牧 | 上牧 | S37.9.19 | 19.29 | 16 学校 役場支所 県道300m林道350m | |
| 八尾総合行政センター | 小上牧 | 小上牧 | S37.9.19 | 16.67 | 10 学校 役場支所 作業道500m | |
| 八尾総合行政センター | 田頭 | 田頭 | | 60.00 | 10 県道750m | |
| 八尾総合行政センター | 花房 | 花房 | S37.9.27 | 8.73 | 5 県道300m | |
| 八尾総合行政センター | 花房（2） | 花房 | | 28.27 | 14 県道600m | |
| 八尾総合行政センター | 専沢 | 専沢 | | 42.00 | 3 | |
| 八尾総合行政センター | 下ノ茗 | 下ノ茗 | | 177.03 | 9 学校 公民館 神社 県道100m 農道100m | |
| 八尾総合行政センター | 柚ノ木 | 柚ノ木 | S37.9.27 | 7.39 | 8 神社 県道350m | |
| 八尾総合行政センター | 高瀬 | 高瀬 | S56.3.13 | 45.18 | 6 神社 県道1200m 市道500m | |
| 八尾総合行政センター | 平林 | 平林 | S37.9.19 | 6.80 | 7 県道400m 市道250m 林道400m | |
| 八尾総合行政センター | 坂ノ下 | 坂ノ下 | H3.9.10 | 28.80 | 13 県道300m | |
| 八尾総合行政センター | 大玉生峠 | 大玉生 | H7.8.2 | 77.90 | 11 市道200m 林道100m | |
| 八尾総合行政センター | 大玉生滝谷 | | | 88.83 | | |
| 婦中総合行政センター | 道島 | 道島 | | 30.00 | 45 県道500m | |
| 山田総合行政センター | 宿坊 | 宿坊 | S37.9.27 S50.1.21 | 17.29 | 11 県道200m | |
| 山田総合行政センター | 若狭 | 若狭 | | 66.00 | 8 林道 | |
| 山田総合行政センター | 高清水 | 高清水 | | 58.00 | 小学校 神社 県道1100m | |
| 山田総合行政センター | 深道 | 深道 | | 70.54 | 小学校 神社 林道400m | |
| 山田総合行政センター | 鍋谷 | 鍋谷 | S37.9.27 | 10.99 | 林道200m | |
| 山田総合行政センター | 若土 | 若土 | S37.9.27 | 7.81 | 10 県道280m | |
| 山田総合行政センター | 沼ノ又 | 沼ノ又 | | 60.00 | 県道150m | |
| 山田総合行政センター | 牧沼又 | 牧 | S37.9.27 | 14.02 | 6 県道830m | |
| 山田総合行政センター | 清水 | 清水 | S37.9.27 S61.4.10 | 133.35 | 29 小学校 県道1350m | |

土石流危険溪流箇所

| 所在地 | 大字 | ヲウ | 水系名 | 溪流名 | 保全対象（戸数・公共施設等） | 備考 |
|-------------|------|-----|------|--------|----------------|----|
| 本庁 | 金屋 | I | 神通川 | 熊谷 | 養護学校 | |
| 本庁 | 金屋 | I | 神通川 | 新開谷 | 養護学校 | |
| 本庁 | 追分茶屋 | I | 新堀川 | 大谷 | | |
| 本庁 | 吉作 | I | 新堀川 | 吉作 | | |
| 本庁 | 住吉 | I | 新堀川 | 京平 | 児童福祉施設 | |
| 本庁 | 三熊 | I | 新堀川 | 向山 | 県道 | |
| 本庁 | 金屋 | III | 神通川 | 金屋 | | |
| 本庁 | 寺町 | III | 神通川 | 富山稲荷 | | |
| 本庁 | 古沢 | III | 新堀川 | やすらぎ公園 | | |
| 大沢野総合行政センター | 寺家 | I | 神通川 | 舟倉川 | 寺等 | |
| 大沢野総合行政センター | 布尻 | I | 神通川 | 布尻 | 保育所 | |
| 大沢野総合行政センター | 寺津 | I | 神通川 | 大谷沢 | | |
| 大沢野総合行政センター | 薄波 | I | 神通川 | 入の谷 | 発電所等 | |
| 大沢野総合行政センター | 舟渡 | I | 神通川 | 大谷川 | | |
| 大沢野総合行政センター | 猪谷 | I | 神通川 | 秋葉谷 | | |
| 大沢野総合行政センター | 須原 | I | 神通川 | 大谷川 | | |
| 大沢野総合行政センター | 須原 | I | 神通川 | 須原大谷川 | ダム管理所 | |
| 大沢野総合行政センター | 葛原 | I | 神通川 | 引地谷 | 公民館 | |
| 大沢野総合行政センター | 土 | I | 神通川 | 土川 | 公民館 | |
| 大沢野総合行政センター | 寺家 | II | 神通川 | 寺家 | | |
| 大沢野総合行政センター | 芦生 | II | 神通川 | 落し谷 | | |
| 大沢野総合行政センター | 芦生 | II | 神通川 | 地袋谷 | | |
| 大沢野総合行政センター | 今生津 | II | 神通川 | 今生津谷 | | |
| 大沢野総合行政センター | 町長 | II | 神通川 | 宮谷沢 | | |
| 大沢野総合行政センター | 吉野 | II | 神通川 | 吉野 | | |
| 大沢野総合行政センター | 小糸 | II | 神通川 | 小糸谷沢 | | |
| 大沢野総合行政センター | 須原 | II | 神通川 | 宮の谷沢 | | |
| 大沢野総合行政センター | 長川原 | II | 神通川 | 小谷沢 | | |
| 大沢野総合行政センター | 長川原 | II | 神通川 | 長川原 | | |
| 大沢野総合行政センター | 葛原 | II | 神通川 | 葛原(1) | | |
| 大沢野総合行政センター | 下伏 | II | 神通川 | 下伏川 | | |
| 大沢野総合行政センター | 田池 | II | 神通川 | 中瀬谷川 | | |
| 大沢野総合行政センター | 芦生 | III | 神通川 | 滝谷 | | |
| 大沢野総合行政センター | 舟渡 | III | 神通川 | 舟渡 | | |
| 大沢野総合行政センター | 葛原 | III | 神通川 | 葛原(2) | | |
| 大山総合行政センター | 粟巣野 | I | 常願寺川 | 粟巣野(1) | 宿泊施設等 | |
| 大山総合行政センター | 粟巣野 | I | 常願寺川 | 粟巣野(2) | 宿泊施設等 | |
| 大山総合行政センター | 粟巣野 | I | 常願寺川 | 牛首谷 | 宿泊施設等、避難場所 | |
| 大山総合行政センター | 粟巣野 | I | 常願寺川 | 瀬戸蔵谷 | 避難場所 | |
| 大山総合行政センター | 粟巣野 | I | 常願寺川 | 尊谷 | 宿泊施設等 | |
| 大山総合行政センター | 原 | I | 常願寺川 | 中割谷 | 宿泊施設等 | |
| 大山総合行政センター | 原 | I | 常願寺川 | 裏割谷 | 県道、宿泊施設等 | |
| 大山総合行政センター | 原 | I | 常願寺川 | 金山谷 | 県道、公民館、宿泊施設 | |
| 大山総合行政センター | 原 | I | 常願寺川 | 東山谷 | 県道、公民館、宿泊施設 | |
| 大山総合行政センター | 原 | I | 常願寺川 | 一の谷 | 県道 | |
| 大山総合行政センター | 本宮 | I | 常願寺川 | 五平谷 | 県道、駅 | |
| 大山総合行政センター | 本宮 | I | 常願寺川 | 大平谷 | 県道、鉄道等、寺 | |
| 大山総合行政センター | 本宮 | I | 常願寺川 | 鳥越谷 | 県道、鉄道等 | |
| 大山総合行政センター | 亀谷 | I | 常願寺川 | 下ネワ谷 | 寺等 | |
| 大山総合行政センター | 亀谷 | I | 常願寺川 | 金昌寺谷 | 公民館、寺、宿泊施設 | |
| 大山総合行政センター | 亀谷 | I | 常願寺川 | 亀谷 | 発電所等 | |
| 大山総合行政センター | 鉢伏山 | I | 常願寺川 | 鉢伏山北谷 | 発電所等 | |
| 大山総合行政センター | 中地山 | I | 常願寺川 | 北ゴキ谷 | 発電所等 | |
| 大山総合行政センター | 中地山 | I | 常願寺川 | 東マツタテ川 | 発電所等 | |
| 大山総合行政センター | 中地山 | I | 常願寺川 | マツタテ川 | 発電所等 | |
| 大山総合行政センター | 水須 | I | 常願寺川 | 水須 | 発電所等 | |
| 大山総合行政センター | 牧 | I | 常願寺川 | アサ谷 | 県道、集会所 | |
| 大山総合行政センター | 牧 | I | 常願寺川 | アサ谷左 | 県道 | |

土石流危険溪流箇所

| 所在地 | 大字 | ワジ | 水系名 | 溪流名 | 保全対象（戸数・公共施設等） | 備考 |
|------------|-----|-----|------|--------|----------------|----|
| 大山総合行政センター | 牧 | I | 常願寺川 | 藤九郎谷 | 県道 | |
| 大山総合行政センター | 牧 | I | 常願寺川 | 蛇谷 | 県道 | |
| 大山総合行政センター | 松ノ木 | I | 常願寺川 | 小滝 | 発電所、県道 | |
| 大山総合行政センター | 岡田 | I | 常願寺川 | 水カン谷 | 県道 | |
| 大山総合行政センター | 河内 | I | 神通川 | 小原川 | 発電所等 | |
| 大山総合行政センター | 西小俣 | I | 神通川 | 西小俣南谷 | 県道、発電所 | |
| 大山総合行政センター | 西小俣 | I | 神通川 | 西小俣北谷 | 県道、発電所 | |
| 大山総合行政センター | 東黒牧 | I | 神通川 | 東黒牧谷 | 県道 | |
| 大山総合行政センター | 本堂寺 | I | 神通川 | 本堂寺谷 | 県道、役場 | |
| 大山総合行政センター | 東福沢 | I | 神通川 | 上野山 | | |
| 大山総合行政センター | 東福沢 | I | 神通川 | 淵ノ上 | | |
| 大山総合行政センター | 糊ヶ原 | I | 神通川 | 水上谷 | 集会所 | |
| 大山総合行政センター | 大清水 | I | 神通川 | コソズ谷 | 県道、公民館 | |
| 大山総合行政センター | 日尾 | I | 神通川 | ヤマクチ谷 | 県道、公民館 | |
| 大山総合行政センター | 日尾 | I | 神通川 | サガン谷 | 県道、宿泊施設、集会所 | |
| 大山総合行政センター | 牧野 | I | 神通川 | 長谷川 | 県道 | |
| 大山総合行政センター | 牧野 | I | 神通川 | 東薬寺東谷 | 県道、公民館、寺 | |
| 大山総合行政センター | 牧野 | I | 神通川 | コナ谷 | 県道 | |
| 大山総合行政センター | 東福沢 | I | 神通川 | 東福沢西谷 | | |
| 大山総合行政センター | 奥山 | I | 神通川 | 三平谷 | 発電所等 | |
| 大山総合行政センター | 和田 | II | 常願寺川 | 猪根谷 | 県道 | |
| 大山総合行政センター | 和田 | II | 常願寺川 | 水上谷 | 県道 | |
| 大山総合行政センター | 才覚地 | II | 常願寺川 | 才覚地谷 | 県道 | |
| 大山総合行政センター | 牧 | II | 常願寺川 | 牧谷 | 県道 | |
| 大山総合行政センター | 布目 | II | 神通川 | 布目谷 | | |
| 大山総合行政センター | 糊ヶ原 | II | 神通川 | 円段谷 | | |
| 大山総合行政センター | 小坂 | II | 神通川 | 小坂谷 | 県道 | |
| 大山総合行政センター | 小坂 | II | 神通川 | 下小坂谷 | 県道 | |
| 大山総合行政センター | 小坂 | II | 神通川 | 上双嶺谷 | 県道 | |
| 大山総合行政センター | 折谷 | II | 神通川 | 折谷谷 | 県道 | |
| 大山総合行政センター | 石淵 | II | 神通川 | 水上谷 | 県道 | |
| 大山総合行政センター | 日尾 | II | 神通川 | 日尾 | 県道 | |
| 大山総合行政センター | 牧野 | II | 神通川 | 東薬寺西谷 | 県道 | |
| 大山総合行政センター | 東福沢 | II | 神通川 | 北谷入谷 | 県道 | |
| 大山総合行政センター | 東福沢 | II | 神通川 | 谷入谷 | 県道 | |
| 大山総合行政センター | 小佐波 | II | 神通川 | 東俣谷 | | |
| 大山総合行政センター | 東福沢 | II | 神通川 | 東福沢東谷 | | |
| 大山総合行政センター | 東福沢 | II | 神通川 | 白谷 | | |
| 大山総合行政センター | 東福沢 | III | 神通川 | 暁橋 | | |
| 大山総合行政センター | 東小俣 | III | 神通川 | 東小俣(1) | | |
| 大山総合行政センター | 東小俣 | III | 神通川 | 東小俣(2) | | |
| 大山総合行政センター | 松本 | III | 常願寺川 | 松木(1) | | |
| 大山総合行政センター | 松本 | III | 常願寺川 | 松木(2) | | |
| 大山総合行政センター | 糊ヶ原 | III | 神通川 | 糊ヶ原 | | |
| 大山総合行政センター | 牧野 | III | 神通川 | 牧野 | | |
| 大山総合行政センター | 日尾 | III | 神通川 | 日尾(1) | | |
| 大山総合行政センター | 日尾 | III | 神通川 | 日尾(2) | | |
| 大山総合行政センター | 瀬戸 | III | 神通川 | 瀬戸(1) | | |
| 大山総合行政センター | 瀬戸 | III | 神通川 | 瀬戸(2) | | |
| 大山総合行政センター | 上瀬戸 | III | 神通川 | 上瀬戸 | | |
| 大山総合行政センター | 石淵 | III | 神通川 | 石淵 | | |
| 大山総合行政センター | 一ノ瀬 | III | 神通川 | 谷入(1) | | |
| 大山総合行政センター | 一ノ瀬 | III | 神通川 | 谷入(2) | | |
| 大山総合行政センター | 一ノ瀬 | III | 神通川 | 谷入(3) | | |
| 大山総合行政センター | 一ノ瀬 | III | 神通川 | 谷入(4) | | |
| 大山総合行政センター | 一ノ瀬 | III | 神通川 | 谷入(5) | | |
| 大山総合行政センター | 一ノ瀬 | III | 神通川 | 谷入(6) | | |
| 大山総合行政センター | 一ノ瀬 | III | 神通川 | 谷入(7) | | |

土石流危険溪流箇所

| 所在地 | 大字 | ヲウ | 水系名 | 溪流名 | 保全対象（戸数・公共施設等） | 備考 |
|------------|------|----|------|--------|----------------|----|
| 大山総合行政センター | 一ノ瀬 | Ⅲ | 神通川 | 谷入(8) | | |
| 大山総合行政センター | 火土呂 | Ⅲ | 神通川 | 火土呂(1) | | |
| 大山総合行政センター | 火土呂 | Ⅲ | 神通川 | 火土呂(2) | | |
| 大山総合行政センター | 道村 | Ⅲ | 神通川 | 道村 | | |
| 大山総合行政センター | 小佐波 | Ⅲ | 神通川 | 小佐波(1) | | |
| 大山総合行政センター | 小佐波 | Ⅲ | 神通川 | 小佐波(2) | | |
| 大山総合行政センター | 西俣 | Ⅲ | 神通川 | 西俣(1) | | |
| 大山総合行政センター | 西俣 | Ⅲ | 神通川 | 西俣(2) | | |
| 大山総合行政センター | 猪根谷 | Ⅲ | 常願寺川 | 猪根谷(1) | | |
| 大山総合行政センター | 猪根谷 | Ⅲ | 常願寺川 | 猪根谷(2) | | |
| 大山総合行政センター | 猪根谷 | Ⅲ | 常願寺川 | 猪根谷(3) | | |
| 大山総合行政センター | 東谷 | Ⅲ | 常願寺川 | 東谷(1) | | |
| 大山総合行政センター | 東谷 | Ⅲ | 常願寺川 | 東谷(2) | | |
| 大山総合行政センター | 東谷 | Ⅲ | 常願寺川 | 東谷(3) | | |
| 大山総合行政センター | 荒屋敷 | Ⅲ | 神通川 | 大清水(1) | | |
| 大山総合行政センター | 荒屋敷 | Ⅲ | 神通川 | 大清水(2) | | |
| 大山総合行政センター | 荒屋敷 | Ⅲ | 神通川 | 大清水(3) | | |
| 大山総合行政センター | 大双嶺 | Ⅲ | 神通川 | 大清水(4) | | |
| 大山総合行政センター | 大双嶺 | Ⅲ | 神通川 | 大清水(5) | | |
| 大山総合行政センター | 大双嶺 | Ⅲ | 神通川 | 大清水(6) | | |
| 大山総合行政センター | 大双嶺 | Ⅲ | 神通川 | 大清水(7) | | |
| 八尾総合行政センター | 深谷 | I | 神通川 | 姥ヶ谷 | 公民館 | |
| 八尾総合行政センター | 井田 | I | 神通川 | 丸山西谷 | 県道、JR | |
| 八尾総合行政センター | 井田 | I | 神通川 | 井田東谷 | 病院、県道、JR | |
| 八尾総合行政センター | 井田 | I | 神通川 | 井田西谷 | 病院、県道、JR | |
| 八尾総合行政センター | 桐谷 | I | 神通川 | 桐谷口谷 | 県道、寺 | |
| 八尾総合行政センター | 桐谷 | I | 神通川 | 橋子田谷川 | 県道、公民館 | |
| 八尾総合行政センター | 桐谷 | I | 神通川 | カツラ谷 | 発電所等 | |
| 八尾総合行政センター | 小長谷 | I | 神通川 | 別荘山南谷 | 公民館 | |
| 八尾総合行政センター | 小長谷 | I | 神通川 | 別荘山北谷 | | |
| 八尾総合行政センター | 小原 | I | 神通川 | 小原谷 | 学校、県道、公民館 | |
| 八尾総合行政センター | 平等 | I | 神通川 | 松木谷 | 県道、公民館 | |
| 八尾総合行政センター | 清水 | I | 神通川 | 清水谷 | 県道 | |
| 八尾総合行政センター | 御坊 | I | 神通川 | 根津谷 | 県道、公民館、寺 | |
| 八尾総合行政センター | 八尾 | I | 神通川 | 城ヶ谷 | 国道 | |
| 八尾総合行政センター | 水口 | I | 神通川 | ワラビ谷 | 学校、保育所、県道 | |
| 八尾総合行政センター | 東川倉 | I | 神通川 | 西谷 | 県道 | |
| 八尾総合行政センター | 東川倉 | I | 神通川 | 清水谷 | 県道 | |
| 八尾総合行政センター | 東布谷 | I | 神通川 | 下地谷 | 県道、公民館 | |
| 八尾総合行政センター | 東松瀬 | I | 神通川 | 東松瀬水上谷 | | |
| 八尾総合行政センター | 獵師ヶ原 | I | 神通川 | マセノ谷 | 発電所等 | |
| 八尾総合行政センター | 青根 | I | 神通川 | 青根谷 | 寺等 | |
| 八尾総合行政センター | 三ッ松 | I | 神通川 | 三ッ松谷 | 公民館、国道 | |
| 八尾総合行政センター | 中 | I | 神通川 | 高尾谷 | 学校、県道 | |
| 八尾総合行政センター | 上時 | I | 神通川 | 井ノ口谷 | 県道 | |
| 八尾総合行政センター | 野須郷 | I | 神通川 | 上野谷 | 県道 | |
| 八尾総合行政センター | 下ノ茗 | I | 神通川 | 水上谷 | 県道、宿泊施設 | |
| 八尾総合行政センター | 上牧 | I | 神通川 | 茗地ヶ谷 | 診療所、国道、役場、集会所 | |
| 八尾総合行政センター | 島地 | I | 神通川 | 明地谷川 | 国道、集会所 | |
| 八尾総合行政センター | 内谷 | I | 神通川 | 内名谷 | 国道 | |
| 八尾総合行政センター | 薄尾 | I | 神通川 | 芋谷川 | 国道、発電所 | |
| 八尾総合行政センター | 柚木 | I | 神通川 | 柚ノ木谷 | | |
| 八尾総合行政センター | 平林 | I | 神通川 | 平林谷 | 県道、公民館 | |
| 八尾総合行政センター | 三田 | I | 神通川 | 三田北谷 | 寺等 | |
| 八尾総合行政センター | 三田 | I | 神通川 | 大谷 | | |
| 八尾総合行政センター | 三田 | I | 神通川 | 蔵谷 | 公民館 | |
| 八尾総合行政センター | 丸山 | Ⅱ | 神通川 | 境谷 | | |
| 八尾総合行政センター | 宮ノ腰 | Ⅱ | 神通川 | 長畑川 | | |

土石流危険溪流箇所

| 所在地 | 大字 | ヲウ | 水系名 | 溪流名 | 保全対象（戸数・公共施設等） | 備考 |
|------------|------|----|-----|--------|----------------|----|
| 八尾総合行政センター | 桐谷 | Ⅱ | 神通川 | 桐谷北谷 | 県道 | |
| 八尾総合行政センター | 桐谷 | Ⅱ | 神通川 | イオリ谷 | | |
| 八尾総合行政センター | 桐谷 | Ⅱ | 神通川 | 西揚見谷 | | |
| 八尾総合行政センター | 桐谷 | Ⅱ | 神通川 | 烏帽子谷 | | |
| 八尾総合行政センター | 小原滝脇 | Ⅱ | 神通川 | 滝脇谷 | | |
| 八尾総合行政センター | 桐谷 | Ⅱ | 神通川 | ビワタケ谷 | 県道 | |
| 八尾総合行政センター | 掛畑 | Ⅱ | 神通川 | ホラ谷 | 県道 | |
| 八尾総合行政センター | 掛畑 | Ⅱ | 神通川 | 岩谷 | 県道 | |
| 八尾総合行政センター | 小井波 | Ⅱ | 神通川 | 西の空谷 | | |
| 八尾総合行政センター | 小井波 | Ⅱ | 神通川 | 滝谷 | | |
| 八尾総合行政センター | 中根 | Ⅱ | 神通川 | 中根谷 | 県道 | |
| 八尾総合行政センター | 平等 | Ⅱ | 神通川 | ホラ谷 | 県道 | |
| 八尾総合行政センター | 平等 | Ⅱ | 神通川 | 古宿谷 | 県道 | |
| 八尾総合行政センター | 平等 | Ⅱ | 神通川 | 家の奥谷 | 県道 | |
| 八尾総合行政センター | 清水 | Ⅱ | 神通川 | 北谷 | 県道 | |
| 八尾総合行政センター | 梅谷 | Ⅱ | 神通川 | 梅谷東谷 | | |
| 八尾総合行政センター | 梅谷 | Ⅱ | 神通川 | 裏水上谷 | | |
| 八尾総合行政センター | 梅谷 | Ⅱ | 神通川 | 梅谷西谷 | 県道 | |
| 八尾総合行政センター | 御坊 | Ⅱ | 神通川 | ガンナ谷 | 県道 | |
| 八尾総合行政センター | 金場 | Ⅱ | 神通川 | 茗ヶ原水上谷 | 県道 | |
| 八尾総合行政センター | 水口 | Ⅱ | 神通川 | 堤谷 | 県道 | |
| 八尾総合行政センター | 東布谷 | Ⅱ | 神通川 | 下地谷 | 県道 | |
| 八尾総合行政センター | 東布谷 | Ⅱ | 神通川 | 赤城谷 | 県道 | |
| 八尾総合行政センター | 東松瀬 | Ⅱ | 神通川 | 蛇喰谷川 | | |
| 八尾総合行政センター | 西松瀬 | Ⅱ | 神通川 | 西松瀬谷 | 県道 | |
| 八尾総合行政センター | 赤石 | Ⅱ | 神通川 | 赤石谷 | 県道 | |
| 八尾総合行政センター | 入谷 | Ⅱ | 神通川 | 獺谷 | 国道 | |
| 八尾総合行政センター | 倉ヶ谷 | Ⅱ | 神通川 | 倉ヶ谷谷 | | |
| 八尾総合行政センター | 草連坂 | Ⅱ | 神通川 | 水上谷 | 国道 | |
| 八尾総合行政センター | 中仁歩 | Ⅱ | 神通川 | 中仁歩谷 | 国道 | |
| 八尾総合行政センター | 中仁歩 | Ⅱ | 神通川 | 中仁歩西谷 | 国道 | |
| 八尾総合行政センター | 中仁歩 | Ⅱ | 神通川 | 中仁歩東谷 | 国道 | |
| 八尾総合行政センター | 中仁歩 | Ⅱ | 神通川 | 下仁歩南谷 | | |
| 八尾総合行政センター | 下仁歩 | Ⅱ | 神通川 | 下仁歩北谷 | | |
| 八尾総合行政センター | 中仁歩 | Ⅱ | 神通川 | 宮の上谷 | | |
| 八尾総合行政センター | 大下 | Ⅱ | 神通川 | 大下谷 | | |
| 八尾総合行政センター | 須郷 | Ⅱ | 神通川 | 細滝谷 | 県道 | |
| 八尾総合行政センター | 正間 | Ⅱ | 神通川 | 正間北谷 | 国道 | |
| 八尾総合行政センター | 正間 | Ⅱ | 神通川 | 正間谷 | 国道 | |
| 八尾総合行政センター | 内名 | Ⅱ | 神通川 | 大久保谷 | 国道 | |
| 八尾総合行政センター | 内名 | Ⅱ | 神通川 | 南谷 | 国道 | |
| 八尾総合行政センター | 田頭 | Ⅱ | 神通川 | 羅子谷 | 国道 | |
| 八尾総合行政センター | 東谷 | Ⅱ | 神通川 | 安谷 | 国道 | |
| 八尾総合行政センター | 松ヶ平 | Ⅱ | 神通川 | 松尾谷 | 国道 | |
| 八尾総合行政センター | 新屋 | Ⅱ | 神通川 | 新屋谷 | | |
| 八尾総合行政センター | 西原 | Ⅱ | 神通川 | ナギ谷 | | |
| 八尾総合行政センター | 高野 | Ⅱ | 神通川 | 水無谷 | | |
| 八尾総合行政センター | 清水 | Ⅱ | 神通川 | 谷ノ口川 | | |
| 八尾総合行政センター | 花房 | Ⅱ | 神通川 | 濁谷川 | 国道 | |
| 八尾総合行政センター | 栃折 | Ⅱ | 神通川 | 白石谷楽谷 | 国道 | |
| 八尾総合行政センター | 栃折 | Ⅱ | 神通川 | 白石谷 | 国道 | |
| 八尾総合行政センター | 天池 | Ⅱ | 神通川 | 天池谷 | 県道 | |
| 八尾総合行政センター | 高橋 | Ⅱ | 神通川 | 高橋川 | | |
| 八尾総合行政センター | 小長谷 | Ⅲ | 神通川 | 小長谷 | | |
| 八尾総合行政センター | 三田 | Ⅲ | 神通川 | 三田南谷 | | |
| 八尾総合行政センター | 尾久 | Ⅲ | 神通川 | 尾久 | | |
| 八尾総合行政センター | 細滝 | Ⅲ | 神通川 | 細滝 | | |
| 八尾総合行政センター | 若ヶ原 | Ⅲ | 神通川 | 若ヶ原(1) | | |

土石流危険溪流箇所

| 所在地 | 大字 | ヲウ | 水系名 | 溪流名 | 保全対象（戸数・公共施設等） | 備考 |
|------------|-----|----|-----|--------|----------------|----|
| 八尾総合行政センター | 若ヶ原 | Ⅲ | 神通川 | 若ヶ原(2) | | |
| 八尾総合行政センター | 宮ノ下 | Ⅲ | 神通川 | 宮ノ下 | | |
| 八尾総合行政センター | 東川倉 | Ⅲ | 神通川 | 東川倉(1) | | |
| 八尾総合行政センター | 東川倉 | Ⅲ | 神通川 | 東川倉(2) | | |
| 八尾総合行政センター | 東川倉 | Ⅲ | 神通川 | 東川倉(3) | | |
| 八尾総合行政センター | 若ヶ原 | Ⅲ | 神通川 | 若ヶ原(3) | | |
| 八尾総合行政センター | 上笹原 | Ⅲ | 神通川 | 上笹原(1) | | |
| 八尾総合行政センター | 上笹原 | Ⅲ | 神通川 | 上笹原(2) | | |
| 八尾総合行政センター | 上笹原 | Ⅲ | 神通川 | 上笹原(3) | | |
| 八尾総合行政センター | 上笹原 | Ⅲ | 神通川 | 上笹原(4) | | |
| 八尾総合行政センター | 上笹原 | Ⅲ | 神通川 | 上笹原(5) | | |
| 八尾総合行政センター | 上笹原 | Ⅲ | 神通川 | 上笹原(6) | | |
| 八尾総合行政センター | 東川倉 | Ⅲ | 神通川 | 東川倉(4) | | |
| 八尾総合行政センター | 下牧 | Ⅲ | 神通川 | 下牧(1) | | |
| 八尾総合行政センター | 下牧 | Ⅲ | 神通川 | 下牧(2) | | |
| 八尾総合行政センター | 東川倉 | Ⅲ | 神通川 | 東川倉(5) | | |
| 八尾総合行政センター | 東松瀬 | Ⅲ | 神通川 | 東松瀬(1) | | |
| 八尾総合行政センター | 東松瀬 | Ⅲ | 神通川 | 東松瀬(2) | | |
| 八尾総合行政センター | 東松瀬 | Ⅲ | 神通川 | 東松瀬(3) | | |
| 八尾総合行政センター | 足谷 | Ⅲ | 神通川 | 足谷 | | |
| 八尾総合行政センター | 足谷 | Ⅲ | 神通川 | 足谷 | | |
| 八尾総合行政センター | 正間 | Ⅲ | 神通川 | 正間 | | |
| 八尾総合行政センター | 六畑 | Ⅲ | 神通川 | 小畑(1) | | |
| 八尾総合行政センター | 六畑 | Ⅲ | 神通川 | 小畑(2) | | |
| 八尾総合行政センター | 六畑 | Ⅲ | 神通川 | 小畑(3) | | |
| 八尾総合行政センター | 六畑 | Ⅲ | 神通川 | 小畑(4) | | |
| 八尾総合行政センター | 大王生 | Ⅲ | 神通川 | 大玉生(1) | | |
| 八尾総合行政センター | 大王生 | Ⅲ | 神通川 | 大玉生(2) | | |
| 八尾総合行政センター | 大王生 | Ⅲ | 神通川 | 大玉生(3) | | |
| 八尾総合行政センター | 下笹原 | Ⅲ | 神通川 | 下笹原 | | |
| 八尾総合行政センター | 小原 | Ⅲ | 神通川 | 小原 | | |
| 八尾総合行政センター | 滝脇 | Ⅲ | 神通川 | 滝脇(1) | | |
| 八尾総合行政センター | 滝脇 | Ⅲ | 神通川 | 滝脇(2) | | |
| 八尾総合行政センター | 小井波 | Ⅲ | 神通川 | 小井波 | | |
| 八尾総合行政センター | 花房 | Ⅲ | 神通川 | 花房 | | |
| 八尾総合行政センター | 上牧 | Ⅲ | 神通川 | 上牧 | | |
| 八尾総合行政センター | 高野 | Ⅲ | 神通川 | 高野 | | |
| 八尾総合行政センター | 田頭 | Ⅲ | 神通川 | 田頭(1) | | |
| 八尾総合行政センター | 田頭 | Ⅲ | 神通川 | 田頭(2) | | |
| 八尾総合行政センター | 田頭 | Ⅲ | 神通川 | 田頭(3) | | |
| 八尾総合行政センター | 西原 | Ⅲ | 神通川 | 西原(1) | | |
| 八尾総合行政センター | 西原 | Ⅲ | 神通川 | 西原(2) | | |
| 八尾総合行政センター | 東原 | Ⅲ | 神通川 | 東原(1) | | |
| 八尾総合行政センター | 新屋 | Ⅲ | 神通川 | 新屋 | | |
| 八尾総合行政センター | 東原 | Ⅲ | 神通川 | 東原(2) | | |
| 八尾総合行政センター | 足谷 | Ⅲ | 神通川 | 庵谷 | | |
| 八尾総合行政センター | 中仁歩 | Ⅲ | 神通川 | 中仁歩 | | |
| 八尾総合行政センター | 桐谷 | Ⅲ | 神通川 | 桐谷 | | |
| 婦中総合行政センター | 富崎 | I | 神通川 | 北平谷 | 寺等 | |
| 婦中総合行政センター | 千里 | I | 神通川 | 源蔵谷 | 県道、公民館、寺、宿泊施設 | |
| 婦中総合行政センター | 千里 | I | 神通川 | 谷川 | 県道、公民館、寺、宿泊施設 | |
| 婦中総合行政センター | 吉住 | I | 神通川 | 細谷 | 国道 | |
| 婦中総合行政センター | 葎原 | I | 庄川 | 葎ヶ原の沢 | 県道、公民館 | |
| 婦中総合行政センター | 吉谷 | I | 下条川 | 瀬戸谷 | 公民館 | |
| 婦中総合行政センター | 上瀬 | Ⅱ | 神通川 | さかさま谷 | | |
| 婦中総合行政センター | 道島 | Ⅱ | 神通川 | 道島開谷 | | |
| 婦中総合行政センター | 外輪野 | Ⅱ | 神通川 | 穴子谷 | | |
| 婦中総合行政センター | 新町 | Ⅱ | 神通川 | 古里の沢 | | |

土石流危険溪流箇所

| 所在地 | 大字 | ランク | 水系名 | 溪流名 | 保全対象（戸数・公共施設等） | 備考 |
|------------|-------|-----|-----|--------|----------------|----|
| 婦中総合行政センター | 大瀬谷 | Ⅱ | 庄川 | 孫屋敷谷 | 県道 | |
| 婦中総合行政センター | 大瀬谷 | Ⅱ | 庄川 | 加引谷 | 県道 | |
| 婦中総合行政センター | 高塚 | Ⅱ | 下条川 | 藤ヶ谷川 | 国道、 | |
| 婦中総合行政センター | 平等 | Ⅱ | 下条川 | 平等の沢 | 県道 | |
| 婦中総合行政センター | 蓮花寺 | Ⅲ | 神通川 | 蓮花寺(1) | | |
| 婦中総合行政センター | 下瀬 | Ⅲ | 神通川 | 下瀬(1) | | |
| 婦中総合行政センター | 下瀬 | Ⅲ | 神通川 | 下瀬(2) | | |
| 婦中総合行政センター | 高塚 | Ⅲ | 神通川 | 高塚 | | |
| 婦中総合行政センター | 蓮花寺 | Ⅲ | 神通川 | 蓮花寺(2) | | |
| 婦中総合行政センター | 吉谷 | Ⅲ | 神通川 | 吉谷 | | |
| 婦中総合行政センター | 葎原 | Ⅲ | 神通川 | 葎原 | | |
| 婦中総合行政センター | 大瀬谷 | Ⅲ | 神通川 | 大瀬谷 | | |
| 山田総合行政センター | 中瀬 | Ⅰ | 神通川 | 谷内川 | | |
| 山田総合行政センター | 湯 | Ⅰ | 神通川 | 長谷谷 | 公民館、図書館 | |
| 山田総合行政センター | 鍋谷 | Ⅰ | 神通川 | 鍋谷川 | 公民館 | |
| 山田総合行政センター | 鍋谷 | Ⅰ | 神通川 | 鍋谷の沢 | 公民館 | |
| 山田総合行政センター | 赤目谷 | Ⅰ | 神通川 | 西谷川 | 学校、県道 | |
| 山田総合行政センター | 中村 | Ⅰ | 神通川 | 湯谷川 | | |
| 山田総合行政センター | 白井谷 | Ⅰ | 神通川 | 洩谷川 | | |
| 山田総合行政センター | 沼又 | Ⅰ | 庄川 | 牧口 | 県道 | |
| 山田総合行政センター | 中瀬 | Ⅱ | 神通川 | 中瀬谷 | | |
| 山田総合行政センター | 若土 | Ⅱ | 神通川 | 水上谷 | 県道 | |
| 山田総合行政センター | 若土 | Ⅱ | 神通川 | 釈迦谷 | 県道 | |
| 山田総合行政センター | 今山田 | Ⅱ | 庄川 | 水上谷 | 県道 | |
| 山田総合行政センター | 赤目谷 | Ⅲ | 神通川 | 赤目谷 | | |
| 山田総合行政センター | 湯 | Ⅲ | 神通川 | 湯(1) | | |
| 山田総合行政センター | 湯 | Ⅲ | 神通川 | 湯(2) | | |
| 細入総合行政センター | 蟹寺 | Ⅰ | 神通川 | 蛇引谷 | 発電所等 | |
| 細入総合行政センター | 蟹寺 | Ⅰ | 神通川 | 清水谷 | 消防屯所 | |
| 細入総合行政センター | 猪谷 | Ⅰ | 神通川 | 水上谷 | 神社 | |
| 細入総合行政センター | 猪谷 | Ⅰ | 神通川 | 洞谷 | 保育所、駅、地区センター | |
| 細入総合行政センター | 片掛 | Ⅰ | 神通川 | 北谷 | | |
| 細入総合行政センター | 庵谷 | Ⅰ | 神通川 | 砥石谷 | 発電所等 | |
| 細入総合行政センター | 庵谷 | Ⅰ | 神通川 | 峠谷 | | |
| 細入総合行政センター | 榆原 | Ⅰ | 神通川 | 石黒谷 | 公民館 | |
| 細入総合行政センター | 榆原 | Ⅰ | 神通川 | 西上谷 | 老人福祉施設、駅 | |
| 細入総合行政センター | 榆原 | Ⅰ | 神通川 | 番神堂谷 | 寺等 | |
| 細入総合行政センター | 榆原 | Ⅰ | 神通川 | 清水谷 | 斎場 | |
| 細入総合行政センター | 岩稻 | Ⅰ | 神通川 | 中ノ谷川 | | |
| 細入総合行政センター | 笹津 | Ⅰ | 神通川 | 水上谷 | | |
| 細入総合行政センター | 笹津 | Ⅰ | 神通川 | 宮谷 | | |
| 細入総合行政センター | 須原・笹津 | Ⅰ | 神通川 | 馬道谷 | 下水処理場 | |
| 細入総合行政センター | 猪谷 | Ⅱ | 神通川 | 猪谷 | | |
| 細入総合行政センター | 片掛 | Ⅱ | 神通川 | 洞谷川 | | |
| 細入総合行政センター | 片掛 | Ⅱ | 神通川 | しゅうとめ川 | | |
| 細入総合行政センター | 庵谷 | Ⅱ | 神通川 | 大谷川 | | |
| 細入総合行政センター | 割山 | Ⅱ | 神通川 | 割山谷川 | | |
| 細入総合行政センター | 片掛 | Ⅲ | 神通川 | 片掛 | | |

注：ランクⅠ：人家5戸以上等の溪流
 ランクⅡ：人家1～4戸の溪流
 ランクⅢ：人家はないが今後新規の住宅立地等が見込まれる溪流

港 湾

1. 富山港の現況

富山港は、江戸時代（寛文年間）に河口港として利用され、その後、東岩瀬港として大正から昭和にかけて3度の改築工事がなされました。

この間、昭和14年に伏木東岩瀬港として開港場の指定を受け、また昭和18年には富山市に編入されて富山港と称しました。

その後、臨海工業地帯の「特定重要港湾伏木富山港」として防波堤や岸壁等港湾施設の整備がなされ、又、昭和63年度から21世紀の新たな港に向け、ポートルネッサンス21事業が着手されています。

富山港は環日本海時代における内外貿易の拠点港として、内港の整備と富山外港計画の促進が課題となっています。



富山港

2. 港湾関係統計資料

表1. 主な施設の状況

| 名称 | 数量 | 面積、延長、重量 | 水深 (m) | |
|-------|------|---|--------|-------|
| | | | 最低 | 最高 |
| 泊地 | 5ヶ所 | 面積(m ²) 368,300 | -2.0 | -11.0 |
| 岸壁 | 11ヶ所 | 延長(m) 1,730 | -5.0 | -10.0 |
| ドルフィン | 4ヶ所 | " 72 | -5.0 | -8.0 |
| シーバース | 1バース | 重量(t) 280,000 | | -27.0 |
| 物揚屋 | 13ヶ所 | 延長(m) 1,935 | -2.0 | -4.0 |
| 上屋 | 3ヶ所 | 面積(m ²) 6,019 (鉄骨、鉄筋コンクリート造り) | | |

表2. 入港船舶の状況

| 区分 年 | 合計 | | 外航数 | | 内航数 | |
|---------|-------|-----------|-----|-----------|-------|-----------|
| | 隻数 | 総トン数 | 隻数 | 総トン数 | 隻数 | 総トン数 |
| 12 | 2,875 | 4,771,364 | 325 | 3,627,768 | 2,550 | 1,143,596 |
| 13 | 2,983 | 5,054,291 | 477 | 3,861,620 | 2,506 | 1,192,671 |
| 14 | 3,144 | 5,699,215 | 530 | 4,349,694 | 2,614 | 1,349,521 |
| 15 | 3,242 | 6,061,862 | 532 | 4,609,715 | 2,710 | 1,452,147 |
| 16 | 3,063 | 6,200,017 | 527 | 4,647,441 | 2,536 | 1,552,576 |
| 17 | 2,949 | 5,534,675 | 600 | 4,301,930 | 2,349 | 1,232,745 |

表3. 船員の雇入れ、船員手帳の交付等の状況

| 区分 年 | 公認 | | | 船員手帳 | | | 計 |
|---------|-----|-----|----|------|----|----|-----|
| | 雇入 | 雇止 | 変更 | 交付 | 書換 | 訂正 | |
| 12 | 158 | 156 | 36 | 3 | 5 | 2 | 360 |
| 13 | 174 | 179 | 44 | 1 | 6 | 0 | 404 |
| 14 | 166 | 199 | 53 | 1 | 5 | 2 | 426 |
| 15 | 179 | 177 | 41 | 1 | 9 | 0 | 407 |
| 16 | 199 | 206 | 32 | 3 | 5 | 0 | 445 |
| 17 | 162 | 172 | 53 | 2 | 4 | 0 | 393 |

表4. 平成16年入港外航船舶国籍別表

(単位:トン)

| 区分 年次 国名 | 隻数 | | | | 総トン数 | | | |
|----------------|-------|-------|-------|------------|-----------|-------|-----------|------------|
| | 平成17年 | | 平成16年 | 17年 16年 | 平成17年 | | 平成16年 | 17年 16年 |
| | 隻数 | % | | | 数量 | % | | |
| ロシア | 302 | 50.33 | 239 | 1.26 | 757,884 | 17.62 | 633,183 | 1.20 |
| カンボジア | 168 | 28.00 | 139 | 1.21 | 309,460 | 7.19 | 261,011 | 1.19 |
| パナマ | 38 | 6.33 | 34 | 1.12 | 1,893,205 | 44.01 | 2,048,530 | 0.92 |
| ペリウ | 30 | 5.00 | 32 | 0.94 | 63,071 | 1.47 | 40,950 | 1.54 |
| モンゴル | 12 | 2.00 | 2 | 6.00 | 33,219 | 0.77 | 7,136 | 4.66 |
| セントビンセント | 10 | 1.67 | 20 | 0.50 | 28,967 | 0.67 | 48,263 | 0.60 |
| 韓国 | 8 | 1.33 | 12 | 0.67 | 22,305 | 0.52 | 27,875 | 0.80 |
| マルタ | 6 | 1.00 | 15 | 0.40 | 51,985 | 1.21 | 173,102 | 0.30 |
| キプロス | 5 | 0.83 | 6 | 0.83 | 58,210 | 1.35 | 14,892 | 3.91 |
| 中国 | 3 | 0.50 | 6 | 0.50 | 6,422 | 0.15 | 13,155 | 9.28 |
| シンガポール | 3 | 0.50 | 2 | 1.50 | 185,559 | 4.31 | 111,622 | 1.66 |
| 日本 | 3 | 0.50 | 2 | 1.50 | 342,226 | 7.96 | 269,697 | 1.27 |
| マーシャル諸島共和国 | 3 | 0.50 | 2 | 1.50 | 141,486 | 3.29 | 127,002 | 1.11 |
| リベリア | 2 | 0.33 | 8 | 0.25 | 183,453 | 4.26 | 790,699 | 0.23 |
| コモロ | 2 | 0.33 | 2 | 1.00 | 3,596 | 0.08 | 3,596 | 1.00 |
| ツバル | 2 | 0.33 | 2 | 1.00 | 4,610 | 0.11 | 2,513 | 1.83 |
| マレーシア | 1 | 0.17 | - | - | 45,701 | 1.06 | - | - |
| ノルウェー | 1 | 0.17 | - | - | 54,963 | 1.28 | - | - |
| 中国(ホンコン) | 1 | 0.17 | - | - | 115,608 | 2.69 | - | - |
| インド | - | - | 1 | - | - | - | 49,054 | - |
| ドミニカ共和国 | - | - | 1 | - | - | - | 2,265 | - |
| ベトナム | - | - | 1 | - | - | - | 2,498 | - |
| ミャンマー | - | - | 1 | - | - | - | 20,398 | - |
| 合計 | 600 | 100 | 527 | 1.14 | 4,301,930 | 100 | 4,647,441 | 0.93 |

表5. 輸移出入貨物の状況

(単位:トン)

| 区分 年 | 輸移出入 | 内貿 | | | 外貿 | | |
|---------|-----------|-----------|-----------|---------|-----------|---------|-----------|
| | 合計 | 移出入計 | 移出 | 移入 | 輸出入計 | 輸出 | 輸入 |
| 12 | 3,820,160 | 1,649,018 | 873,686 | 775,332 | 2,171,142 | 18,064 | 2,153,078 |
| 13 | 4,011,652 | 1,587,580 | 953,010 | 634,570 | 2,424,072 | 99,776 | 2,324,296 |
| 14 | 4,297,880 | 1,705,991 | 1,026,906 | 679,085 | 2,591,889 | 233,230 | 2,358,659 |
| 15 | 5,274,296 | 2,182,225 | 1,429,662 | 752,563 | 3,092,071 | 310,097 | 2,781,974 |
| 16 | 5,219,972 | 1,964,303 | 1,320,444 | 643,859 | 3,255,669 | 458,886 | 2,796,783 |
| 17 | 5,466,021 | 1,715,316 | 1,250,071 | 465,245 | 3,750,705 | 738,977 | 3,011,728 |

公園緑地

1. 公園緑地の現況

最近の急激な都市化の進展により、都市及び都市周辺の緑とオープンスペースを急速に失いつつあり、自然の蚕食と生活環境の変化をもたらしています。

これらに対処するため、公園・緑地等の計画的な整備・保全是、都市の生活環境の改善、住民の心身の保持推進上是非とも必要な都市施設であるといえます。従って都市の実情に応じた位置、規模で配置された面積を確保し、都市環境保全、レクリエーション、防災等の機能を総合的に発揮できるように整備及び保全をはかる必要があります。

本市では、緑の確保、公園緑地の整備などに対処するため、長期的視野に立って、将来確保するための緑地の目標量を定め、緑地の持つ種々の機能を踏まえつつ系統的な緑地の配置計画及び実現のための施策を定めた“富山市緑の基本計画”を平成11年3月に策定を完了しました。

富山市で都市計画決定されている公園、緑地及び墓園は180箇所、約820haであり、市民一人当たりの公園面積は13.67です。

城川原公園



温井公園



2. 公園緑地関係統計資料

表1. 平成18年度公園種別現況

平成18年3月31日現在

| 区分 | 都市計画公園 | | | | 都市計画外公園 | | 計 | | 備考 |
|------|--------|--------|-------|--------|---------|--------|-----|--------|--|
| | 計画公園 | | 開設済公園 | | 箇所数 | 面積 ha | 箇所数 | 面積 ha | |
| | 箇所数 | 面積 ha | 箇所数 | 面積 ha | | | | | |
| 街区公園 | 124 | 23.87 | 121 | 22.91 | 722 | 57.72 | 843 | 80.63 | |
| | 124 | 23.87 | 121 | 22.91 | 722 | 57.72 | 843 | 80.63 | |
| 近隣公園 | 21 | 45.11 | 15 | 23.75 | 8 | 13.06 | 23 | 36.81 | |
| | 22 | 46.31 | 16 | 24.95 | 8 | 13.06 | 24 | 38.01 | |
| 地区公園 | 9 | 47.93 | 8 | 36.63 | 1 | 2.97 | 9 | 39.60 | ・馬場記念公園 5.1・城東ふれあい公園 7.80・布瀬南公園 4.60・山室二区公園 2.30・粟島公園 1.30・五福山水苑 3.10・水橋西公園 4.60・八尾西山公園 7.70・町民ひろば 2.97・婦中羽根ピースフル公園 4.73 |
| | 9 | 47.93 | 8 | 36.63 | 1 | 2.97 | 9 | 39.60 | |
| 総合公園 | 7 | 504.54 | 6 | 216.16 | 1 | 12 | 7 | 228.16 | ・城址公園 6.6・皇羽山公園 22.1・城山公園 150.0・稲荷公園 12.6・富山南総合公園 15.2・富岩運河環水公園 5.2・常願寺川公園 13.9・城ヶ山公園 9.66・神通川水辺プラザ 12.00 |
| | 9 | 529.14 | 8 | 235.26 | 1 | 12 | 9 | 247.26 | |
| 運動公園 | 2 | 28.4 | 2 | 18.77 | 0 | 4.15 | 2 | 22.92 | ・富山県五福公園 15.6・富山県岩瀬ｽﾏｰﾌﾞ公園 22.1・富山県総合運動公園 46.0・神通川緑地 12.1・大沢野総合運動公園 10.82 |
| | 5 | 110.6 | 5 | 102.47 | 0 | 4.15 | 5 | 106.62 | |
| 特殊公園 | 4 | 23.8 | 2 | 4.3 | 2 | 9.93 | 4 | 14.23 | ・赤江川公園(風致) 0・いたち川公園(風致) 1.8・松川公園(風致) 2.5・西の番霊園 17.0・寺家公園 6.74・猿倉山公園 3.19 |
| | 4 | 23.8 | 2 | 4.3 | 2 | 9.93 | 4 | 14.23 | |
| 緩衝緑地 | 1 | 5.9 | 1 | 5.9 | 0 | 0 | 1 | 5.90 | ・神通川南緑地(空港ｽﾏｰﾌﾞ緑地) 13.2・北代緑地 5.9 |
| | 2 | 19.3 | 2 | 19.1 | 0 | 0 | 2 | 19.10 | |
| 都市緑地 | 2 | 18.15 | 2 | 15.25 | 14 | 7.88 | 16 | 23.13 | ・大村・高原・水橋中新町・清流台・住友町・金屋四区・東ふたば台・上富居・四方草島企業団地・田中町・神通川左岸広場・山室荒屋・皇羽南部緑地・殿様林緑地・上滝公園・婦中神通川緑地公園 |
| | 2 | 18.15 | 2 | 15.25 | 14 | 7.88 | 16 | 23.13 | |
| 緑道 | 3 | 1.67 | 3 | 1.67 | 0 | 0 | 3 | 1.67 | ・半俣川緑地 0.83・不二越緑地 0.45・荒川緑地 0.39 |
| | 3 | 1.67 | 3 | 1.67 | 0 | 0 | 3 | 1.67 | |
| 合計 | 173 | 699.37 | 160 | 345.34 | 748 | 107.71 | 908 | 453.05 | は県営を含まず |
| | 180 | 820.77 | 167 | 462.54 | 748 | 107.71 | 915 | 570.25 | |

市民一人当たりの公園緑地面積 (㎡/人) (ha) (人)

| 県 営 | 種別 | 計画面積ha | 開設面積ha | 平成17年末 | 13.67 | 570.25 | 417,247 |
|----------------|------|------------|------------|--------|-------|--------|---------|
| ① 富山県五福公園 | (運動) | 15.6 | 15.6 | (3月末) | | | |
| ② 富山県岩瀬ｽﾏｰﾌﾞ公園 | (運動) | 20.6 | 22.1 | | | | |
| ③ 県庁前公園 | (近隣) | 1.2 | 1.2 | 平成17年 | 13.56 | 566.16 | 417,465 |
| ④ 富山県常願寺川公園 | (総合) | 14.9 | 13.9 | (4月1日) | | | |
| ⑤ 富山県空港ｽﾏｰﾌﾞ緑地 | (緩衝) | 13.4 | 13.2 | | | | |
| ⑥ 富山県総合運動公園 | (運動) | 46.0 | 46.0 | | | | |
| ⑦ 富山県富岩運河環水公園 | (総合) | 9.7 | 5.2 | | | | |
| 計 | | 121.4 (ha) | 117.2 (ha) | | | | |

※市街化区域における一人当たり公園面積：7.25㎡(1,978,300㎡/272,822人)

※東中野一丁目公園(街0.43ha)の箇所数は都市計画公園外の公園に含み、面積は近隣公園開設済に計上。

平成18年3月31日現在 人口：417,247人、世帯数：152,994戸
市域：124,185ha 市街化区域：7,263.6ha H12DID：5,421.0ha

※富山県常願寺川公園の面積は富山市分を計上、全体では計画35.9ha/開設27.9ha。

表2. 都市計画公園一覧表

(種別・計画決定年月日順)

| 種別 | 番号 | 都市計画決定公園名 | 位置 | 計画決定面積(ha) | 計画決定年月日 | 告示番号 |
|----|---------|-------------|--------------|------------|-------------|----------|
| 総合 | 01 | 城址公園 | 本丸 | 6.34 | 昭和36年12月27日 | 建告第3007号 |
| 総合 | 44 | 城山公園 | 五福他 | 324.50 | 昭和44年5月20日 | 建告第2694号 |
| 総合 | 5・5・1 | 城ヶ山公園 | 八尾町大字八尾町字城ヶ山 | 15.3 | 昭和54年6月7日 | 県告647号 |
| 総合 | 5.5.204 | 富山南総合公園 | 友杉・任海 | 15.80 | 昭和57年2月27日 | 県告第180号 |
| 総合 | 5.4.309 | カナルパーク | 湊入船町・木場町 | 9.7 | 平成1年2月14日 | 県告第94号 |
| 総合 | 5.6.205 | 呉羽山公園 | 安養坊他 | 114.00 | 平成5年4月28日 | 県告第343号 |
| 総合 | 5.5.203 | 稲荷公園 | 綾田 | 13.20 | 平成13年3月2日 | 県告第94号 |
| 運動 | 201 | 神通川緑地 | 安野屋・磯部町地先 | 14 | 昭和48年7月21日 | 県告第671号 |
| 運動 | 6.5.1 | 大沢野運動公園 | 八木山 | 14.4 | 昭和57年3月9日 | 建告228 |
| 運動 | 6.5.305 | 富山県五福公園 | 五福 | 15.6 | 昭和61年1月17日 | 県告第29号 |
| 運動 | 6.5.202 | 富山県岩瀬スポーツ公園 | 森 | 20.6 | 昭和61年12月25日 | 県告第1874号 |
| 運動 | 6.5.308 | 富山県総合運動公園 | 新保・任海・吉倉他 | 46 | 昭和63年1月13日 | 県告第25号 |
| 墓園 | 1 | 西の番霊園 | 西の番 | 17.00 | 昭和39年12月28日 | 建告第3641号 |
| 特殊 | 11 | いたち川公園 | 今木町・大泉 | 1.8 | 昭和44年5月20日 | 建告第2694号 |
| 特殊 | 7.3.10 | 赤江川公園 | 稲荷町・奥田 | 2.5 | 昭和58年11月10日 | 県告第1093号 |
| 特殊 | 7.3.307 | 松川公園 | 牛島町・磯部町 | 2.5 | 平成16年4月7日 | 市告第117号 |
| 緩緑 | 208 | 神通川南緑地 | 秋ヶ島・経田・塚原 | 13.40 | 昭和62年11月18日 | 県告第1202号 |
| 緩緑 | 210 | 北代緑地 | 北代・北代新・長岡 | 5.90 | 平成13年9月17日 | 市告第240号 |
| 緑地 | 14 | 婦中神通川緑地公園 | 婦中町上嚮田塚原地内 | 3.05 | 昭和61年6月17日 | 県告959号 |
| 都緑 | 101 | 富山県常願寺川緑地 | 水橋常願寺他 | 14.90 | 昭和62年11月13日 | 県告第1160号 |
| 緑道 | 206 | 半俵川緑地 | 向新庄 | 0.83 | 昭和51年11月12日 | 市告第115号 |
| 緑道 | 207 | 不二越緑地 | 石金 | 0.45 | 昭和55年1月9日 | 市告第5号 |
| 緑道 | 209 | 荒川緑地 | 荒川 | 0.39 | 平成7年10月12日 | 市告第261号 |
| 地区 | 69 | 山室2区公園 | 山室 | 6.00 | 昭和44年5月20日 | 建告第2694号 |
| 地区 | 63 | 栗島公園 | 栗島 | 3.90 | 昭和44年5月20日 | 建告第2694号 |
| 地区 | 5.4.72 | 布瀬南公園 | 黒瀬・二口 | 4.70 | 昭和48年12月20日 | 建告第1215号 |
| 地区 | 22 | 婦中羽根ピースフル公園 | 婦中町羽根地内 | 4.73 | 昭和59年5月29日 | 県告414号 |
| 地区 | 4・4・1 | 八尾西山公園 | 八尾町保内 | 7.70 | 平成2年4月18日 | 県告303号 |
| 地区 | 4.4.202 | 長江公園 | 経堂・田中・荒川 | 7.80 | 平成6年12月7日 | 県告第776号 |
| 地区 | 4.3.201 | 五福山水苑 | 五福 | 3.50 | 平成10年12月11日 | 市告第288号 |
| 地区 | 4.4.205 | 馬場記念公園 | 蓮町 | 5.00 | 平成14年5月17日 | 市告第122号 |
| 地区 | 4.4.206 | 水橋西公園 | 水橋辻ヶ堂 | 4.60 | 平成15年3月13日 | 市告第73号 |
| 近隣 | 6 | 東中野公園 | 東中野町 | 2.43 | 昭和36年8月21日 | 建告第1912号 |
| 近隣 | 2 | 県庁前公園 | 新総曲輪 | 1.20 | 昭和40年9月9日 | 建告第2633号 |
| 近隣 | 61 | 下富居公園 | 下富居 | 3.40 | 昭和44年5月20日 | 建告第2694号 |
| 近隣 | 74 | 水橋東公園 | 水橋町 | 2.90 | 昭和44年5月20日 | 建告第2694号 |
| 近隣 | 020 | 五福西公園 | 寺町 | 2.40 | 昭和44年5月20日 | 建告第2694号 |
| 近隣 | 60 | 奥田公園 | 奥田 | 2.30 | 昭和44年5月20日 | 建告第2694号 |
| 近隣 | 59 | 下新公園 | 下新 | 2.00 | 昭和44年5月20日 | 建告第2694号 |
| 近隣 | 70 | 朝菜町公園 | 朝菜町 | 1.90 | 昭和44年5月20日 | 建告第2694号 |
| 近隣 | 012 | 布瀬公園 | 布瀬 | 1.80 | 昭和44年5月20日 | 建告第2694号 |
| 近隣 | 3.3.1 | 大沢野公園 | 坂本 | 3.30 | 昭和46年9月23日 | 建告1005 |
| 近隣 | 3.3.218 | 米田公園 | 米田 | 1.40 | 昭和48年12月20日 | 県告第1216号 |
| 近隣 | 3.3.62 | 中島北公園 | 中島3丁目 | 1.70 | 昭和50年10月31日 | 県告第1224号 |
| 近隣 | 3.3.2 | 春日公園 | 春日 | 1.90 | 昭和51年3月31日 | 市告271 |
| 近隣 | 3.3.219 | 城南公園 | 西中野町1丁目 | 2.90 | 昭和54年3月1日 | 県告第200号 |
| 近隣 | 3.3.71 | 太郎丸公園 | 太郎丸 | 1.80 | 昭和54年9月22日 | 県告第1153号 |
| 近隣 | 3.3.66 | 上富居公園 | 上富居 | 2.00 | 昭和56年5月14日 | 県告第502号 |
| 近隣 | 3.2.312 | 牛島公園 | 牛島本町・明輪町 | 0.90 | 平成1年4月12日 | 市告第82号 |
| 近隣 | 3.3.313 | 城川原公園 | 城川原一丁目・豊島町 | 2.10 | 平成4年4月9日 | 市告第95号 |

表2. 都市計画公園一覽表

(種別・計画決定年月日順)

| 種別 | 番号 | 都市計画決定公園名 | 位置 | 計画決定面積(ha) | 計画決定年月日 | 告示番号 |
|----|---------|-----------|-----------|------------|-------------|----------|
| 近隣 | 3.3.314 | 石金公園 | 石金一丁目 | 1.10 | 平成6年2月24日 | 市告第53号 |
| 近隣 | 3.3.213 | 天正寺公園 | 天正寺 | 2.90 | 平成7年7月7日 | 市告第181号 |
| 近隣 | 3.3.211 | 森公園 | 森二丁目・字吉内割 | 2.00 | 平成14年12月24日 | 市告第298号 |
| 近隣 | 3.3.315 | 和合公園 | 四方 | 2.00 | 平成16年3月2日 | 市告第57号 |
| 街区 | 8 | 磯部公園 | 磯部町1丁目 | 0.98 | 昭和30年3月31日 | 建告第481号 |
| 街区 | 7 | 星井町公園 | 中野新町2丁目 | 0.74 | 昭和30年3月31日 | 建告第481号 |
| 街区 | 4 | 殿町公園 | 白銀町 | 0.27 | 昭和30年3月31日 | 建告第481号 |
| 街区 | 14 | 安田公園 | 愛宕町1丁目 | 0.16 | 昭和30年3月31日 | 建告第481号 |
| 街区 | 19 | 磯部東公園 | 磯部町 | 0.15 | 昭和30年3月31日 | 建告第481号 |
| 街区 | 17 | 星井町北公園 | 星井町1丁目 | 0.15 | 昭和30年3月31日 | 建告第481号 |
| 街区 | 16 | 清水公園 | 音羽町2丁目 | 0.11 | 昭和30年3月31日 | 建告第481号 |
| 街区 | 22 | 稲荷町公園 | 稲荷元町2丁目 | 0.08 | 昭和30年3月31日 | 建告第481号 |
| 街区 | 23 | 西公文名公園 | 雄山町 | 0.07 | 昭和30年3月31日 | 建告第481号 |
| 街区 | 26 | 南新町公園 | 南新町 | 0.05 | 昭和30年3月31日 | 建告第481号 |
| 街区 | 24 | 南田町公園 | 南田町2丁目 | 0.05 | 昭和30年3月31日 | 建告第481号 |
| 街区 | 25 | 平吹町公園 | 平吹町 | 0.03 | 昭和30年3月31日 | 建告第481号 |
| 街区 | 15 | 館出公園 | 住吉町1丁目 | 0.09 | 昭和33年2月20日 | 建告第227号 |
| 街区 | 27 | 藤井町北公園 | 宝町2丁目 | 0.04 | 昭和33年2月20日 | 建告第227号 |
| 街区 | 1 | 八木山公園 | 八木山 | 0.58 | 昭和34年8月13日 | 建告1478 |
| 街区 | 33 | 清水西公園 | 東町3丁目 | 0.08 | 昭和36年12月27日 | 建告第3007号 |
| 街区 | 32 | 館出北公園 | 館出町1丁目 | 0.06 | 昭和36年12月27日 | 建告第3007号 |
| 街区 | 31 | 新町公園 | 舟橋今町 | 0.05 | 昭和36年12月27日 | 建告第3007号 |
| 街区 | 30 | 神通町西公園 | 神通本町1丁目 | 0.04 | 昭和36年12月27日 | 建告第3007号 |
| 街区 | 29 | 神明前公園 | 千石町6丁目 | 0.04 | 昭和36年12月27日 | 建告第3007号 |
| 街区 | 36 | 稲荷町駅前公園 | 稲荷元町2丁目 | 0.15 | 昭和37年11月16日 | 建告第2896号 |
| 街区 | 35 | 清水東公園 | 清水中町 | 0.08 | 昭和37年11月16日 | 建告第2896号 |
| 街区 | 37 | 大泉町公園 | 辰巳町2丁目 | 0.04 | 昭和37年11月16日 | 建告第2896号 |
| 街区 | 34 | 田双公園 | 田中町四丁目 | 0.21 | 昭和37年11月22日 | 建告第2925号 |
| 街区 | 38 | 高原公園 | 高原本町 | 0.20 | 昭和38年8月16日 | 建告第2060号 |
| 街区 | 40 | 永楽町公園 | 奥田寿町 | 0.28 | 昭和40年9月9日 | 建告第2633号 |
| 街区 | 42 | 大泉中部公園 | 大泉本町1丁目 | 0.23 | 昭和41年10月24日 | 建告第3559号 |
| 街区 | 41 | 館出東公園 | 栄町1丁目 | 0.15 | 昭和41年10月24日 | 建告第3559号 |
| 街区 | 43 | 公文名公園 | 西公文名町 | 0.26 | 昭和42年1月24日 | 建告第157号 |
| 街区 | 46 | 大泉西公園 | 堀川小泉1丁目 | 0.22 | 昭和42年6月28日 | 建告第1865号 |
| 街区 | 45 | 不二越東公園 | 石金 | 0.12 | 昭和42年6月28日 | 建告第1865号 |
| 街区 | 48 | 城村公園 | 城ヶ丘 | 0.20 | 昭和42年9月13日 | 建告第2942号 |
| 街区 | 49 | 草島公園 | 草島 | 0.20 | 昭和42年9月13日 | 建告第2942号 |
| 街区 | 047 | 大泉北公園 | 西大泉 | 0.20 | 昭和42年9月13日 | 建告第2942号 |
| 街区 | 3 | 坂本公園 | 坂本 | 0.70 | 昭和43年12月25日 | 建告3727 |
| 街区 | 50 | 中島公園 | 下新北町 | 0.38 | 昭和43年12月25日 | 建告第3729号 |
| 街区 | 54 | 大泉東公園 | 大泉町2丁目 | 0.18 | 昭和43年12月25日 | 建告第3729号 |
| 街区 | 56 | 辰尾公園 | 辰尾新町 | 0.15 | 昭和43年12月25日 | 建告第3729号 |
| 街区 | 51 | 大広田公園 | 田畑 | 0.14 | 昭和43年12月25日 | 建告第3729号 |
| 街区 | 52 | 旭町公園 | 旭町 | 0.10 | 昭和43年12月25日 | 建告第3729号 |
| 街区 | 55 | 新堀町公園 | 新堀町 | 0.10 | 昭和43年12月25日 | 建告第3729号 |
| 街区 | 57 | 牛島本町公園 | 牛島二丁目 | 0.70 | 昭和44年3月31日 | 建告第801号 |
| 街区 | 58 | 牛島北公園 | 牛島本町1丁目 | 0.16 | 昭和44年3月31日 | 建告第801号 |
| 街区 | 21 | 西中野公園 | 西中野 | 0.18 | 昭和44年5月20日 | 建告第2694号 |
| 街区 | 2.2.275 | 犬島公園 | 犬島すずかけ台 | 0.15 | 昭和44年12月20日 | 県告第1216号 |
| 街区 | 2.2.75 | 於保多公園 | 於保多町 | 0.14 | 昭和45年3月20日 | 市告第12号 |

表2. 都市計画公園一覽表

(種別・計画決定年月日順)

| 種別 | 番号 | 都市計画決定公園名 | 位置 | 計画決定面積(ha) | 計画決定年月日 | 告示番号 |
|----|---------|-----------|---------|------------|-------------|---------|
| 街区 | 2.2.80 | 五福二区公園 | 五福6区 | 0.12 | 昭和45年3月20日 | 市告第12号 |
| 街区 | 2.2.77 | 向新庄公園 | 向新庄第1 | 0.10 | 昭和45年3月20日 | 市告第12号 |
| 街区 | 2.2.78 | 藤塚公園 | 月岡町7丁目 | 0.10 | 昭和45年3月20日 | 市告第12号 |
| 街区 | 2.2.85 | 熊野公園 | 若竹町2丁目 | 0.18 | 昭和45年9月1日 | 市告第37号 |
| 街区 | 2.2.86 | 追分茶屋公園 | 追分茶屋 | 0.14 | 昭和45年9月1日 | 市告第37号 |
| 街区 | 2.2.83 | 綾田公園 | 綾田町 | 0.13 | 昭和45年9月1日 | 市告第37号 |
| 街区 | 2.2.87 | 四方公園 | 四方 | 0.13 | 昭和45年9月1日 | 市告第37号 |
| 街区 | 2.2.82 | 那智町東公園 | 海岸通り | 0.11 | 昭和45年9月1日 | 市告第37号 |
| 街区 | 2.2.84 | 本郷公園 | 本郷町4区 | 0.07 | 昭和45年9月1日 | 市告第37号 |
| 街区 | 2.2.3 | 新宮公園 | 下大久保 | 0.15 | 昭和45年9月3日 | 町告6 |
| 街区 | 2.2.81 | 水橋公園 | 水橋島等 | 0.34 | 昭和45年12月10日 | 市告第58号 |
| 街区 | 2.2.89 | 黒瀬公園 | 黒瀬 | 0.16 | 昭和45年12月10日 | 市告第58号 |
| 街区 | 2.2.88 | 岩瀬西の宮公園 | 岩瀬神明町 | 0.10 | 昭和45年12月10日 | 市告第58号 |
| 街区 | 2.2.91 | 大泉南公園 | 大泉本町2丁目 | 0.23 | 昭和46年10月4日 | 市告第79号 |
| 街区 | 2.2.92 | 水橋荒町公園 | 水橋荒町 | 0.10 | 昭和46年10月4日 | 市告第79号 |
| 街区 | 2.2.94 | 開発公園 | 月見町5丁目 | 0.30 | 昭和46年12月27日 | 市告第94号 |
| 街区 | 2.2.93 | 呉羽駅前公園 | 呉羽町 | 0.10 | 昭和46年12月27日 | 市告第94号 |
| 街区 | 2.2.96 | 石坂公園 | 石坂 | 0.13 | 昭和47年8月25日 | 市告第73号 |
| 街区 | 2.2.95 | 富田南公園 | 呉羽町 | 0.13 | 昭和47年8月25日 | 市告第73号 |
| 街区 | 2.2.98 | 常盤台公園 | 荒川 | 0.56 | 昭和48年2月5日 | 市告第5号 |
| 街区 | 2.2.97 | 中島団地公園 | 中島4丁目 | 0.10 | 昭和48年2月5日 | 市告第5号 |
| 街区 | 2.2.273 | 大江干公園 | 大江干 | 0.21 | 昭和48年8月23日 | 市告第66号 |
| 街区 | 2.2.272 | 田中公園 | 田中町 | 0.14 | 昭和48年8月23日 | 市告第66号 |
| 街区 | 2.2.276 | 高園町公園 | 高園町1区 | 0.15 | 昭和49年3月8日 | 市告第19号 |
| 街区 | 2.2.280 | 上堀公園 | 堀 | 0.14 | 昭和49年9月14日 | 市告第80号 |
| 街区 | 2.2.278 | 荒川公園 | 荒川東部 | 0.12 | 昭和49年9月14日 | 市告第80号 |
| 街区 | 2.2.261 | 掛尾町公園 | 掛尾町 | 0.10 | 昭和50年11月6日 | 市告第115号 |
| 街区 | 2.2.262 | 松若町公園 | 松若町 | 0.09 | 昭和50年11月6日 | 市告第115号 |
| 街区 | 2.2.4 | 春日児童公園 | 春日 | 0.80 | 昭和51年4月2日 | 町告8 |
| 街区 | 2.2.263 | 花園町3丁目公園 | 花園町3丁目 | 0.19 | 昭和51年4月9日 | 市告第45号 |
| 街区 | 2.2.210 | 花園町2丁目公園 | 花園町2丁目 | 0.12 | 昭和51年4月9日 | 市告第45号 |
| 街区 | 2.2.264 | 長柄町2丁目公園 | 長柄町2丁目 | 0.07 | 昭和51年4月9日 | 市告第45号 |
| 街区 | 2.2.267 | 中川原公園 | 中川原 | 0.15 | 昭和51年11月12日 | 市告第114号 |
| 街区 | 2.2.266 | 向陽台公園 | 太田向陽台 | 0.14 | 昭和51年11月12日 | 市告第114号 |
| 街区 | 2.2.265 | 北代公園 | 北代 | 0.10 | 昭和51年11月12日 | 市告第114号 |
| 街区 | 2.2.271 | 上袋公園 | 上袋 | 0.29 | 昭和52年9月13日 | 市告第90号 |
| 街区 | 2.2.269 | 富浦町公園 | 富浦町 | 0.28 | 昭和52年9月13日 | 市告第90号 |
| 街区 | 2.2.284 | 飯野新屋公園 | 新屋 | 0.22 | 昭和52年9月13日 | 市告第90号 |
| 街区 | 2.2.282 | 打出公園 | 打出 | 0.11 | 昭和52年9月13日 | 市告第90号 |
| 街区 | 2.2.270 | 城川原公園 | 城川原 | 0.10 | 昭和52年9月13日 | 市告第90号 |
| 街区 | 2.2.268 | 蓮町住吉公園 | 蓮町住吉町 | 0.09 | 昭和52年9月13日 | 市告第90号 |
| 街区 | 2.2.283 | 野口公園 | 野口 | 0.07 | 昭和52年9月13日 | 市告第90号 |
| 街区 | 2.2.286 | 町村公園 | 町村 | 0.17 | 昭和53年2月8日 | 市告第17号 |
| 街区 | 2.2.285 | 五福4区公園 | 五福4区 | 0.15 | 昭和53年2月8日 | 市告第17号 |
| 街区 | 2.2.287 | 岩瀬大町公園 | 岩瀬大町 | 0.10 | 昭和53年3月22日 | 市告第50号 |
| 街区 | 2.2.288 | 大町1区南部公園 | 大町1区南部 | 0.20 | 昭和53年11月29日 | 市告第163号 |
| 街区 | 2.2.274 | 高屋敷公園 | 高屋敷 | 0.17 | 昭和53年11月29日 | 市告第163号 |
| 街区 | 2.2.290 | 山室南台東公園 | 山室 | 0.16 | 昭和53年11月29日 | 市告第163号 |
| 街区 | 2.2.289 | 中島5丁目公園 | 中島5丁目 | 0.14 | 昭和53年11月29日 | 市告第163号 |
| 街区 | 2.2.291 | 朝菜町6丁目公園 | 朝菜町6丁目 | 0.10 | 昭和53年11月29日 | 市告第163号 |

表2. 都市計画公園一覧表

(種別・計画決定年月日順)

| 種別 | 番号 | 都市計画決定公園名 | 位置 | 計画決定面積(ha) | 計画決定年月日 | 告示番号 |
|----|---------|-----------|----------|------------|-------------|---------|
| 街区 | 2.2.292 | 五福二区公園 | 五福2区 | 0.15 | 昭和54年2月16日 | 市告第18号 |
| 街区 | 2.2.293 | 奥田双葉町公園 | 奥田町 | 0.16 | 昭和54年10月2日 | 市告第134号 |
| 街区 | 2.2.298 | 藤の木公園 | 藤の木 | 0.38 | 昭和56年2月3日 | 市告第15号 |
| 街区 | 2.2.299 | 高屋敷南公園 | 高屋敷 | 0.28 | 昭和56年2月3日 | 市告第15号 |
| 街区 | 2.2.300 | 金泉寺公園 | 金泉寺 | 0.23 | 昭和56年2月3日 | 市告第15号 |
| 街区 | 2.2.294 | 田刈屋公園 | 田刈屋 | 0.19 | 昭和56年2月3日 | 市告第15号 |
| 街区 | 2.2.295 | 本郷町中部公園 | 本郷町5区 | 0.17 | 昭和56年2月3日 | 市告第15号 |
| 街区 | 2.2.296 | 大町西公園 | 大町1区南部 | 0.16 | 昭和56年2月3日 | 市告第15号 |
| 街区 | 2.2.301 | 朝菜町1丁目公園 | 朝菜町1丁目 | 0.14 | 昭和56年2月3日 | 市告第15号 |
| 街区 | 2.2.302 | 月岡東緑町中央公園 | 月岡東緑町4丁目 | 0.59 | 昭和56年5月13日 | 市告第78号 |
| 街区 | 2.2.303 | 月岡東緑町公園 | 月岡東緑町2丁目 | 0.19 | 昭和56年5月13日 | 市告第78号 |
| 街区 | 12 | 婦中速星緑地公園 | 婦中町速星地内 | 0.18 | 昭和57年3月3日 | 町告3号 |
| 街区 | 2.2.76 | 新庄新町公園 | 新庄新町 | 0.11 | 昭和58年11月16日 | 市告第192号 |
| 街区 | 2.2.304 | 下堀公園 | 下堀 | 0.22 | 昭和59年12月6日 | 市告第205号 |
| 街区 | 2・2・2 | 福島2号児童公園 | 八尾町福島 | 0.59 | 昭和60年6月29日 | 町告41号 |
| 街区 | 2・2・1 | 石戸公園 | 八尾町石戸 | 0.22 | 昭和60年6月29日 | 町告41号 |
| 街区 | 2・2・3 | 福島3号児童公園 | 八尾町福島 | 0.15 | 昭和60年6月29日 | 町告41号 |
| 街区 | 2・2・4 | 福島4号児童公園 | 八尾町福島 | 0.15 | 昭和60年6月29日 | 町告41号 |
| 街区 | 2.2.306 | 山室荒屋公園 | 山室荒屋 | 0.20 | 昭和60年11月28日 | 市告第225号 |
| 街区 | 2.2.281 | 大町公園 | 大町2区 | 0.16 | 昭和61年10月21日 | 市告第174号 |
| 街区 | 2.2.277 | 水橋館町公園 | 水橋中村町 | 0.14 | 昭和61年10月21日 | 市告第174号 |
| 街区 | 2.2.311 | 長江4丁目公園 | 長江4丁目 | 0.19 | 平成1年4月12日 | 市告第82号 |
| 街区 | 2.2.279 | 秋吉公園 | 秋吉 | 0.25 | 平成7年7月7日 | 市告第181号 |
| 街区 | 2.2.297 | 中川原新町公園 | 中川原新町 | 0.25 | 平成7年7月7日 | 市告第181号 |
| 街区 | 2.2.215 | 東石金町公園 | 石金 | 0.21 | 平成7年7月7日 | 市告第181号 |
| 街区 | 2.2.216 | 不二越町6丁目公園 | 不二越町6丁目 | 0.12 | 平成7年7月7日 | 市告第181号 |
| 街区 | 2.2.315 | 下富居北公園 | 下富居一丁目 | 0.20 | 平成14年1月10日 | 市告第4号 |
| 街区 | 2.2.260 | 安野屋町1丁目公園 | 安野屋町1丁目 | 0.11 | 平成16年4月7日 | 市告第117号 |

防 災

1. 富山市の防災の現況

近年、我が国では「日本列島に災害の空白域はなし」言われるほど、さまざまな災害が発生し、各地に甚大なる被害をおよぼしています。

特に、一昨年近隣の新潟、福井豪雨では堤防の決壊による洪水被害が、また、新潟中越地震では家屋倒壊や土砂崩れなどが発生し、多くの尊い命と財産が一瞬のうちに奪われました。

備えあれば憂いなしと言われるとおり、このような災害からの被害をより少なくし、市民のあらゆる負担を軽減することが重要なことであり、国、地方公共団体、関係機関、住民等が連携し、さまざまな対策を講ずることが肝要であります。

本市は、昨年 4 月の新市発足に伴い、その面積が県土の約 3 割を占め、海拔 0 m から 3,000m 級までを有し、神通川、常願寺川という大河川が縦貫するなど全国でも有数の多様な地形をもつ広大な都市となりました。海岸部での津波や市街地における浸水、森林面積が 7 割を占める山間地域における土砂崩れなどさまざまな自然災害に防災上の問題点を精査しつつ、災害弱者といわれる災害時要援護者の強化を図るには、これまで培われてきた防災の取り組みや災害の教訓を踏まえて、実状に即した対策を講じ、「安全・安心なまちづくり」の推進に努めます。

2. 平成 18 年度重点事業

① 洪水ハザードマップの作成と全世帯への配布

② 地域防災力の向上

自主防災組織の育成と組織率の向上

り災者支援事業の計画的な実施（災害用備蓄食料の整備）

避難標識の計画的な整備

デジタル防災無線整備計画の策定

防災講演会の開催

雨水流出抑制施設整備事業の推進

③ 各種防災訓練の実施

災害対策本部室設置訓練

水防訓練

洪水対応演習訓練

災害対策本部運営訓練

富山市総合防災訓練

現地対策本部運営訓練

県石油コンビナート等総合防災訓練

職員参集訓練

3. 防災関係統計資料

表1. 飲料水兼用耐震性貯水槽の設置状況

| No. | 設置年度 | 設置場所 | 所在地 | 貯留容量 (m ³) |
|-----|------|---------|---------|------------------------|
| 1 | 9 | 城南公園 | 西中野町一丁目 | 100 |
| 2 | 11 | 岩瀬小学校 | 岩瀬御蔵町 | 100 |
| 3 | 13 | 呉羽小学校 | 呉羽町 | 100 |
| 4 | 15 | 四方小学校 | 四方新出町 | 100 |
| 5 | 17 | 水橋西部小学校 | 水橋辻ヶ堂 | 60 |

表2. 緊急用給水栓設置箇所調書

| | 設置年度 | 施工箇所 | 井戸径 (mm) | 深度 (m) | さく井年 月 | 非常用発電機容量(KVA) |
|----|--------------------|-------------------|----------------------|--------|--------|---------------|
| 1 | H7年 | 安野屋町一丁目 (安野屋要学校) | 300 | 93 | S63/11 | 25.0 |
| 2 | H8年 | 東富山寿町二丁目 (北部中学校) | 300 | 130 | H1/12 | 45.0 |
| 3 | | 奥田町 (富山消防署中分署) | 300 | 153 | H6/7 | 75.0 |
| 4 | | 曙町 (奥田中学校南) | 300 | 151 | S62/12 | 45.0 |
| 5 | | 長江新町 (東部中学校) | 350 | 165 | S58/3 | 75.0 |
| 6 | | 根塚町 (自転車歩行者専用道) | 250 | 101 | H2/11 | 35.0 |
| 7 | | 朝菜町三丁目 (朝菜町三丁目公園) | 250 | 150 | H2/9 | 35.0 |
| 8 | | H9年 | 上飯野新町二丁目 (上飯野新町第二公園) | 300 | 150 | H4/9 |
| 9 | 問屋町一丁目 (問屋セキヤ-駐車場) | | 300 | 152 | H6/10 | 75.0 |
| 10 | 新庄町 (富山県自動車学園) | | 300 | 180 | S60/5 | 75.0 |
| 11 | 東石金町 (不二越町保育所) | | 400 | 150 | S56/11 | 100.0 |
| 12 | 二口町 (自転車歩行者専用道) | | 250 | 100 | H3/8 | 25.0 |
| 13 | 本郷町一区 (堀川南小学校) | | 300 | 150 | S59/12 | 75.0 |
| 14 | H10年 | 月見町四丁目 (月見町四丁目公園) | 300 | 150 | H8/12 | 45.0 |
| 15 | | 藤見町 (藤見町公園) | 300 | 150 | H8/12 | 45.0 |
| 16 | | 新金代二丁目 (新金代二丁目公園) | 300 | 150 | H7/12 | 25.0 |
| 17 | | 本丸 (富山城址公園) | 300 | 80 | S43/9 | 75.0 |
| 18 | | 飯野新屋 (新屋新町広田住宅) | 300 | 150 | H7/12 | 75.0 |
| 19 | | 豊若町三丁目 (豊若町公園) | 300 | 150 | H7/12 | 75.0 |
| 20 | H11年 | 太郎丸一区 (太郎丸公園) | 300 | 150 | H8/12 | 75.0 |
| 21 | | 五福二区 (五福二区公園) | 350 | 60 | H9/12 | 45.0 |
| 22 | | 安養坊 (安養坊公園) | 350 | 60 | H9/12 | 35.0 |
| 23 | H12年 | 五福 (県水墨美術館) | 300 | 152 | H8/3 | 75.0 |
| 24 | | 下熊野 (興南中学校) | 300 | 150 | H7/11 | 45.0 |
| 25 | | 牛島 (牛島公園) | 300 | 160 | H11/11 | 75.0 |
| 26 | | 有沢 (有沢団地) | 350 | 100 | S52/7 | 45.0 |
| 27 | | 稲荷町二丁目 (稲荷神社) | 350 | 150 | S60/10 | 75.0 |

表 3. 自主防災組織結成の状況

平成18年 4 月 1 日現在

| No. | 地域 | 組織数 | 隊員数 | 地域 世帯数 | 管内人口 | 管内 世帯数 | 地域別 組織率 |
|-----|-----|-----|--------|-----------|---------|-----------|------------|
| 1 | 富山 | 58 | 7,302 | 17,058 | 320,357 | 122,515 | 13.92% |
| 2 | 大沢野 | 5 | 435 | 7,018 | 22,890 | 7,572 | 92.68% |
| 3 | 大山 | 9 | 636 | 519 | 11,530 | 3,704 | 14.01% |
| 4 | 八尾 | 11 | 689 | 1,933 | 22,257 | 6,861 | 28.17% |
| 5 | 婦中 | 30 | 1,684 | 11,140 | 36,604 | 11,216 | 99.32% |
| 6 | 山田 | 10 | 102 | 338 | 1,868 | 550 | 61.45% |
| 7 | 細入 | 10 | 150 | 576 | 1,741 | 576 | 100.00% |
| | 計 | 133 | 10,998 | 38,582 | 417,247 | 152,994 | 25.22% |

表 4. 災害生活必需品備蓄状況 (旧富山地域)

平成 18 年 4 月 1 日現在

| 備蓄場所 品目 | 備蓄全数 | 本 庁 | 消防本部 | 市民球場 | 消防中分署 | 呉羽小学校 | 流杉浄水場 | 和合防災倉庫 | 水橋西部小学校 | カナルパークホテル | 備 考 | |
|------------|--------------|------------------------------|---------|---------|---------|---------------------------|---------------------------|---------------------------|---------------------------|----------------|---------------------------|----------|
| | | | | | | | | | | | | 保存 年数 |
| 食糧品 | 乾パスタ | 26,464 食 | 2,352 食 | 1,600 食 | 5,376 食 | 4,944 食 | 4,544 食 | 1,280 食 | 3,760 食 | 1,200 食 | | |
| | おかゆ缶 他乾燥粥 | 3,171 缶 | 216 缶 | 384 缶 | 552 缶 | 384 缶 50 食 | 192 缶 200 食 | 312 缶 | 312 缶 | 192 缶 200 食 | | |
| | 缶詰 | 27,576 缶 | 1,860 缶 | 2,700 缶 | 4,320 缶 | 4,512 缶 | 3,840 缶 | 2,040 缶 | 3,000 缶 | 3,900 缶 | | |
| | 粉乳 | 50 缶 | 4 缶 | 6 缶 | 9 缶 | 7 缶 | 7 缶 | 5 缶 | 5 缶 | 5 缶 | 4 缶 | |
| | 飲料水 | 2,934 本 | 408 本 | 0 本 | 0 本 | 0 本 | 1,134 本 | 0 本 | 0 本 | 0 本 | 1,392 本 | |
| 日用品 | 毛布 | 10,227 枚 | 600 枚 | 1,280 枚 | 2,088 枚 | 1,510 枚 | 1,530 枚 | 969 枚 | 1,000 枚 | 800 枚 | 難燃性70%以上100%(真空パック包装) | |
| | 卓上ランプ | 358 台 | 18 台 | 0 台 | 50 台 | 45 台 | 45 台 | 0 台 | 30 台 | 84 台 | AM/FM7段付、大音量出力付 | |
| 医療 | 紙おむつ〔枚〕 | 小:L816M, 912 大:L336M, 360 | | | | 小:L204, M228 大:L84 M90 | 小:L204, M228 大:L84 M90 | 小:L204, M228 大:L84 M90 | 小:L204, M228 大:L84 M90 | | | |
| | 救急箱 | 10 箱 | 1 箱 | 1 箱 | 1 箱 | 1 箱 | 1 箱 | 2 箱 | 1 箱 | 1 箱 | 50人分用/箱(消毒液、やけど薬、止血帯等) | |
| 防災資機材 | 救助工具 | 18 セット | 2 セット | 2 セット | 2 セット | 2 セット | 2 セット | 2 セット | 2 セット | 2 セット | カンコ、ツルハシ、番線カッター、ノコギリ等 | |
| | 防水シート | 163 枚 | 17 枚 | 20 枚 | 28 枚 | 15 枚 | 16 枚 | 15 枚 | 17 枚 | 20 枚 | サイズ:3.6m×5.4m(ポリエチレン製) | |
| | 軽量リヤカー | 16 台 | 1 台 | 0 台 | 2 台 | 1 台 | 2 台 | 4 台 | 2 台 | 2 台 | 高強度アルミ合金製、ノハンクワイ(約18kg) | |
| | 非常用応急担架 | 17 台 | 2 台 | 2 台 | 2 台 | 2 台 | 2 台 | 0 台 | 2 台 | 2 台 | 収納時寸法φ22×67cmの巻担架、重さ1.5kg | |
| | ヘルメット | 106 個 | 0 個 | 8 個 | 0 個 | 10 個 | 10 個 | 10 個 | 9 個 | 10 個 | 材質:FRP(フライバース) | |
| 拡声器 | 7 個 | 0 個 | 1 個 | 0 個 | 0 個 | 1 個 | 1 個 | 0 個 | 1 個 | 1 個 | 最大出力:23W、定格出力:15W、出力音付 | |

富山市水防本部組織表

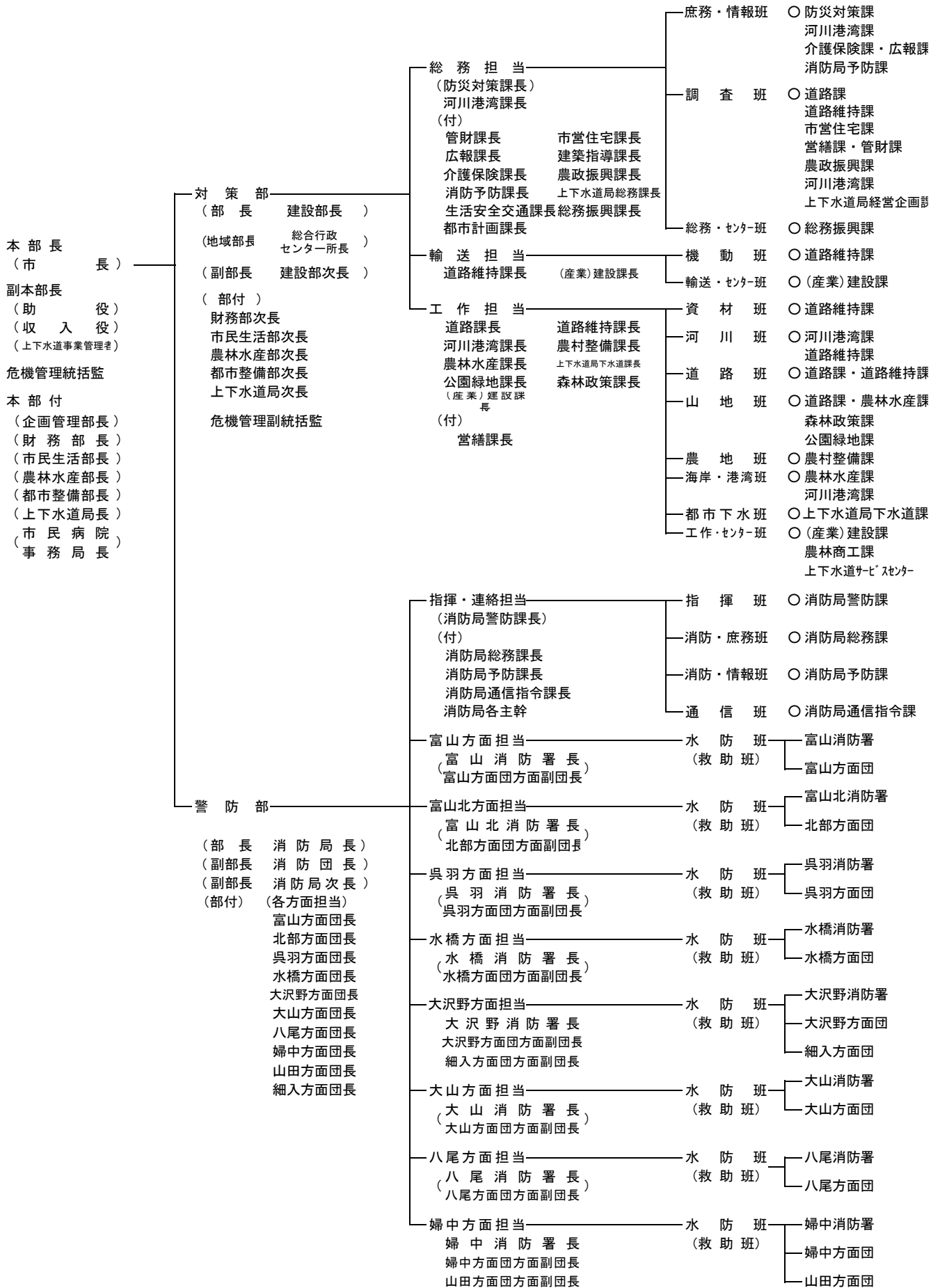

(注) 常願寺川右岸水防市町村組合と密接な連絡をとる。

○印……………各班の主務課

水防本部業務分担表

| 区分 | 担当・班 | 業務分担 |
|----------|--|--|
| 対策部 | 総務担当 | |
| | 庶務・情報班 | <ol style="list-style-type: none"> 1. 水防計画及び緊急対策の樹立に関する事。 2. 本部員の招集に関する事。 3. 県本部及び関係機関との連絡に関する事。 4. 必要物資の購入、借り入れ、配分に関する事。 5. 水防通達及び情報に関する事。 6. 各種報道機関との連絡に関する事。 7. 水防、水害状況の広報、報道に関する事。 8. その他、水防に関し他の担当に属しない事。 |
| | 調査班 | <ol style="list-style-type: none"> 1. 水防、水害状況のとりまとめに関する事。 2. 水防、水害状況の写真の撮影及び収集に関する事。 |
| | 総務・センター班 | <ol style="list-style-type: none"> 1. 各総合行政センターにおける上記庶務・情報班、調査班の業務分担に関する事。 |
| | 輸送担当 | |
| | 機動班 | <ol style="list-style-type: none"> 1. 水防用資材の緊急輸送に関する事。 2. 各災害現地の応援に関する事。 |
| | 輸送・センター班 | <ol style="list-style-type: none"> 1. 各総合行政センターにおける上記機動班の業務分担に関する事。 |
| | 工作担当 | |
| | 資材班 | <ol style="list-style-type: none"> 1. 水防用資材の調達確保に関する事。 |
| | 河川班 | <ol style="list-style-type: none"> 1. 各河川関係現地の情報及び指導に関する事。 |
| 道路班 | <ol style="list-style-type: none"> 1. 各道路、橋梁関係現地の指導に関する事。 | |
| 山地班 | <ol style="list-style-type: none"> 1. 各急傾斜面、地すべり関係現地の指導に関する事。 | |
| 農地班 | <ol style="list-style-type: none"> 1. 各農地、農業用水利関係現地の指導に関する事。 | |
| 海岸・港湾班 | <ol style="list-style-type: none"> 1. 各海岸、港湾現地の指導に関する事。 | |
| 都市下水班 | <ol style="list-style-type: none"> 1. 都市下水関係現地の情報及び指導に関する事。 | |
| 工作・センター班 | <ol style="list-style-type: none"> 1. 各総合行政センターにおける上記資材班、河川班、道路班、山地班、農地班、都市下水班の業務分担に関する事。 | |
| 警防部 | 指揮・連絡担当 | |
| | 指揮班 | <ol style="list-style-type: none"> 1. 水防活動の指揮及び指導に関する事。 2. 消防部隊の統制的運用に関する事。 3. 資機材の運用に関する事。 4. 非常招集及び部隊編成に関する事。 |
| | 消防・庶務班 | <ol style="list-style-type: none"> 1. 各班の連絡調整に関する事。 |
| | 消防・情報班 | <ol style="list-style-type: none"> 1. 水害情報の収集及び連絡に関する事。 |
| | 通信班 | <ol style="list-style-type: none"> 1. 通信運用及び警戒予防に関する事。 2. 活動関係機関との連絡調整に関する事。 |
| | 各方面担当 | |
| | 水防班 | <ol style="list-style-type: none"> 1. 河川沿岸などの警戒予防に関する事。 2. 河川沿岸などの水害防ぎよに関する事。 3. 消防出動隊の指揮連絡に関する事。 |
| 救助班 | <ol style="list-style-type: none"> 1. 避難救出に関する事。 | |

水防本部連絡系統表

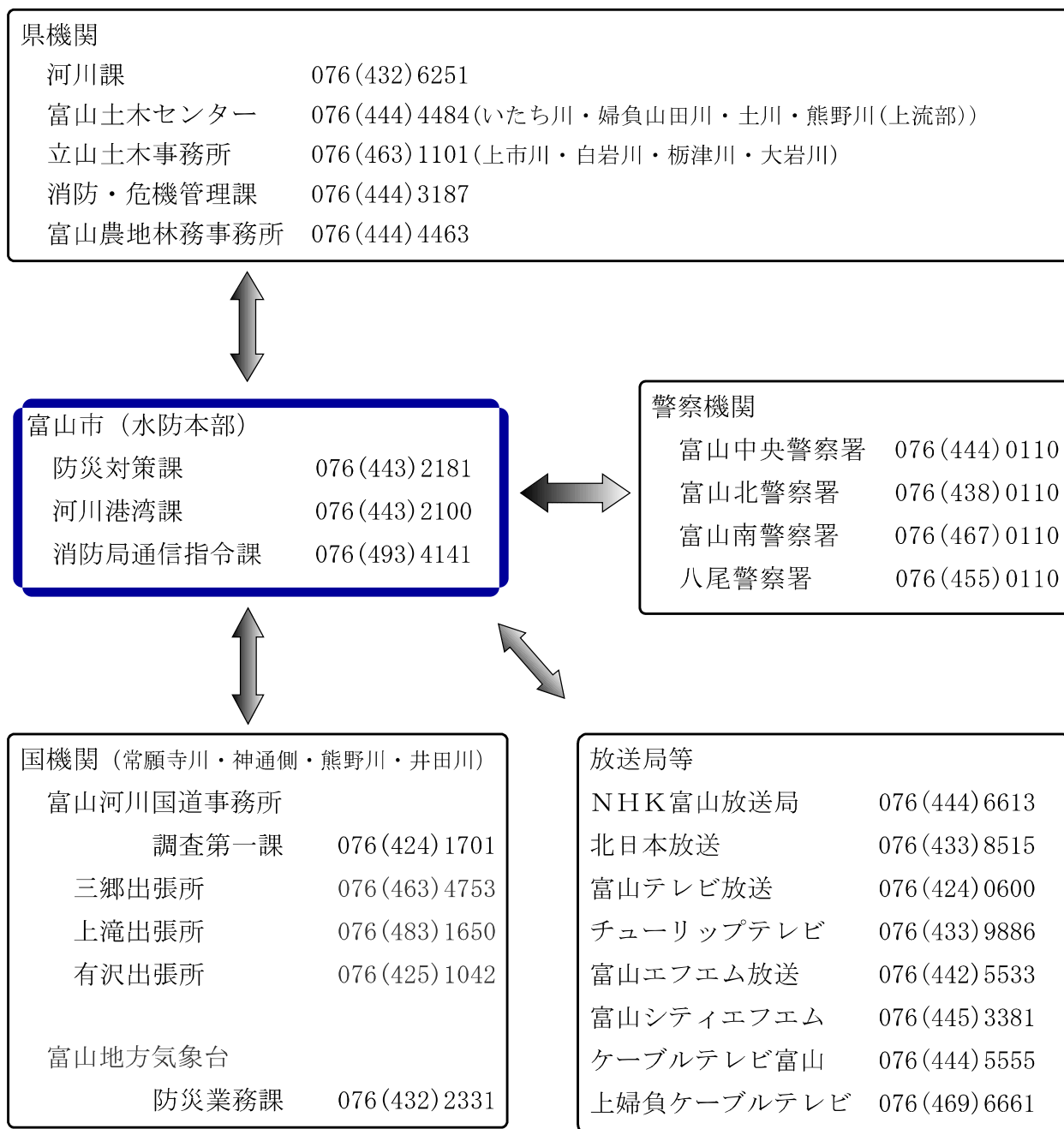

○総合行政センター・消防署

| | 総務振興課 | (産業)建設課 | | |
|-------------|--------------|--------------|--------|--------------|
| 大沢野総合行政センター | 076(467)5818 | 076(467)5817 | 富山消防署 | 076(493)4141 |
| 大山総合行政センター | 076(483)2537 | 076(483)3081 | 富山北消防署 | 076(437)7141 |
| 八尾総合行政センター | 076(454)3112 | 076(454)3115 | 呉羽消防署 | 076(436)5040 |
| 婦中総合行政センター | 076(465)2112 | 076(465)4278 | 水橋消防署 | 076(478)0061 |
| 山田総合行政センター | 076(457)2112 | 076(457)2111 | 大沢野消防署 | 076(468)1212 |
| 細入総合行政センター | 076(485)9000 | 076(485)9002 | 大山消防署 | 076(483)1119 |
| | | | 八尾消防署 | 076(454)2119 |
| | | | 婦中消防署 | 076(466)2280 |

1. 公営住宅の現況

戦後の住宅不足に対応して建設された木造や準耐火構造の住宅の老朽化が進んでいることから、建設年度の古い団地から順次建替を行ってきています。

建替にあたっては中高層耐火構造等の住宅とし、居住水準の向上と住環境の整備に努めております。

一方、高齢化が急速に進展する中、高齢者に配慮した住宅の整備に取り組むことが求められています。このため、本市では床段差の解消や手すりの設置等のバリアフリー化に努めており、さらに、利便性・安全性に配慮したシルバーハウジングの整備も平成4年度以来行っております。

2. 公営住宅の課題

持ち家率の高い富山市でも、公営住宅への入居希望者が多く、建替の促進と最低居住水準を満たす住環境の整備が求められています。

さらに、福祉社会への対応として、高齢者・障害者・母子世帯用の住宅を確保することにより、賃貸住宅市場の補完を行い、住宅に困窮する世帯が、安定して生活できる住環境の整備が引き続き必要となっています。

3. 賃貸住宅・特定公共賃貸住宅・地域特別賃貸住宅の現況

賃貸住宅は中堅所得者層向けの市単独の住宅として、奥田団地・今泉団地の計2団地265戸を供給しています。そのほか、身体障害者向け、かつ低額所得者向け住宅として稲代住宅9戸を供給しています。

特定公共賃貸住宅・地域特別賃貸住宅は、中堅所得者層向けの居住環境が良好な賃貸住宅として整備されており、中でも特定公共賃貸住宅は所得に応じて家賃を減額することにより、良質な賃貸住宅への入居を促進しています。現在、特定公共賃貸住宅7団地105戸、地域特別賃貸住宅1団地12戸を供給しており、都心居住の推進や建替団地におけるコミュニティミックスを促進させるための役割を担っています。

4. 公営住宅関係統計資料

表 1. 市営住宅公募申込状況

| 種 別 | | 年 度 | | | | |
|------|-------|-----------|------------------------|---------------|---------------|---------------|
| | | 13 | 14 | 15 (新市の状況) | 16 (新市の状況) | 17 (新市の状況) |
| 公募戸数 | 市営住宅 | 17 (建替住宅) | 33 (建替住宅) 20 (買取住宅) | 50 (建替住宅) | 48 (建替住宅) | 23 (建替住宅) |
| | 特公賃住宅 | | 31 | 28 | | |
| | 総 数 | 17 | 84 | 78 | 48 | 23 |
| 申込者数 | 市営住宅 | 69 | 177 | 217 | 65 | 34 |
| | 特公賃住宅 | | 51 | 30 | | |
| | 総数 | 69 | 228 | 247 | 65 | 34 |

★ 市営住宅の入居基準

申込みのできる人は、次の（ア）～（ウ）の要件をすべて満たしていることが必要です。

（ア）現在、住宅に困っていることが明らかであること。

（イ）現に同居し、又は同居しようとする親族（婚姻の届出をしないが事実上婚姻関係と同様の事情にある者、婚姻の予約者を含む）があること。

（ウ）世帯の収入月額が 200,000 円以下であること。

（単身や高齢者等世帯については、別途要件有）

表 2. 特定目的住宅（シルバーハウジングを含む）の推移

(各年度末現在)

| 年 度 | 団地数 | 戸 数 | 内 訳 | | | | | |
|-----|-----|-----|-----|-----|-----|------------|-----|---------------|
| | | | 母 子 | 老 人 | 障害者 | 特 別 低家賃 | 引揚者 | シルバー ハウジング |
| 11 | 14 | 141 | 38 | 31 | 32 | 15 | 5 | 20 |
| 12 | 14 | 149 | 38 | 39 | 32 | 15 | 5 | 20 |
| 13 | 15 | 193 | 37 | 66 | 30 | 15 | 5 | 40 |
| 14 | 16 | 236 | 37 | 69 | 30 | 15 | 5 | 80 |
| 15 | 16 | 253 | 38 | 87 | 28 | 15 | 5 | 80 |
| 16 | 16 | 278 | 43 | 101 | 34 | 15 | 5 | 80 |
| 17 | 17 | 300 | 43 | 108 | 37 | 15 | 5 | 92 |

表3. 住宅団地別・構造別・管理戸数一覧表

平成18年4月1日現在

| 住宅種類 | 区域 | 団地名 | 区分 | | | | | | 計 | 建設年度等 | | |
|-------------|------|------|------------------------------|-----|-----|-------|-----|-------|---------------------|-----------------|---------|-----|
| | | | 木造 | 簡平 | 簡二 | 低層 | 中層 | 高層 | | | | |
| 公 | 富山 | 山室 | | | | | 72 | | 72 | S52～S53 | | |
| | | 中市 | | | | | 280 | | 280 | S54～S58 | | |
| | | 朝菜町 | | | | | 96 | | 96 | S49～S51 | | |
| | | 稲荷町 | | | | | 24 | | 24 | S28 | | |
| | | 高原町 | | | | | 286 | | 286 | S57～S60 H5 | | |
| | | 上赤江 | | | | | 90 | 30 | 120 | H8～H11 H14～H15 | | |
| | | 有沢 | | | | | 374 | | 374 | S32 S58～H元 | | |
| | | 広田 | | | | | 304 | | 304 | H5～H12 | | |
| | | 針原 | | | | | 384 | | 384 | S62～H5 | | |
| | | 布目 | | | | | 140 | | 140 | H12～H13 H15～H16 | | |
| | | 辰尾 | | 228 | | | | | 228 | S37～S42 | | |
| | | 城村 | | 274 | | | | | 274 | S37～S43 | | |
| | | 月岡 | | 218 | 296 | | | | 514 | S44～S48 | | |
| | | 新保 | | 77 | | | | | 77 | S37～S43 | | |
| | | 中村 | | 50 | | | | 46 | 96 | S44～S47 | | |
| | | 五艘 | | | | | | 18 | 18 | S48 | | |
| | | 海岸通 | | | | | 12 | | 12 | S48 | | |
| | | 下赤江 | | | | | | 268 | 268 | S51～S58 | | |
| | | 営 | 富山 | 今泉 | | | | | | 21 | 21 | H2 |
| | | | | 中教院 | | | | | | 20 | 20 | H14 |
| 大沢野 | | | | | 5 | 14 | 42 | | 61 | S51～S52 H12～H16 | | |
| 上大久保 | | | | 4 | | | | | 4 | S39 | | |
| 大山 | 中ノ寺 | | | 6 | | | | | | 6 | S43～S44 | |
| | 殿様林 | | | 26 | 38 | | | | | 64 | S35～S48 | |
| | 東福沢 | | | 3 | | | | | | 3 | S38 | |
| | 中滝 | | | | | | | 54 | | 54 | S57～S60 | |
| | 福沢 | | | | | | | 12 | | 12 | H元 | |
| 八尾 | 新曙町 | | | | | | 40 | | | 40 | H6～H9 | |
| | 上野 | | | 13 | | | | | | 13 | S33～S36 | |
| | 妙川寺 | | | | | | | 84 | | 84 | H元～H6 | |
| | 高熊 | | | 16 | | | | | | 16 | H11 | |
| | 寺山 | | | | | | | 12 | | 12 | H12 | |
| 婦中 | 源川原 | | | | | | | 44 | | 44 | H14～H15 | |
| | 宮ヶ島 | | | | | | | 90 | | 90 | S63～H3 | |
| | 長沢 | | | | | | | 102 | | 102 | H8～H13 | |
| 山田 | 千里 | | | 14 | | | | | | 14 | S41～S42 | |
| | 竹の内 | | | 7 | | | | | | 7 | S62 H11 | |
| | 山田中村 | | | | | | | 6 | | 6 | H12 | |
| 細入 | 榆原西部 | | | 30 | | | | 30 | S53～S54 | | | |
| | 計 | 85 | 889 | 331 | 66 | 2,828 | 71 | 4,270 | | | | |
| 特 公 賃 | 富山 | 上赤江 | | | | | 20 | 20 | H15 | | | |
| | | 中教院 | | | | | 31 | 31 | H14 | | | |
| | 大山 | 新曙町 | | | | 12 | | | 12 | H8 | | |
| | | 高熊 | 10 | | | | | | 10 | H11 | | |
| | | 寺山 | | | | | 12 | | 12 | H12 | | |
| | 山田 | 源川原 | | | | | 8 | | 8 | H15 | | |
| | | 山田中村 | | | | | 12 | | 12 | H11 H14 | | |
| | 計 | 10 | 0 | 0 | 12 | 32 | 51 | 105 | | | | |
| 賃 貸 | 富山 | 今泉 | | | | | 61 | 61 | 住宅61 店舗8 (郵便局含む) H3 | | | |
| | | 奥田 | | | | | 204 | 204 | 住宅204 店舗35 S41～43 | | | |
| | 大沢野 | 稲代住宅 | 9 | | | | | 9 | H1 | | | |
| | 計 | 9 | 0 | 0 | 0 | 204 | 61 | 274 | | | | |
| 地域 特別 | 八尾 | 井田 | | | | | 12 | 12 | S62 | | | |
| | | 計 | 0 | 0 | 0 | 0 | 12 | 0 | 12 | | | |
| 合計 | | | 4,704 戸 (住宅 4,661 戸 店舗 43 戸) | | | | | | | | | |

表 4. 特定公共賃貸住宅の概要

(1) 中教院特定公共賃貸住宅

| | | | | | |
|------|---|-------------------|-------------------------|-----|------------------|
| 区 分 | 中教院団地(中教院モルティハイツ) | | | | |
| 位 置 | 富山市中央通り二丁目3番22号 | | | | |
| 敷地面積 | 1,020.67 m ² | | | | |
| 建物構造 | 鉄骨鉄筋コンクリート造 10階建 | | | | |
| 建物面積 | 2,976.63 m ² (公営住宅) 1,171.96 m ² (特定公共賃貸住宅) 1,804.67 m ² | | | | |
| 規 模 | 公営住宅 2DK20戸 (シルバーハウジング) 特定公共賃貸住宅 3DK20戸 (ファミリー用)、1DK11戸 (単身者用) | | | | |
| | [各階構成] | | | | |
| | | 公営住宅 シルバーハウジング | 特定公共賃貸住宅 ファミリー用 単身者用 | | その他施設 |
| | 1階 | | | | 店舗 |
| | 2階 | | | 4戸 | とやまインキュベーター・オフィス |
| | 3階 | 4戸 | | 1戸 | 高齢者生活相談室、団らん室 |
| | 4階～8階 | 各2戸 | 各4戸 | 各1戸 | |
| 9階 | 6戸 | | | | |
| 竣 工 | 平成14年8月2日 | | | | |

(2) 上赤江特定公共賃貸住宅

| | | | |
|-------|---|------------------------|----------------------------|
| 区 分 | 上赤江団地3号棟 | | |
| 位 置 | 富山市上赤江町1丁目17番 | | |
| 建築面積 | 1,101.11 m ² | | |
| 建物構造 | 鉄筋コンクリート造 6階建 | | |
| 建物面積 | 4,677.73 m ² (公営住宅) 2,533.29 m ² (特定公共賃貸住宅) 2,144.44 m ² | | |
| 規 模 | 1階 集会所 1～6階 住宅 公営住宅 2DK 10戸 (高齢者用)、3DK 20戸 特定公共賃貸住宅 (ファミリー用) 3DK 5戸、3LDK 15戸 | | |
| 工 事 費 | (全体額) 1,078,035,000円 | (公営部分) 598,080,000円 | (特定公共賃貸住宅) 479,955,000円 |
| 工 期 | 起 工 平成14年12月19日 竣 工 平成16年2月4日 | | |

(3) 高熊特定公共賃貸住宅

| | | | |
|-------|--|-------------------------|--------------------------|
| 区 分 | 高熊団地 | | |
| 位 置 | 富山市八尾町高熊 9 6 番地 1 | | |
| 敷地面積 | 6,479.05 m ² | | |
| 建物構造 | 木造 平屋建 (公営) 2 階建 (特公賃) | | |
| 建物面積 | 延面積 1,741.08 m ² (公営延面積) 1,002.18 m ² (特公賃延面積) 738.90 m ² | | |
| 規 模 | 特公賃住宅 3DK 10 戸 公営住宅 2DK 4 戸 公営住宅 2LDK 12 戸 | | |
| 工 事 費 | (全体額) 379,705,950 円 | (公営部分) 213,862,950 円 | (特公賃部分) 165,843,000 円 |
| 工 期 | 竣工 平成 11 年 10 月 16 日 | | |

(4) 寺山特定公共賃貸住宅

| | | | |
|-------|---|-------------------------|--------------------------|
| 区 分 | 寺山団地 | | |
| 位 置 | 富山市八尾町上新町 3 2 9 0 番地 | | |
| 敷地面積 | 4,321.70 m ² | | |
| 建物構造 | 鉄骨鉄筋コンクリート造 3 階建 | | |
| 建物面積 | 延面積 1765.57 m ² (公営延面積) 857.70 m ² (特公賃延面積) 907.87 m ² | | |
| 規 模 | 特公賃住宅 2DK 6 戸 2LDK 6 戸 公営住宅 2DK10 戸 1LDK 2 戸 | | |
| 工 事 費 | (全体額) 371,337,194 円 | (公営部分) 171,654,994 円 | (特公賃部分) 199,682,200 円 |
| 工 期 | 竣工 平成 13 年 4 月 1 日 | | |

(5) 源川原特定公共賃貸住宅

| | | | |
|-------|--|-------------------------|--------------------------|
| 区 分 | 源川原団地 | | |
| 位 置 | 富山市八尾町鏡町 6 1 0 番地 | | |
| 敷地面積 | 5,216.28 m ² | | |
| 建物構造 | 鉄骨鉄筋コンクリート造 4 階建 (第 1 期) 3 階建 (第 2 期) | | |
| 建物面積 | 延面積 4,319.48 m ² (公営延面積) 857.70 m ² (特公賃延面積) 907.87 m ² | | |
| 規 模 | 特公賃住宅 3DK 8 戸 公営住宅 2DK36 戸 3DK 8 戸 | | |
| 工 事 費 | (全体額) 915,243,964 円 | (公営部分) 737,130,964 円 | (特公賃部分) 178,113,000 円 |
| 工 期 | (第 1 期) 竣工 平成 14 年 12 月 1 日 (第 2 期) 竣工 平成 15 年 11 月 1 日 | | |

(6) 新曙町特定公共賃貸住宅

| | |
|-------|--|
| 区 分 | 新曙町団地 11 号棟・12 号棟・13 号棟 |
| 位 置 | 富山市中番 4 5 |
| 敷地面積 | 2,196.45 m ² |
| 建物構造 | 鉄筋コンクリート造 2階建 |
| 建物面積 | 973.77 m ² |
| 規 模 | 3 棟 (1 棟 4 戸) 特定公共賃貸住宅 3DK 12 戸 |
| 工 事 費 | 227,630,000 円 |
| 工 期 | 起工 平成 8 年 7 月 27 日 竣工 平成 9 年 2 月 28 日 |

(7) 山田中村特定公共賃貸住宅

| | | |
|-------|--|---|
| 区 分 | 山田中村団地 A 棟 | 山田中村団地 C 棟 |
| 位 置 | 富山市山田中村 1 2 5 | |
| 敷地面積 | 2,959.33 m ² | 2,817.30 m ² |
| 建物構造 | 鉄骨鉄筋コンクリート造 3階建 | |
| 建物面積 | 延面積 643.79 m ² | 延面積 594.01 m ² |
| 規 模 | 1 階～3 階 住居 6 戸 (各階 2 戸) | |
| 工 事 費 | 147,000,000 円 | 127,896,300 円 |
| 工 期 | 起工 平成 11 年 3 月 16 日 竣工 平成 12 年 1 月 28 日 | 起工 平成 14 年 3 月 28 日 竣工 平成 14 年 10 月 31 日 |

表 5. 賃貸住宅の概要

(1) 奥田賃貸住宅

| | | | |
|-------|---|---|---|
| 区 分 | 1 号 館 | 2 号 館 | 3 号 館 |
| 位 置 | 富山市奥田寿町 19 | 富山市奥田寿町 18 | 富山市奥田寿町 6 |
| 敷地面積 | 2,493.71 m ² | 2,493.95 m ² | 2,010.04 m ² |
| 建物構造 | 鉄筋コンクリート造 5階建 | 鉄筋コンクリート造 6階建 | 鉄筋コンクリート造 6階建 |
| 建物面積 | 延面積……4,639.18 m ² ポンプ室……8.43 m ² | 延面積……6,350.32 m ² ポンプ室……8.43 m ² | 延面積……4,339.94 m ² ポンプ室……8.43 m ² |
| 規 模 | 1 階……店舗＝普通 16 2 階～5 階……住宅 ＝ 3 K 64 戸 | 1 階……店舗＝大型 1 中型 2 普通 5 2 階～6 階……住宅 ＝ 3 K 80 戸 | 1 階……店舗＝中型 1 普通 10 2 階～6 階……住宅 ＝ 3 K 60 戸 |
| 工 事 費 | 113,596,900 円 | 183,917,000 円 | 140,975,000 円 |
| 工 期 | 起工 昭和 41 年 3 月 1 日 竣工 昭和 41 年 11 月 20 日 | 起工 昭和 42 年 2 月 1 日 竣工 昭和 42 年 11 月 15 日 | 起工 昭和 43 年 2 月 13 日 竣工 昭和 43 年 11 月 25 日 |

(2) 今泉賃貸住宅

| | | | |
|-------|--|------------------------|--------------------------|
| 区 分 | 今泉団地 | | |
| 位 置 | 富山市今泉北部町1番地の5 | | |
| 敷地面積 | 4,769.00 m ² | | |
| 建物構造 | 鉄骨鉄筋コンクリート造10階建 | | |
| 建物面積 | 延面積 7,192.64 m ² (公営面積) 2,748.22 m ² (賃貸延面積) 4,444.27 m ² | | |
| 規 模 | 1階…店舗=郵便局外7 2階～10階…住宅 集 会 室 公営住宅3DK1戸(LSA用) 賃貸住宅4DK6戸 団らんロビー 公営住宅2DK10戸(高齢者夫婦世帯用) 賃貸住宅3DK49戸 生活援助員執務室 公営住宅1DK10戸(高齢単身世帯用) 賃貸住宅2DK6戸 | | |
| 工 事 費 | (全体額) 1,642,747,000円 | (公営部分) 431,556,120円 | (賃貸部分) 1,211,190,880円 |
| 工 期 | 起工 平成2年6月26日 竣工 平成4年3月19日 | | |

表6. 地域特別賃貸住宅の概要

| | | | |
|-------|---|--|--|
| 区 分 | 井田団地 | | |
| 位 置 | 富山市八尾町井田4396番地2 | | |
| 敷地面積 | 939.12 m ² | | |
| 建物構造 | 鉄骨鉄筋コンクリート造 4階建 | | |
| 建物面積 | 1,104.1 m ² | | |
| 規 模 | 2DK6戸 3DK6戸 | | |
| 工 事 費 | 94,973,000円 | | |
| 工 期 | (第1期) 起工 昭和61年度 (第2期) 竣工 平成62年10月26日 | | |

表7. 住居の状況調(参考)

| 区 分 | | 富 山 市 | 富 山 県 | 全 国 |
|-------------------|-------|----------------------|----------------------|---------------------|
| 住宅に 住む一 般世帯 | 世 帯 数 | 142,851世帯 | 350,000世帯 | 45,693,280世帯 |
| | 世帯人員 | 407,552人 | 1,092,748人 | 124,724,660人 |
| 住 宅 | 持 ち 家 | 101,349世帯 | 277,404世帯 | 27,905,128世帯 |
| | 公営借家 | 6,132世帯 | 13,875世帯 | 3,142,402世帯 |
| | 民営借家 | 28,775世帯 | 46,316世帯 | 12,297,660世帯 |
| | 給与住宅 | 5,175世帯 | 9,659世帯 | 1,799,009世帯 |
| | 間 借 り | 1,330世帯 | 2,746世帯 | 549,081世帯 |
| 持 ち 家 率 | | 70.9% | 79.3% | 59.7% |
| 1世帯当たり人数 | | 2.85人 | 3.12人 | 2.67人 |
| 1世帯当たり延べ面積 | | 122.9 m ² | 146.4 m ² | 91.3 m ² |
| 1人当たり延べ面積 | | 43.1 m ² | 46.9 m ² | 33.8 m ² |

資料 平成12年国勢調査結果より

営繕

営繕課は、市有建築物の新築、増改築、改修(耐震補強含む)工事に係る設計及び工事監理を行っています。

1. 平成17年度に完成した主な建築物

| | |
|--|--|
| <p>大広田小学校</p> <p>建築場所 : 田畑</p> <p>構造、階数 校舎棟 : コンクリート造2階建て 体育館 : 鉄骨鉄筋コンクリート造 平屋建て</p> <p>延面積 校舎棟 : 6880㎡ 体育館 : 1638㎡ 計 : 8518㎡</p> |  |
| <p>看護専門学校</p> <p>建築場所 : 今泉北部町</p> <p>構造、階数 : 鉄筋コンクリート造 一部鉄骨造 4建て</p> <p>延面積 : 2980㎡</p> |  |
| <p>市営住宅中村団地1号棟</p> <p>建築場所 : 水橋中村町</p> <p>構造、階数 : 鉄筋コンクリート造 4階建て</p> <p>延面積 : 1611㎡</p> |  |
| <p>鵜坂公民館</p> <p>建築場所 : 婦中町上田島</p> <p>構造、階数 : 鉄筋コンクリート造 一部鉄骨造 2階建て</p> <p>延面積 : 1436㎡</p> |  |

2. 営繕関係統計資料

表1. 市有建築物工事量の推移

(単位: 件・百万円)

| 区分 | | 年度 | 12年 | 13年 | 14年 | 15年 | 16年 | 17年 |
|-------|-----|-------|-------|-------|-------|-------|-------|-----|
| 工事種別等 | 件数 | 建築 | 57 | 62 | 52 | 53 | 71 | 64 |
| | | 設備 | 77 | 72 | 58 | 59 | 92 | 60 |
| | | 委託 | 21 | 28 | 14 | 24 | 24 | 39 |
| | | 計 | 155 | 162 | 124 | 136 | 187 | 163 |
| 金額 | 建築 | 4,023 | 3,452 | 4,032 | 4,714 | 5,922 | 5,968 | |
| | 設備 | 1,914 | 1,794 | 1,370 | 1,464 | 2,007 | 1,753 | |
| | 委託 | 111 | 188 | 62 | 173 | 151 | 217 | |
| | 計 | 6,048 | 5,434 | 5,464 | 6,350 | 8,080 | 7,938 | |
| 建物区分 | 件数 | 学校 | 32 | 24 | 32 | 20 | 59 | 29 |
| | | 住宅 | 9 | 12 | 18 | 15 | 18 | 10 |
| | | その他 | 93 | 98 | 60 | 77 | 84 | 85 |
| | | 計 | 134 | 134 | 110 | 112 | 161 | 124 |
| 金額 | 学校 | 3,428 | 1,983 | 2,754 | 1,444 | 5,349 | 4,176 | |
| | 住宅 | 510 | 996 | 1,535 | 968 | 975 | 253 | |
| | その他 | 2,000 | 2,267 | 1,113 | 3,766 | 1,620 | 3,292 | |
| | 計 | 5,937 | 5,246 | 5,402 | 6,178 | 7,944 | 7,721 | |

工事等件数の推移

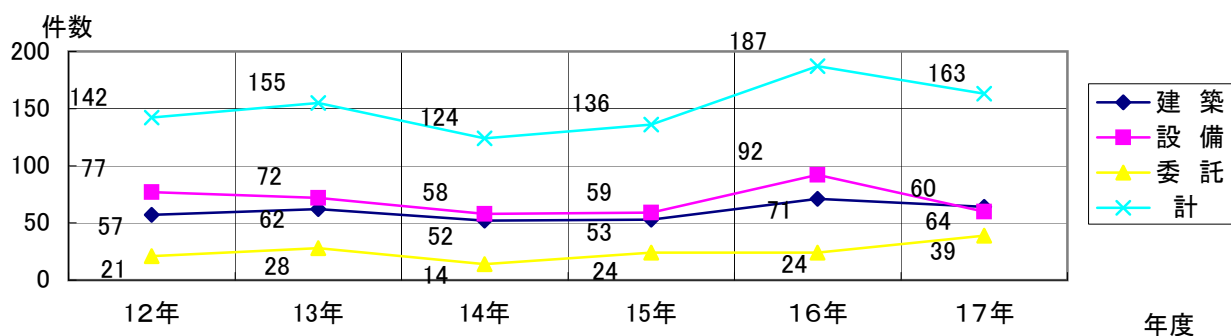

工事等金額の推移



表2. 工事金額別件数の推移(建築・設備工事)

(件)

| 区分 | 年度 | 12年 | 13年 | 14年 | 15年 | 16年 | 17年 |
|-----------------|----|-----|-----|-----|-----|-----|-----|
| 500万円未満 | | 36 | 39 | 32 | 27 | 53 | 27 |
| 500万円～5,000万円未満 | | 69 | 76 | 55 | 61 | 80 | 66 |
| 5,000万円～2億円未満 | | 22 | 12 | 15 | 13 | 21 | 20 |
| 2億円以上 | | 7 | 7 | 8 | 11 | 12 | 11 |
| 合計 | | 134 | 134 | 110 | 112 | 166 | 124 |

建設部車両一覧

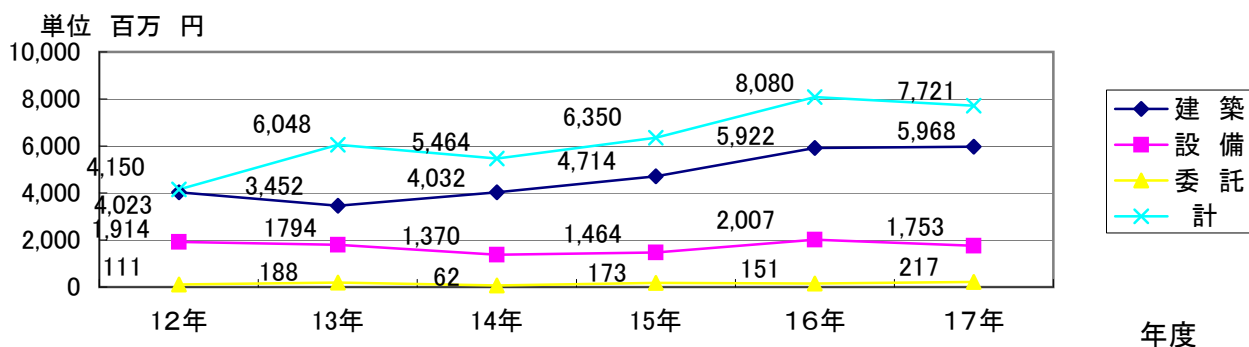
(本庁分)

| 所属 | 台数 | 車種 | 排気量等 | 購入年度 | 備考 |
|------------|-------|------------|----------|------|------|
| 道路課 | 4 | ライトバン | 1,800 | 2003 | 日産 |
| | | ライトバン | 1,500 | 2005 | トヨタ |
| | | ワゴン | 2,000 | 1997 | トヨタ |
| | | ワゴン | 1,500 | 2002 | スズキ |
| 道路維持課 | 39 | ジープ1号 | 3,370 | 2000 | トヨタ |
| | | ワゴン2号 | 1,980 | 1991 | トヨタ |
| | | ジープ3号 | 2,700 | 2005 | トヨタ |
| | | ライトバン | 1,600 | 1990 | スバル |
| | | 小型トラック | 1.00 (t) | 1993 | トヨタ |
| | | 小型トラック | 1.45 (t) | 1995 | トヨタ |
| | | 小型トラック | 1.00 (t) | 1998 | トヨタ |
| | | 小型ダンプトラック | 2.00 (t) | 1987 | 日野 |
| | | クレーン車 | 3.50 (t) | 1993 | 日野 |
| | | 中型ダンプトラック | 3.25 (t) | 1987 | 三菱 |
| | | 中型ダンプトラック | 3.25 (t) | 1996 | いすゞ |
| | | 中型ダンプトラック | 3.25 (t) | 2001 | いすゞ |
| | | 除雪トラック | 6.75 (t) | 1989 | いすゞ |
| | | 除雪グレーダ | 6,490 | 1984 | 小松 |
| | | 除雪グレーダ | 6,910 | 1988 | 三菱 |
| | | 除雪グレーダ | 11,040 | 1991 | 小松 |
| | | 除雪グレーダ | 11,040 | 1993 | 小松 |
| | | 除雪グレーダ | 11,040 | 1987 | 三菱 |
| | | 除雪グレーダ | 11,040 | 1990 | 三菱 |
| | | スノーローダ | 5,210 | 1986 | 三菱 |
| | | スノーローダ | 6,480 | 1990 | 川崎 |
| | | 除雪ドーザー | 10,300 | 1983 | 東洋 |
| | | ロータリー除雪車 | 10,300 | 1985 | 新潟 |
| | | ロータリー除雪車 | 11,671 | 1992 | ニッセキ |
| | | 凍結防止剤散布車 | 3.00 (t) | 1993 | いすゞ |
| | | 凍結防止剤散布車 | 3.40 (t) | 2001 | 日野 |
| | | 小型ロータリー除雪車 | 1,480 | 1981 | ゼノア |
| | | 小型ロータリー除雪車 | 1,480 | 1986 | 東洋 |
| | | 小型ロータリー除雪車 | 1,480 | 1986 | 東洋 |
| | | 小型ロータリー除雪車 | 1,480 | 1987 | TCM |
| 小型ロータリー除雪車 | 4,430 | 1990 | HK | | |
| 小型ロータリー除雪車 | 2,197 | 2002 | クボタ | | |
| 小型ロータリー除雪車 | 2,197 | 2002 | クボタ | | |
| 小型ロータリー除雪車 | 6,370 | 2003 | HK | | |
| 小型ロータリー除雪車 | 6,370 | 2003 | HK | | |
| 小型ロータリー除雪車 | 6,370 | 2004 | TCM | | |
| 小型ロータリー除雪車 | 6,370 | 2004 | TCM | | |
| 小型ロータリー除雪車 | 4,000 | 2005 | ニイガタ | | |
| 小型ロータリー除雪車 | 4,000 | 2005 | ニイガタ | | |
| 河川 港湾課 | 2 | ライトバン | 1,800 | 2002 | 日産 |
| | | ジープ | 2,000 | 2005 | スズキ |
| 公園緑地課 | 6 | ライトバン | 1,460 | 1989 | 三菱 |
| | | ライトバン | 1,460 | 1996 | 三菱 |
| | | ライトバン | 1,760 | 2001 | マツダ |
| | | キャブオーバー | 2,950 | 1999 | マツダ |
| | | ダンプ | 4,890 | 2001 | トヨタ |
| | | ダンプ | 4,890 | 2003 | トヨタ |
| 防災対策課 | 3 | ワゴン | 1,800 | 2002 | 日産 |
| | | ポンプ車 | 2.00 (t) | 2005 | いすゞ |
| | | ポンプ車 | 2.00 (t) | 2005 | いすゞ |
| 市営住宅課 | 2 | ライトバン | 1,800 | 1996 | 日産 |
| | | ライトバン | 1,500 | 2003 | スバル |
| 営繕課 | 4 | ライトバン | 1,600 | 1991 | 日産 |
| | | ライトバン | 1,600 | 1995 | 日産 |
| | | ライトバン | 1,600 | 2002 | トヨタ |
| | | ライトバン | 1,500 | 2005 | トヨタ |

(大沢野総合行政センター分)

| 所属 | 台数 | 車種 | 排気量等 | 購入年度 | 備考 |
|-----|----|-----------|--------|------|------|
| 建設課 | 7 | ワゴン | 3,490 | 1998 | 三菱 |
| | | ワゴン | 1,290 | 2001 | ダイハツ |
| | | 小型ダンプトラック | 4,570 | 1997 | いすゞ |
| | | ロータリー除雪車 | 10,300 | 1984 | 新潟 |
| | | ショベル・ローダ | 4,890 | 1988 | 小松 |
| | | ショベル・ローダ | 6,920 | 1990 | TCM |
| | | ショベル・ローダ | 7,140 | 1997 | 小松 |

(大山総合行政センター分)

| 所属 | 台数 | 車種 | 排気量等 | 購入年度 | 備考 |
|-----------|---------|----------|----------|------|-------|
| 建設課 | 23 | ロータリー除雪車 | 40 (ps) | 1990 | 丸三開発 |
| | | ロータリー除雪車 | 80 (ps) | 1990 | 日本除雪機 |
| | | ロータリー除雪車 | 130 (ps) | 1988 | 日本除雪機 |
| | | ロータリー除雪車 | 250 (ps) | 2002 | 日本除雪機 |
| | | 除雪トラック | 7 (t) | 1992 | 日野 |
| | | 除雪トラック | 7 (t) | 1999 | 日野 |
| | | 除雪グレーダ | 3.7 (m) | 1991 | 小松 |
| | | 除雪ドーザー | 8 (t) | 1997 | 小松 |
| | | 除雪ドーザー | 12 (t) | 1986 | 川崎 |
| | | スノーローダー | 1.2 (m)3 | 1982 | TCM |
| | | スノーローダー | 0.6 (m)3 | 1984 | 小松 |
| | | 排雪ダンプ | 4 (t) | 1991 | 日産 |
| | | 小型除雪車 | 40 (ps) | 1990 | 新潟 |
| | | 小型除雪車 | 20 (ps) | 1986 | 三菱 |
| | | 小型除雪車 | 20 (ps) | 1986 | クボタ |
| | | 小型除雪車 | 20 (ps) | 1986 | クボタ |
| | | 小型除雪車 | 20 (ps) | 1986 | クボタ |
| | | 小型除雪車 | 10 (ps) | 1993 | クボタ |
| | | 小型除雪車 | 10 (ps) | 1993 | クボタ |
| | | 軽自動車 | 660 | 1991 | スズキ |
| 道路パトロール車 | 3,000 | 2005 | トヨタ | | |
| 普通乗用車 | 1,600 | 1995 | トヨタ | | |
| 芝刈り用トラクター | 23 (ps) | 2005 | 北陸三菱農機 | | |

(八尾総合行政センター分)

| 所属 | 台数 | 車種 | 排気量等 | 購入年度 | 備考 |
|-----|----|------------|--------|------|------|
| 建設課 | 25 | 除雪トラック | 16,740 | 1987 | 日野 |
| | | ブルドーザ | 12,170 | 1979 | 小松 |
| | | ブルドーザ | 6,930 | 1981 | CAT |
| | | ブルドーザ | 6,490 | 1982 | 小松 |
| | | ショベル・ローダ | 6,930 | 1985 | CAT |
| | | ショベル・ローダ | 5,780 | 1988 | TCM |
| | | ショベル・ローダ | 5,210 | 1989 | CAT |
| | | ショベル・ローダ | 6,490 | 1990 | 小松 |
| | | ショベル・ローダ | 4,890 | 1994 | 小松 |
| | | ショベル・ローダ | 6,590 | 1995 | CAT |
| | | ショベル・ローダ | 6,590 | 1995 | CAT |
| | | ショベル・ローダ | 4,390 | 1996 | CAT |
| | | ショベル・ローダ | 4,390 | 1998 | CAT |
| | | ショベル・ローダ | 6,490 | 1998 | コベルコ |
| | | ショベル・ローダ | 5,980 | 2001 | CAT |
| | | ショベル・ローダ | 5,880 | 2002 | 小松 |
| | | ショベル・ローダ | 5,980 | 2003 | CAT |
| | | ロータリー除雪自動車 | 17,890 | 1985 | TCM |
| | | 小型除雪車 | 1,413 | 1985 | 小松 |
| | | 小型除雪車(ロータ) | 1,496 | 1998 | 新潟 |
| | | 凍結防止剤散布車 | 6,010 | 1993 | 日野 |
| | | バン | 4,160 | 1994 | トヨタ |
| | | ステーションワゴン | 1,820 | 1998 | スバル |
| | | ダンプ | 7,960 | 1995 | 日野 |
| | | キャブオーバ | 4,610 | 2004 | トヨタ |

(婦中総合行政センター分)

| 所属 | 台数 | 車種 | 排気量等 | 購入年度 | 備考 |
|------------|--------|---------------|---------|------|------|
| 建設課 | 42 | パジェロ(バトロール車) | 3,490 | 2002 | 三菱 |
| | | キャンター | 5,240 | 2001 | 三菱 |
| | | 除雪ドーザ | 13 (t) | 1995 | 三菱 |
| | | 除雪ドーザ | 8 (t) | 1993 | 三菱 |
| | | ロータリー除雪車(搭乗式) | 80 (ps) | 2002 | ニッセキ |
| | | ショベルローダー | 0.4m3 | 2004 | 三菱 |
| | | ショベルローダー | 0.4m3 | 2004 | 三菱 |
| | | ショベルローダー | 0.4m3 | 2004 | 三菱 |
| | | ショベルローダー | 0.4m3 | 2004 | 三菱 |
| | | ショベルローダー | 0.4m3 | 2004 | 三菱 |
| | | ショベルローダー | 0.4m3 | 2004 | 三菱 |
| | | ショベルローダー | 0.4m3 | 1985 | 川崎 |
| | | ショベルローダー | 0.4m3 | 1985 | 川崎 |
| | | ショベルローダー | 0.4m3 | 1985 | 小松 |
| | | ショベルローダー | 0.4m3 | 1985 | 三菱 |
| | | ショベルローダー | 0.4m3 | 1985 | 三菱 |
| | | 小型ロータリー除雪機 | 40 (ps) | 2003 | ヤナセ |
| | | 小型ロータリー除雪機 | 38 (ps) | 2004 | ヤンマー |
| | | 小型ロータリー除雪機 | 38 (ps) | 2004 | ヤンマー |
| | | 小型ロータリー除雪機 | 38 (ps) | 2004 | ヤンマー |
| | | 小型ロータリー除雪機 | 38 (ps) | 2004 | ヤンマー |
| | | 小型ロータリー除雪機 | 30 (ps) | 1985 | ヤンマー |
| | | 小型ロータリー除雪機 | 30 (ps) | 1985 | ヤンマー |
| | | 小型ロータリー除雪機 | 30 (ps) | 1985 | ヤンマー |
| | | 小型ロータリー除雪機 | 30 (ps) | 1985 | ヤンマー |
| | | 小型ロータリー除雪機 | 30 (ps) | 1985 | ヤンマー |
| | | 小型ロータリー除雪機 | 30 (ps) | 1985 | ヤンマー |
| | | 小型ロータリー除雪機 | 30 (ps) | 1985 | ヤンマー |
| | | 小型ロータリー除雪機 | 30 (ps) | 1985 | ヤンマー |
| | | 小型ロータリー除雪機 | 30 (ps) | 1985 | ヤンマー |
| | | 小型ロータリー除雪機 | 30 (ps) | 1985 | イセキ |
| | | 小型ロータリー除雪機 | 30 (ps) | 1985 | イセキ |
| | | 小型ロータリー除雪機 | 8 (ps) | 1985 | クボタ |
| | | 小型ロータリー除雪機 | 8 (ps) | 1985 | クボタ |
| 小型ロータリー除雪機 | 8 (ps) | 1985 | クボタ | | |
| 小型ロータリー除雪機 | 8 (ps) | 1985 | クボタ | | |
| 小型ロータリー除雪機 | 8 (ps) | 1985 | クボタ | | |
| 小型ロータリー除雪機 | 8 (ps) | 1985 | クボタ | | |
| 小型ロータリー除雪機 | 8 (ps) | 1985 | クボタ | | |
| 小型ロータリー除雪機 | 8 (ps) | 1985 | クボタ | | |

(山田総合行政センター分)

| 所属 | 台数 | 車種 | 排気量等 | 購入年度 | 備考 |
|-----------|--------|----------|--------|------|-----|
| 産業建設課 | 22 | 除雪ドーザ | 12 (t) | 1979 | TMC |
| | | 除雪ドーザ | 4 (t) | 1983 | TMC |
| | | 除雪ドーザ | 12 (t) | 1983 | TMC |
| | | 除雪ドーザ | 5 (t) | 1985 | TMC |
| | | 除雪ドーザ | 4 (t) | 1986 | TMC |
| | | 除雪ドーザ | 9 (t) | 1986 | TMC |
| | | 除雪ドーザ | 5 (t) | 1986 | 小松 |
| | | 小型除雪機 | | 1986 | |
| | | 小型除雪機 | 30ps | 1987 | イセキ |
| | | 除雪ドーザ | 11 (t) | 1987 | TMC |
| | | 小型除雪機 | 30ps | 1987 | コバシ |
| | | 除雪ドーザ | 5 (t) | 1991 | TMC |
| | | 除雪ドーザ | 8 (t) | 1991 | 川崎 |
| | | 除雪ドーザ | 8 (t) | 1992 | 川崎 |
| | | ロータリ除雪車 | 250ps | 1993 | 川崎 |
| | | 凍結防止剤散布機 | 電動モーター | 1993 | 三越 |
| | | 除雪ドーザ | 16 (t) | 1995 | 小松 |
| | | 凍結防止剤散布車 | | 1996 | いすゞ |
| ロータリ除雪車 | 300ps | 1997 | 新潟 | | |
| 除雪ドーザ | 16 (t) | 1998 | 小松 | | |
| 除雪ドーザ | 13 (t) | 2004 | 小松 | | |
| ステーションワゴン | | 2000 | 三菱 | | |

(細入総合行政センター分)

| 所属 | 台数 | 車種 | 排気量等 | 購入年度 | 備考 |
|--------|----------|----------|-----------|------|-----|
| 産業建設課 | 23 | 貨物自動車 | 2700 [cc] | 1992 | 日産 |
| | | スノーローダー | 9.4 [t] | 2001 | 小松 |
| | | スノーローダー | 8.8 [t] | 1996 | 小松 |
| | | スノーローダー | 8.8 [t] | 1991 | 小松 |
| | | スノーローダー | 7 [t] | 1996 | TCM |
| | | スノーロータリー | 12 [t] | 1988 | 新潟 |
| | | ダンプカー | 4 [t] | 1982 | 三菱 |
| | | ダンプカー | 2 [t] | 1982 | 三菱 |
| | | スノーローダー | 8.2 [t] | 2004 | 川崎 |
| | | ミニショベル | 0.34 [m3] | 1991 | 小松 |
| | | ミニショベル | 0.34 [m3] | 1991 | 小松 |
| | | ミニショベル | 0.5 [m3] | 1987 | 三菱 |
| | | ミニショベル | 0.5 [m3] | 2004 | 日立 |
| | | ミニショベル | 0.38 [m3] | 1989 | 小松 |
| | | ミニショベル | 0.38 [m3] | 1990 | 小松 |
| | | ミニショベル | 0.38 [m3] | 1992 | 小松 |
| | | ミニショベル | 0.38 [m3] | 1993 | 小松 |
| | | ミニショベル | 0.38 [m3] | 1995 | 小松 |
| | | ミニショベル | 0.4 [m3] | 2000 | 三菱 |
| | | ミニショベル | 0.5 [m3] | 2002 | 小松 |
| ミニショベル | 0.5 [m3] | 2002 | 小松 | | |
| ミニショベル | 0.5 [m3] | 2002 | 小松 | | |
| ミニショベル | 0.5 [m3] | 2005 | 小松 | | |

表2. 各種同盟会等一覧表(建設部関係)

(平成18年4月1日現在)

| 設立 | 名称 | 会長 | 事務局 | 本市関係の役員 | | | 備考 |
|--------------|--------------------------|------------------|--------------------|--------------------------|----------------------------|--|--|
| | | | | 副会長 | 理事 | 幹事 | |
| 関係市町村 | | | | | | | |
| 昭和59 | 県道富山立山線建設促進期成同盟会 | 立山町長 大辻 進 | 立山町(建設課) | 富山市、立山町、上市町、舟橋村 | 議長、副議長、建設委員長、建設副委員長、助役、収入役 | 建設部長、都市整備部長、道路課長、都市計画課長 | |
| 63 | 富山県市町村道整備促進期成同盟会 | 富山市市長 森 雅志 | 富山市(道路課) | 富山市外14市町村 | | 道路課長 | |
| 平成2 | 富山県国道協議会 | 富山市市長 森 雅志 | 富山市(道路課) | 県内10市3町 | | 建設部長、道路課長 | |
| 5 | 富山高山連絡道路(国道41号)整備促進期成同盟会 | 富山市市長 森 雅志 | 富山市(道路課) | 富山県内2市2町1村 岐阜県内2市 | 議長、建設委員長 | 建設部長 | 平成9年6月5日名称の改正 |
| 10 | 富山外郭環状道路整備促進期成同盟会 | 富山市市長 森 雅志 | 富山市(道路課) | 富山市、射水市、滑川市、舟橋村、上市町、立山町 | 議長、建設委員長 | 建設部長、企画管理部長、都市整備部長 | |
| 2 | 北陸国道協議会 | 阿賀野市長 本田 富雄 | 阿賀野市 | 富山、石川、新潟県内68市町村 | | | |
| 昭和49 | 滑川富山バイパス建設促進期成同盟会 | 滑川市長 中屋 一博 | 滑川市(土木課) | 富山市、滑川市、上市町 | 議長、副議長、建設委員長、助役 | 建設部長、都市整備部長、議会議務局長、道路課長、道路維持課長、都市計画課長 | 収入役 |
| 57 | 国道415号整備促進期成同盟会 | 高岡市長 橋 慶一郎 | 高岡市(道路建設課) | 富山市、高岡市、射水市、氷見市、羽咋市 | | 建設部長 | |
| 49〔63〕 加入 | 国道360号改修促進期成同盟会 | 高山市市長 土野 守 | 高山市(建設課) | 富山市、高山市、白川村、飛騨市 | 議長 | 建設部長、建設部次長、道路課長 | |
| 59 | 主要地方道富山上市線整備促進期成同盟会 | 上市町長 伊東 尚志 | 上市町(建設課) | 富山市、上市町、舟橋村 | 議長、建設委員長、助役 | 道路課長、道路課長代理 | 収入役 |
| 60 | 萩浦橋新設促進期成同盟会 | 萩浦地区自治振興会長 亀谷 義光 | 富山市(荻浦地区センター) | 富山市 | 議長、関係議員 | 建設部次長、都市整備部次長、道路課長、荻浦地区センター所長 | (顧問)市長 (参与)建設部長、都市整備部長 |
| 41 | 北陸自動車道等富山県建設促進期成同盟会 | 富山県知事 石井 隆一 | 富山県(土木部) | 富山県、富山市 関係市町村 | | | 北陸自動車道、東海北陸自動車道、北陸関東広域道路、中部縦貫自動車道、能登自動車道 |
| 43 | 国道359号改修促進期成同盟会 | 砺波市長 安念 鉄夫 | 砺波市(土木課) | 富山市、砺波市、小矢部市、金沢市 | 市長、議長、副議長、建設委員長、関係議員 | 道路課長 | |
| 51 | 富山上滝立山線建設促進期成同盟会 | 富山市市長 森 雅志 | 富山市(大山総合行政センター建設課) | 富山市 | | 建設部次長、都市整備部長、道路課長、都市計画課長 | (参与)議長、建設委員長、企画管理部長、建設部長、都市整備部長 |
| 平成15 | 中部縦貫・北陸関東広域城道路建設促進期成同盟会 | 岐阜県知事 古田 肇 | 岐阜県 | 富山市、高岡市、氷見市、砺波市、小矢部市、南砺市 | 市長 | 建設部長 | |
| 昭和51 | 綾田北代線建設促進期成同盟会 | 富山市市長 森 雅志 | 富山市(道路課) | 富山市 | 関係議員 | 建設部理事、建設部次長、都市整備部次長、道路課長、都市計画課長 | |
| 63 | 草島西線建設促進期成同盟会 | 富山市市長 森 雅志 | 富山市(道路課) | 富山市 | 関係議員 | 建設部理事、建設部次長、都市整備部理事、都市整備部次長、道路課長、都市計画課長、局中総合行政センター建設課長 | |

| 設立 | 名 | 称 | 会長 | 事務局 | 関係市町村 | 本市関係の役員 | | | | 備考 |
|------|------------|---------------|----------------|----------------------------|---|---------|---------------|--|-----|----|
| | | | | | | 副会長 | 理事 | 幹事 | 監事 | |
| 平成4 | 国道472号 | 整備促進期成同盟会 | 衆議院議員 綿貫 民輔 | 富山市 （八尾総合行政 センター建設課） | 富山市、射水市 | 市長 | 建設委員長 | 婦中総合行政センター建設課長 八尾総合行政センター建設課長 富山市議会事務局長 | | |
| 10 | 主要地方道富山八尾線 | 整備促進期成同盟会 | 富山市市長 森 雅志 | 富山市 （八尾総合行政 センター建設課） | 富山市 | 議長 | 建設委員長、関係議員、助役 | 婦中総合行政センター建設課長 富山市議会事務局長 | 収入役 | |
| 昭和62 | 主要地方道立山山田線 | 整備促進期成同盟会 | 富山市市長 森 雅志 | 富山市 （八尾総合行政 センター建設課） | 富山市 | 議長 | 関係議員 | 八尾総合行政センター建設課長 | 収入役 | |
| 平成9 | 国道471号 | 整備促進期成同盟会 | 小矢部市長 大家 啓一 | 小矢部市 （都市建設課） | 富山市、小矢部市、砺波市、 南砺市 | 市長 | 議長、建設委員 | 八尾総合行政センター建設課長 | | |
| 昭和62 | 金八線 | 総合開発整備促進期成同盟会 | 金沢市長 山出 保 | 南砺市 （開発課） | 富山市、金沢市、砺波市、 南砺市 | 市長 | | 八尾、大沢野、山田、細入 各総合行政センター建設課長 | | |
| 平成7 | 県道山田砺波線 | 道路改良促進協議会 | 青山 義雄 | | 富山市、砺波市 | | | | | |
| 5 | 東部山麓 | 整備促進期成同盟会 | 魚津市長 澤崎 義敬 | 魚津市 （建設課） | 富山市、魚津市、滑川市、 黒部市、上市町、立山町、 入善町、朝日町 | 市長 | | 建設部長 道路課長 | 議長 | |
| 昭和52 | 県道砺波細入線 | 外2路線整備促進期成同盟会 | 砺波市長 安念 鉄夫 | 砺波市 （土木課） | 富山市、砺波市 | 市長 | | 道路課長、大沢野・大山・八尾・ 山田・細入各総合行政センター 建設課長、産業建設課長 | 収入役 | |

各種同盟会等一覧表(建設部関係)

(平成17年6月1日現在)

| 設立 | 名称 | 会 長 | 事務局 | 関係市町村 | 本市関係の役員 | | | 備 考 |
|----------|---------------------------|-------------------|----------------------|-------------------------|----------|--|--|------------------------------------|
| | | | | | 副会長 | 理 事 | 幹 事 | |
| 昭和 22 | 富山港振興協議会 | 富山市長 森 雅志 | 富山市 (河川港湾 課) | 富山市 | 助役 | 岩瀬地区選出議員、 建設部長 | 都市整備部次長 河川港湾課長 | (顧問)議長 |
| 40 | 松川・いたち川改修促進 同盟会 | 富山市長 森 雅志 | " | 富山市 | 助役 | 建設委員長、建設委 員、建設部長、 都市整備部長 上下水道局長 | 建設部次長、道路維持課 長、河川港湾課長、都市計 画課長、公園緑地課長、観 光振興課長 | (顧問)議長、収入役 |
| 44 | 白岩川水系改修促進 同盟会 | 立山町長 舟橋貴之 | 立山町 (建設課) | 富山市、立 山町、上市 町、舟橋村 | 市長 | (委員)議長 | 建設部長、建設部次長、道 路維持課長、河川港湾課 長、用地課長、水橋西部地 区センター所長 | |
| 47 | 全国治水砂防協 会支部 | 立山町長 舟橋貴之 | 立山町 (建設課) | 富山市、立 山町、上市 町、舟橋村 | 市長 | | | (顧問)議長 (参与)建設部長、大山総合行政セン ター長 |
| 58 | 浜黒崎海岸保全促進 同盟会 | 地元代表 前田 秀 政 | " (浜黒崎地区 センター) | 富山市 | 地元 代表 | 関係議員 | 大広田地区センター所長 浜黒崎地区センター所長 | (顧問)市長 (参与)建設部長、河川港湾課長 |
| 平成 6 | 富山外港建設促進 同盟会 | 富山市長 森 雅志 | 富山市 (河川港湾 課) | 富山市 | 議長 助役 | 北部地区選出議員 建設部長 | 建設部次長、河川港湾課 長 | |
| 17 | 神通川水系・常願寺川直轄 河川改修促進同盟会 | 富山市長 森 雅志 | 富山市 (河川港湾 課) | 富山市、立 山町、上市 町、舟橋村 | | (委員)議長 (委員)建設部長 | 建設部次長、道路維持課 長、河川港湾課長 | |

表3 その他 関係団体一覧表

| 名 称 | 関係課 | 本市関係の役職名 |
|-----------------------|-------|--------------------|
| 富山県道路整備促進協議会 | 道路課 | 常務理事（市長） |
| 道路整備促進期成同盟会 富山県協議会 | 〃 | 監事（市長） |
| 日本道路協会 | 〃 | |
| 富山土木協会 | 道路維持課 | 会長（建設部長） |
| 中新川郡公共土木事業協議会 | 〃 | 副会長（建設部長） |
| 北陸地方道路管理連絡協議会 | 〃 | 会員（市） |
| 富山県雪対策協議会 | 〃 | 監事（市長） |
| 富山県河川協会 | 河川港湾課 | 理事（市長） |
| 日本河川協会 | 〃 | 会員（市） |
| 富山県治水砂防協会 | 〃 | 正会員（市長）、顧問（富山市長会長） |
| 富山県港湾協会 | 〃 | 会長（市長） |
| 港湾都市協議会 | 〃 | 副会長（市長） |
| 伏木富山港・海王丸財団 | 〃 | 評議員（市長） |
| 日本港湾協会 | 〃 | 評議員（市長） |
| 日本海北陸地区港湾整備促進連 合会 | 〃 | 副会長（富山県港湾協会会長） |
| 富山県海岸保全促進連盟 | 〃 | 監事（市長） |
| 全国海岸協会 | 〃 | 正会員（市） |
| 北陸直轄河川治水期成同盟会連 合会 | 〃 | 副会長（市長） |
| 富山県住宅協会 | 市営住宅課 | 会長（市長） |
| 公共建築協会 | 営繕課 | 会員（市） |

(参考資料1) 建設部(本庁)の組織

(1) 機構図

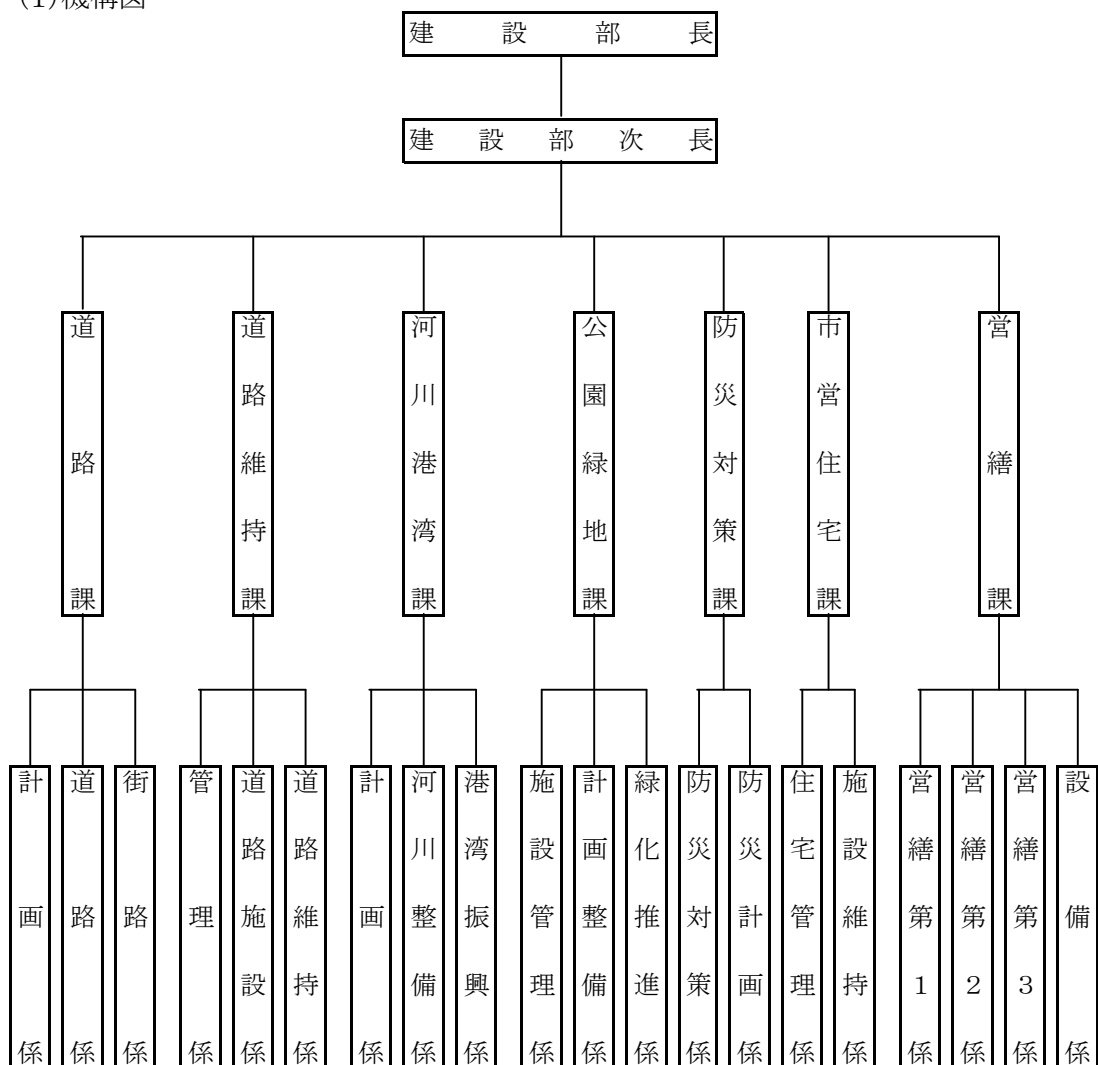

(2) 職員数

(平成18年4月1日現在)

| 所 属 職 種 | 道路課 | 道路維持課 | 河川港湾課 | 公園緑地課 | 防災対策課 | 市営住宅課 | 営繕課 | ファミリーパーク公社 | 計 |
|------------------|-----|-------|-------|-------|-------|-------|-----|------------|-----|
| 事務 | 4 | 3 | 1 | 2 | 1 | 9 | 1 | 2 | 23 |
| 技術 | 23 | 13 | 10 | 14 | 4 | 4 | 22 | 1 | 91 |
| その他 | | 13 | | 4 | | | | | 17 |
| 計 | 27 | 29 | 11 | 20 | 5 | 13 | 23 | 3 | 131 |

※道路課に部長・部次長を含む
※兼務・派遣を除く

(3) 職員数の推移

(各年4月1日現在)

| 年度 | 部門 | 道路課 | 道路維持課 | 河川港湾課 | 公園緑地課 | 防災対策課 | 市営住宅課 | 営繕課 | ファミリーパーク公社 | 計 |
|----|------------|-----|---------|--------|-------|-------|-------|-----|------------|-----|
| 17 | 3 (部長次長) | 24 | 28 (12) | 11 [1] | 19 | 6 (4) | 13 | 22 | 4 | 130 |
| 18 | 4 (部長理事次長) | 23 | 29 (13) | 11 [1] | 20 | 5 (2) | 13 | 23 | 3 | 131 |

- (注) 1 道路維持課(維持課)の()内は現業職員の人数
2 河川港湾課の[]内は地区センターとの兼務者の人数<外数>(平成13年度分より表示)
3 防災対策課の()内は消防との兼務者および長岡市派遣の人数<外数>

(参考資料2) 建設部の沿革・変遷 [平成16年度まで]

1. 建設部の沿革

- 建設部は、昭和47年4月1日、当時の土木部が建設部と都市開発部に分かれて発足しました。

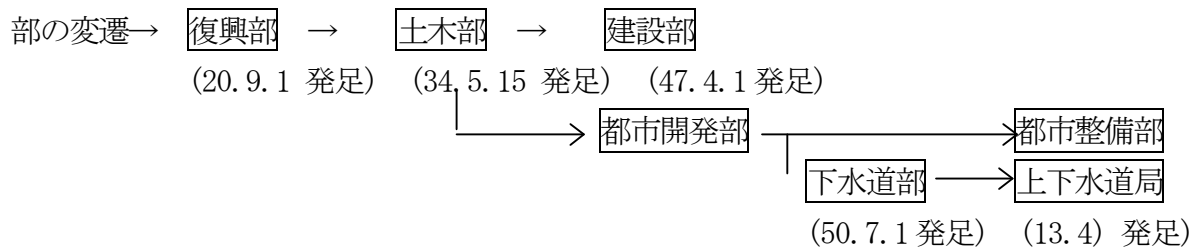

2. 組織の変遷

| | | | | | | | |
|--------|---|---|---|---|---|---|---|
| 47.4.1 | 土木課 | 維持課 | 港湾課 | 住宅課 | 建築課 | | |
| 54.4.1 | 土木課 | 維持課 | 港湾課 | 住宅課 | 営繕課 | | |
| 55.4.1 | 道路課 | 維持課 | 河港課 | 住宅課 | 営繕課 | | |
| 2.4.1 | 道路課 | 道路維持課 | 河港課 | 住宅課 | 営繕課 | 用地課 | |
| 6.4.1 | 道路課 | 道路維持課 | 河川港湾課 | 住宅課 | 営繕課 | 用地課 | |
| 13.4.1 | 道路課 | 道路維持課 | 河川港湾課 | 住宅課 | 営繕課 | 公園緑地課 | 防災対策課 |
| 15.4.1 | 道路課 | 道路維持課 | 河川港湾課 | 市営住宅課 | 営繕課 | 公園緑地課 | 防災対策課 |

- (注) 1. 昭和47～55年度まで、工事検査担当が部に所属していました。
2. 昭和55年度に管理課工事契約係が管財課へ移管となり、昭和56年度には管理課が廃止されました。
3. 昭和57～平成9年度まで部門管理が部に所属していましたが、平成10年度に道路課へ移管されました。
4. 平成13年度から公園緑地課、防災対策課が加わりました。
5. 平成2～12年度まで用地課、富山市土地開発公社が部に所属していましたが、平成13年度に財務部へ移管されました。

【歴代建設部長】

| | | | | | | | | |
|-----|-------|--------|---|---------|---------|---|---------|-------|
| 初代 | 本庄清隆 | 47.4.1 | ～ | 48.6.30 | (45.4.1 | ～ | 47.3.31 | 土木部長) |
| 2代 | 関 秀一 | 48.7.7 | ～ | 52.3.31 | | | | |
| 3代 | 大江孝之 | 52.4.1 | ～ | 57.3.31 | | | | |
| 4代 | 森 恒久 | 57.4.1 | ～ | 62.3.31 | | | | |
| 5代 | 山崎羊一 | 62.4.1 | ～ | 3.3.31 | | | | |
| 6代 | 藤井敏雄 | 3.4.1 | ～ | 6.3.31 | | | | |
| 7代 | 辻 寛治 | 6.4.1 | ～ | 7.3.31 | | | | |
| 8代 | 中村 勲 | 7.4.1 | ～ | 14.3.31 | | | | |
| 9代 | 山口五十一 | 14.4.1 | ～ | 15.3.31 | | | | |
| 10代 | 松本真人 | 15.4.1 | ～ | 17.3.31 | | | | |

3. 職員数の推移(平成16年度まで)

(各年6月1日現在)

| 年 | 部門(管理) | 道路(土木) | 道路維持(維持) | 河川港湾 (河川・港湾) | 公園緑地 | 防災対策 | 住宅 | 営繕(建築) | ファミリーパーク | その他 | 合計 |
|----|------------|--------|----------|-----------------|------|-------|----|--------|----------|-----|-----|
| 47 | 11 (3) | 30 (5) | 51 (35) | 6 (4) | | | 14 | 38 | | | 150 |
| 48 | 11 (3) | 30 (5) | 54 (37) | 5 (3) | | | 13 | 34 | | | 147 |
| 49 | 12 (4) | 30 (6) | 55 (38) | 2 | | | 14 | 35 | | | 148 |
| 50 | 12 (4) | 30 (6) | 55 (38) | 2 | | | 14 | 35 | | | 148 |
| 51 | 14 (5) | 30 (6) | 54 (37) | 3 | | | 14 | 34 | | | 149 |
| 52 | 16 (6) | 31 (7) | 54 (37) | 2 | | | 14 | 34 | | | 151 |
| 53 | 15 (5) | 31 (7) | 54 (36) | 2 | | | 13 | 35 | | | 150 |
| 54 | 14 (5) | 33 (6) | 52 (35) | 2 | | | 13 | 35 | | 1 | 150 |
| 55 | 8 (6) | 29 | 53 (36) | 12 | | | 11 | 34 | | | 147 |
| 56 | 2 (部長次長) | 27 | 53 (35) | 12 | | | 12 | 30 | | | 136 |
| 57 | 6 | 24 | 48 (33) | 12 | | | 12 | 30 | | | 132 |
| 58 | 6 | 24 | 47 (33) | 12 | | | 12 | 29 | | | 130 |
| 59 | 6 | 24 | 46 (32) | 12 | | | 12 | 29 | | | 129 |
| 60 | 6 | 23 | 46 (31) | 12 | | | 13 | 30 | | | 130 |
| 61 | 5 | 22 | 43 (27) | 12 | | | 12 | 29 | | | 123 |
| 62 | 5 | 22 | 42 (26) | 11 | | | 12 | 29 | | | 121 |
| 63 | 5 | 23 | 39 (24) | 11 | | | 12 | 29 | | | 119 |
| 元 | 5 | 23 | 37 (21) | 11 | | | 12 | 30 | | | 118 |
| 2 | 5 | 23 | 35 (19) | 11 | | | 12 | 30 | | 11 | 127 |
| 3 | 5 | 22 | 31 (16) | 11 | | | 12 | 30 | | 16 | 127 |
| 4 | 6 | 23 | 31 (17) | 11 | | | 12 | 29 | | 17 | 129 |
| 5 | 6 | 23 | 30 (16) | 11 | | | 12 | 30 | | 18 | 130 |
| 6 | 6 | 23 | 32 (18) | 11 | | | 12 | 29 | | 17 | 130 |
| 7 | 5 | 21 | 31 (17) | 11 | | | 12 | 28 | | 17 | 125 |
| 8 | 5 | 21 | 31 (17) | 12 | | | 12 | 28 | | 17 | 126 |
| 9 | 2 (部長次長) | 23 | 30 (16) | 12 | | | 12 | 27 | | 16 | 122 |
| 10 | 2 (部長次長) | 22 | 30 (16) | 11 | | | 12 | 26 | | 14 | 117 |
| 11 | 2 (部長次長) | 23 | 30 (15) | 11 | | | 12 | 26 | | 14 | 118 |
| 12 | 2 (部長次長) | 21 | 29 (14) | 11 | | | 12 | 25 | | 14 | 114 |
| 13 | 3 (部長理事次長) | 23 | 29 (14) | 11 ((1)) | 19 | 6 (1) | 12 | 24 | 4 | | 131 |
| 14 | 3 (部長理事次長) | 23 | 30 (14) | 10 ((1)) | 19 | 6 (1) | 13 | 24 | 4 | | 132 |
| 15 | 3 (部長次長) | 22 | 30 (13) | 11 ((1)) | 18 | 3 (1) | 11 | 24 | 4 | | 126 |
| 16 | 3 (部長次長) | 21 | 27 (12) | 10 ((1)) | 18 | 3 (1) | 11 | 22 | 3 | | 118 |

- (注)
- 1 部門(管理課)の()内は工事検査担当の人数
 - 2 道路課(土木課)の()内は河川水路担当の人数
 - 3 道路維持課(維持課)の()内は現業職員の人数
 - 4 河川港湾課(河港課・港湾課)の()内は船舶給水所職員の人数
 - 5 55年度管理課契約係が管財課へ移管となる。
 - 6 55年度管理課が廃止され、工事検査担当は企画行政部の所管となる。
 - 7 平成9年度部門(管理)が廃止され、道路課に移管となる。
 - 8 その他は用地課、土地開発公社、駐車場公社(平成13年度財務部へ移管)の人数
 - 9 平成13年度より公園緑地課、防災対策課、ファミリーパーク公社が建設部に移管された。
 - 10 河川港湾課の[]内は地区センターとの兼務者の人数<外数>(平成13年度分より表示)
 - 11 防災対策課の()内は消防との兼務者および長岡市派遣の人数<外数>

4. 総合行政センター建設課

～大沢野建設課～

- ・昭和33年時点で建設課として記載されていました。
- ・平成2年から4年まで都市計画部門が「振興課」として分離されていました。

～大山建設課～

1. 大山建設課の沿革

○ 大山建設課は、昭和30年1月1日、当時の上滝、大山、福沢、大庄の1町3ヶ村が合併し大山町が誕生、建設課が発足し、現在に至ります。

2. 係の変遷（平成16年度まで）

| | | | | | |
|-----|----|---|-------|-------|-----------|
| 30. | 1. | 1 | | | |
| 40. | 4. | 1 | 管理係 | 建設係 | 水道事務所 |
| 45. | 4. | 1 | 管理係 | 建設係 | 住宅係 水道事務所 |
| 47. | 4. | 1 | 建設係 | 用地係 | |
| 49. | 4. | 1 | 建設係 | 業務係 | |
| 53. | 4. | 1 | 工務係 | 管理係 | 計画係 |
| 54. | 4. | 1 | 管理係 | 工務係 | |
| 12. | 4. | 1 | 管理住宅係 | 道路河川係 | 都市計画係 |

【歴代建設課長】（平成16年度まで）

| | | | | |
|-----|-------|------------|---|------------|
| 初代 | 塚田貴作 | 30. 1. 1 | ～ | 30. 5. 17 |
| 2代 | 廣瀬重康 | 30. 5. 18 | ～ | 31. 10. 20 |
| 3代 | 瀬戸一治 | 31. 10. 21 | ～ | 33. 3. 31 |
| 4代 | 石本信芳 | 33. 4. 1 | ～ | 39. 3. 31 |
| 5代 | 金山久幸 | 39. 4. 1 | ～ | 45. 3. 31 |
| 6代 | 大野辰正 | 45. 4. 1 | ～ | 51. 3. 31 |
| 7代 | 金山久幸 | 51. 4. 1 | ～ | 51. 5. 31 |
| 8代 | 尾崎哲也 | 51. 6. 1 | ～ | 53. 3. 31 |
| 9代 | 坂本義雄 | 53. 4. 1 | ～ | 62. 3. 31 |
| 10代 | 松井 功 | 62. 4. 1 | ～ | 元. 3. 31 |
| 11代 | 坂本義雄 | 元. 4. 1 | ～ | 3. 3. 31 |
| 12代 | 井口義男 | 3. 4. 1 | ～ | 6. 3. 31 |
| 13代 | 山崎正寛 | 6. 4. 1 | ～ | 9. 3. 31 |
| 14代 | 中村登喜雄 | 9. 4. 1 | ～ | 11. 3. 31 |
| 15代 | 中川直人 | 11. 4. 1 | ～ | 13. 3. 31 |
| 16代 | 能沢正樹 | 13. 4. 1 | ～ | 15. 3. 31 |
| 17代 | 藤縄大輔 | 15. 4. 1 | ～ | 17. 3. 31 |

～山田産業建設課～

1. 産業建設課の沿革

昭和 39 年 3 月 31 日までは、課制はありませんでしたが、昭和 39 年 4 月 1 日に課制が導入され、産業建設課が発足し、現在に至ります。

2. 係の変遷（建設部門・平成 16 年度まで）

| | |
|------------|-----------|
| S 39. 4. 1 | 産業建設課 建設係 |
| S 45.12.18 | 建設課 |
| S 55. 4. 1 | 産業建設課 建設係 |
| S 58. 4. 1 | 開発課 |
| H 2. 4. 1 | 産業建設課 建設係 |
| H 5. 7. 1 | 建設課 |

【歴代課長】（平成 16 年度まで）

| | | | | | |
|----|------|----------|---|----------|---------------------|
| 初代 | 山崎吉一 | 39. 4. 1 | ～ | 45.12.17 | |
| 2代 | 谷 正一 | 45.12.18 | ～ | 48. 3.31 | |
| 3代 | 小西源清 | 48. 4. 1 | ～ | 54. 3.31 | |
| 4代 | 関 和夫 | 54. 4. 1 | ～ | 57. 3.31 | 58. 4. 1 ～ 62. 3.31 |
| 5代 | 杉本治信 | 57. 4. 1 | ～ | 58. 3.31 | 62. 4. 1 ～ 3. 3.31 |
| 6代 | 森 正栄 | 3. 4. 1 | ～ | 5. 6.30 | |
| 7代 | 田口晋司 | 5. 7. 1 | ～ | 9. 3.31 | 14. 4. 1 ～ 16. 3.31 |
| 8代 | 小林孝盛 | 9. 4. 1 | ～ | 14. 3.31 | |
| 9代 | 井上 等 | 16. 4. 1 | ～ | 17. 3.31 | |

～細入産業建設課～

1. 細入産業建設課の沿革

○細入産業建設課は昭和 39 年 4 月 1 日に課制が導入されて産業建設課が発足し、現在に至ります。

2. 課の変遷

| | | | |
|-------------|-------|-------|-------|
| S. 39. 4. 1 | 産業建設課 | | |
| H. 7. 6. 1 | 建設課 | 産業課 | 観光振興課 |
| H. 9. 4. 1 | 建設課 | 産業観光課 | |
| H. 14. 4. 1 | 産業建設課 | | |

【歴代産業建設課長】

| | | | | |
|----|------|----------|---|----------|
| 初代 | 池内啓二 | 39. 4. 1 | ～ | 58. 5. 9 |
| 2代 | 河村進一 | 58. 5.10 | ～ | 61. 3.31 |
| 3代 | 野尻昭一 | 61. 4. 1 | ～ | 3. 7.31 |
| 4代 | 山口 勲 | 3. 8. 1 | ～ | 7. 5.31 |
| 5代 | 滝川和広 | 9. 4. 1 | ～ | 14. 5.31 |
| 6代 | 大下 勝 | 14. 6. 1 | ～ | 現在 |

※H.7.6.1 から H.9.3.31 までは課長不在（課長心得として滝川和広が在籍）

～八尾建設課～

(市町村合併 32.11.1)

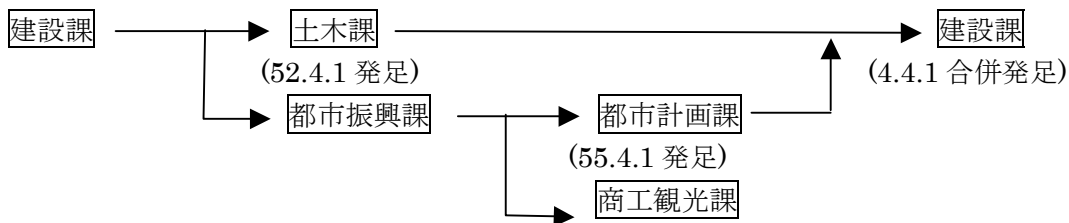

～婦中建設課～

1. 建設課の沿革

建設課は昭和 31 年建設係が建設課として発足し、現在に至ります。

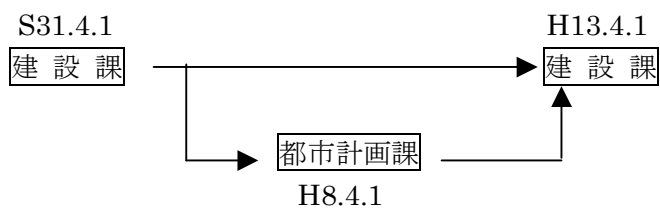

2. 組織の変遷

S31.4.1 建設課 (婦中町)

H17.4.1 建設課 (婦中総合行政センター)

(注) 平成 8 年度～平成 12 年度まで都市計画・建築住宅部門が都市計画課に所属しましたが、平成 13 年度に建設課へ統合されました。