

視察・調査活動 実施計画書 政務活動費 《事前》審査書		整理番号	0404001-1		
		会派名	富山市議会自由民主党		
		議員名	田辺裕三		
■ 調査研究費		会派承認欄			
研 修 費	起案日	代表者	経理責任者	申請者(議員)	
広 報 費	R4.4.19				
要 請・陳 情 活 動 費	承認日				
会 議 費	R4.4.20				
資 料 作 成 費	特記事項				
資 料 購 入 費	成田光雄 0412002 高道秋彦 0411002 金谷幸則 0407001				
人 件 費	松井邦人 0406001 田辺裕三 0404001 飯山勝彦 0401001				
事 務 費					
項目	内容			留意点	
1	実施者	飯山勝彦、田辺裕三、松井邦人、金谷幸則、高道秋彦、成田光雄（以上6名）			
2	実施日程	令和4年4月27日(水)～28日(木) 1泊2日			
3	行程	富山駅=金沢駅=名古屋駅=四日市駅=橋北交流会館(13:00～14:40) =四日市駅=名古屋駅=米原駅=近江八幡駅=八日市駅=ホテル ホテル=滋賀シアターアーツトレーニングセンター(9:30～10:15)=八日市駅=近江八幡駅=京都駅 =新神戸駅=北野工房のまち(14:00～15:00)=新神戸駅=京都駅=金沢駅=富山駅			
4	視察1	視察・調査先	四日市市		政務活動のための合理的な経路か。 政務活動以外の行程が含まれていないか。 宿泊が必要か。  目的と市政、行政課題等の関連性、調査内容等の具体性、調査方法の妥当性、事前調査の結果等はどうか。
		視察・調査先面談予定者	橋北交流会館(四日市市東新町26-32 059-354-8038) 担当 未定		
		視察・調査の目的、内容	【内容】学校の跡地利用について先進事例を学ぶ 【目的】小・中学校適正規模校再編に向け、先行事例を学び反映させていく		
	視察2	視察・調査先	東近江市		
		視察・調査先面談予定者	滋賀シアターアーツトレーニングセンター(東近江市八日市緑町10-5 0748-24-1234) 担当 未定		
		視察・調査の目的、内容	【内容】学校の跡地利用について先進事例を学ぶ 【目的】小・中学校適正規模校再編に向け、先行事例を学び反映させていく		
	視察3	視察・調査先	神戸市		
		視察・調査先面談予定者	北野工房のまち(神戸市中央区中山手通3-17-1 078-221-6868) 担当 未定		
		視察・調査の目的、内容	【内容】学校の跡地利用について先進事例を学ぶ 【目的】小・中学校適正規模校再編に向け、先行事例を学び反映させていく		
5	実施経費及び政務活動費の支出予定額 (振込手数料含まない)	交通費	34,190円		
		日当	3,000円/日×2日		
		宿泊費	8,300円		
		その他			
		合計額	48,490円		
		按分率(充当率)	100%・50%		
支出額(合計額×按分率)	48,490円				
6	取引規定	■抵触なし		取引制限の確認	

# 富山市議会自由民主党 視察日程表

日程：令和4年4月27日（水）～28日（木）

4/27 (水)

富山駅	JR はくたが597号	金沢駅	JR しらさぎ4号	名古屋駅	JR 快速	四日市駅	タクシー	四日市市 (橋北交流会館)	タクシー
7:16 発		7:38 着	7:48 発	10:49 着	11:05 発	11:41 着	昼食	13:00～14:40 視察	

四日市駅	JR 快速	名古屋駅	JR こだま727号	米原駅	JR 新快速	近江八幡駅	近江鉄道	八日市駅	徒歩
14:54 発		15:35 着	15:43 発	16:10 着	16:17 発	16:36 着	16:44 発	17:03 着	

宿泊ホテル

【視察事項】

学校の跡地利用について（現地視察）

- ・四日市市（橋北交流会館）

4/28 (木)

宿泊ホテル	東近江市様送迎車	東近江市 (滋賀シアターアートトレーニングセンター)	東近江市様送迎車	八日市駅	近江鉄道	近江八幡駅	JR 快速	京都駅	JR のぞみ23号
		9:30～10:15 視察		11:01 発	11:21 着	11:26 発	12:07 着	12:22 発	

新神戸駅	タクシー	神戸市 (北野工房のまち)	タクシー	新神戸駅	JR のぞみ32号	京都駅	JR サンダーバード31号	金沢駅	JR つるぎ722号
12:50 着		14:00～15:00 視察		15:30 発	15:59 着	16:10 発	18:27 着	18:38 発	

富山駅

19:01  
着

【視察事項】

学校の跡地利用について（現地視察）

- ・東近江市（滋賀シアターアートトレーニングセンター）
- ・神戸市（北野工房のまち）







# 旅 費 計 算 書

会派名	富山市議会自由民主党
実施予定日	令和4年4月27日～28日
視察・調査予定地	1日目：富山～四日市市～八日市宿泊 2日目：ホテル～東近江市～神戸市～富山

月 日	経 路	鉄道賃	特急料金	航空料金	車賃	日当	宿泊料	計
		距離 (km)	距離 (km)		距離 (km)			
		金額 (円)	金額 (円)		金額 (円)			
4 ・ 27	近江八幡駅→ 八日市駅	9.3						460
		460						
4 ・ 28	八日市駅→ 近江八幡駅	9.3						460
		460						
・								
・								
・								
・								
・								
・								
小計		920						920
合		920						920

著作権法により  
公開できません



<b>視察・調査活動 実績報告書</b> 政務活動費【事後】審査書 兼 支出伝票			整理番号	0404001-2			
			会派名	富山市議会自由民主党			
			議員名	田辺 裕三			
■ 調査研究費		起案日	会派承認欄				
<input checked="" type="checkbox"/>	研修費	R4.5.2	代表者	経理責任者	申請者(議員)		
<input checked="" type="checkbox"/>	広報広聴費	承認日					
<input checked="" type="checkbox"/>	要請・陳情活動費	R4.5.10					
<input checked="" type="checkbox"/>	会議費	支払件数	/	支払日(口座振込完了日)	R4.5.10		
<input checked="" type="checkbox"/>	資料作成費	起案日	支払完了報告				
<input checked="" type="checkbox"/>	資料購入費	R4.5.10	代表者	経理責任者	申請者(議員)		
<input checked="" type="checkbox"/>	人件費	承認日					
<input checked="" type="checkbox"/>	事務費	R4.5.10					
特記事項							
成田光雄 0412002    高道秋彦 0411002    金谷幸則 0407001 松井邦人 0406001    田辺裕三 0404001    飯山勝彦 0401001							
項目	内容					留意点	
1	実施者	飯山勝彦、田辺裕三、松井邦人、金谷幸則、高道秋彦、成田光雄 (以上6名)					
2	実施日程	令和4年4月27日(水)～28日(木) 1泊2日					
3	行程	富山駅=金沢駅=名古屋駅=四日市駅=橋北交流会館(13:00～14:40) =四日市駅=名古屋駅=米原駅=近江八幡駅=八日市駅=ホテル ホテル=滋賀シアターアーツトレーニングセンター(9:30～10:15)=八日市駅=近江八幡駅=京都駅 =新神戸駅=北野工房のまち(14:00～15:00)=新神戸駅=京都駅=金沢駅=富山駅					政務活動のための合理的な経路か。政務活動以外の行程が含まれていないか。宿泊が必要か。
4	視察1	視察・調査先	四日市市				目的と市政、行政課題等の関連性、調査内容等の具体性、調査方法の妥当性、事前調査の結果等はどうか。
		視察・調査先 面談予定者	橋北交流会館(四日市市東新町26-32 059-354-8038) 担当 四日市市こども未来部こども未来課長 こども子育て交流プラザ館長 上田浩嗣				
		視察・調査の目的、内容	【内容】学校の跡地利用について先進事例を学ぶ 【目的】小・中学校適正規模校再編に向け、先行事例を学び反映させていく				
	視察2	視察・調査先	東近江市				
		視察・調査先 面談予定者	滋賀シアターアーツトレーニングセンター (東近江市八日市緑町10-5 0748-24-1234) 担当 東近江市企画部企画課 係長 中野 敏宏 東近江市教育委員会 教育総務課 課長補佐 池元 貴之 滋賀シアターアーツトレーニングセンター				
		視察・調査の目的、内容	【内容】学校の跡地利用について先進事例を学ぶ 【目的】小・中学校適正規模校再編に向け、先行事例を学び反映させていく				
視察3	視察・調査先	神戸市					
	視察・調査先 面談予定者	北野工房のまち(神戸市中央区中山手通3-17-1 078-221-6868) 担当 神戸市経済観光局ファッション産業課 課長 久保 阿左子 北野工房のまち 館長 宇都宮 剛					
	視察・調査の目的、内容	【内容】学校の跡地利用について先進事例を学ぶ 【目的】小・中学校適正規模校再編に向け、先行事例を学び反映させていく					

項目	内容	留意点
<p>視察・調査活動の内容</p>	<p>【視察1】三重県四日市市の橋北交流会館が東橋北小と西橋北小が統合し廃校になった東橋北小跡を利用した施設でしたがゆったりとしたスペースにこども園・子育て支援センター・企業OB人材センター・地域活動室などが設置されていました。統合に当たっては市当局と地域との意見相違がありすり合わせには難航したようですが地域の意見が尊重された結果になったようです。交流館の役割は「子育て支援」ですが行政と地域が協力し合い一体となって取り組んでいた。施設・職員さんの雰囲気の良い感じが感じられた。</p> <p>【視察2】滋賀県東近江市の山合い・中山間地域の旧政所小跡地利用の視察をしました。令和2年の地域の人口が271人とかなり過疎化の進んだ地域の校舎でした。YTJ ユースシアタージャパン(株)からの申し出により一棟貸しされたとのこと。ダンス・ミュージカルの養成 合宿で 100人以上の利用者を収容することもある。着ぐるみのパフォーマンス訓練としても利用がある。また自然豊かなところを活かした体験学習などでも活用。経営が黒字で常勤職員も検討中と聞き正直びっくり。</p> <p>【視察3】 神戸異人館に近い旧北野小跡地校舎を視察しました。各教室を地域相場の10分の1以下でテナントとして貸し出しカフェ・レストラン・ブティックなどでリノベーション。講堂は体験工房として観光・コミュニティー拠点として多くの利用者でにぎわっていた。</p>	<p>目的と市政、行政課題等の関連性、調査内容等の具体性、調査方法の妥当性、会派内での報告・情報共有等の対応等。</p>
<p>5 市政への影響、反映、成果等</p>	<p>【視察1】橋北交流館は、地域コミュニティー・子育て支援の拠点としてゆったりした居心地の良さを感じるすばらしい施設と思う。富山でもあのような施設がそれぞれの地域にあればいいなと思い大変参考になりました。</p> <p>【視察2】中山間地域の廃校跡地利用としては画期的な利用と思った。富山でもよく似た中山間地の校舎があるように思えたので発想一つですばらしい展開になることを感じ参考になりました。</p> <p>【視察3】都会・観光地という特性を生かした利活用でしたがレトロなイメージをうまく利用し地域の方が深いかわりを持った運営に参考となるところがあると感じた。</p>	<p>政務活動のみの内容か。 政務活動以外の政党活動、選挙活動、後援会活動等とみなされる表現、構成になっていないか。</p> <p>政務活動費を支出できる内容か。 (金額、1/2、支出不可)</p>
<p>その他及び 政務活動以外で 取り扱った内容</p>	<p></p>	<p></p>



項目		内容			留意点
旅費	支出金額	41,570円	支出方法	<input type="checkbox"/> 債権者口座 <input checked="" type="checkbox"/> 議員口座(立替)	対象費用及び単価見積が適切か。 按分率適用の分母は適切か。 政務活動費充当方法は適切か。 (混在不明確な部分が対象。明確な部分は当初除外してあるか。)
	支出先	田辺議員 立替先: (株)マト旅行			
	支出内容及び積算根拠	富山・四日市・東近江市・神戸市J R切符 33,270円 宿泊料 8,300円 合計 41,570円			
旅費	支出金額	920円	支出方法	<input type="checkbox"/> 債権者口座 <input checked="" type="checkbox"/> 議員口座(立替)	
	支出先	田辺議員			
	支出内容及び積算根拠	近江鉄道運賃代 920円(別紙「支払証明書」のとおり)			
日当	支出金額	6,000円	支出方法	<input type="checkbox"/> 債権者口座 <input checked="" type="checkbox"/> 議員口座(立替)	
	支出先	田辺議員			
	支出内容及び積算根拠	4月27日、4月28日 2日間×3,000円=6,000円			
6	支出金額		支出方法	<input type="checkbox"/> 債権者口座 <input type="checkbox"/> 議員口座(立替)	
	支出先				
	支出内容及び積算根拠				
6	支出金額		支出方法	<input type="checkbox"/> 債権者口座 <input type="checkbox"/> 議員口座(立替)	
	支出先				
	支出内容及び積算根拠				
取引規定	<input checked="" type="checkbox"/> 抵触なし				
経費総額	48,490円	按分率(充当率)	100%・50%		
按分率適用対象経費及び按分理由					
政務活動費支出(充当)額	48,490円				



貼付用紙

見積書・証拠書類等資料貼付欄

(A4版以上の大きさの書類は貼る必要がありません。B6版、A6版など、小さい用紙は貼ってください。)

領収証 富山県議会自由民主党 田辺 裕三 様 No. \_\_\_\_\_

金額

741,570.-

但 JR代、宿泊費

平成 22 年 11 月 22 日 上記正に領収いたしました

内 訳

税抜金額

消費税額等( %)

株式会社 トマホク旅行

〒939-8261 富山県秋原250番地1

TEL (076) 428-15110

FAX (076) 428-15102

# 支払証明書

会派名	富山市議会自由民主党
議員名	田辺 裕三

経費項目	<input checked="" type="checkbox"/> 調査研究費 <input type="checkbox"/> 要請・陳情活動費 <input type="checkbox"/> 資料購入費 <input type="checkbox"/> 研修費 <input type="checkbox"/> 会議費 <input type="checkbox"/> 人件費 <input type="checkbox"/> 広報広聴費 <input type="checkbox"/> 資料作成費 <input type="checkbox"/> 事務費
支払金額	920円
支払内容・内訳	滋賀シアターアートレーニングセンター視察における移動交通費 近江八幡駅～八日市駅 近江鉄道 460円 八日市駅～近江八幡駅 近江鉄道 460円
支払年月日	令和4年4月27日、28日
支払先	近江鉄道

上記金額を、政務活動費として支払ったことを証明する。

令和 4 年 5 月 10 日

会派名 富山市議会自由民主党

経理責任者氏名 金谷 幸則 

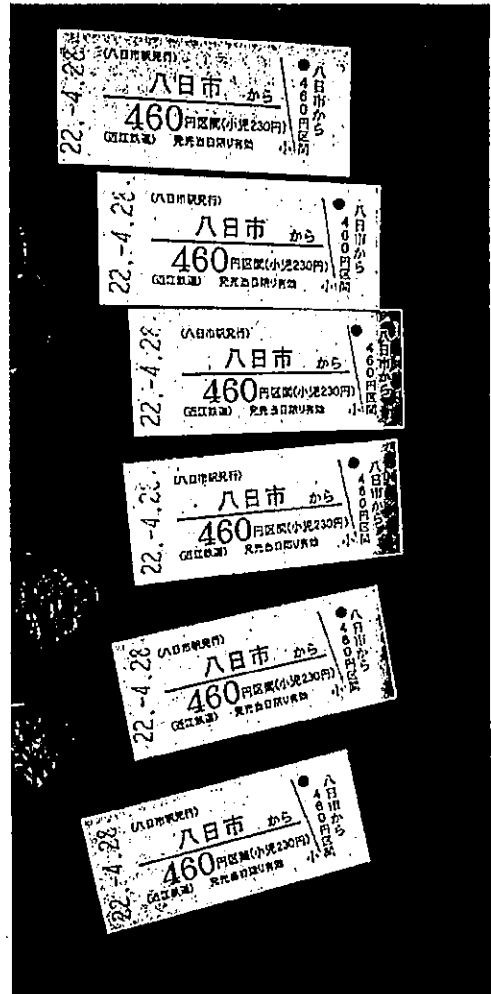

R4.4.27  
 近江八幡 → 八日市  
 16:44 17:03

R4.4.28  
 八日市 → 近江八幡  
 11:01 11:21

片道 460円

参加人数6名

整理番号	0404001-2
------	-----------

# 振替証明書

会派名 富山市議会自由民主党

金額	48,490	円
----	--------	---

上記金額を次の者の口座へ振替したことを証明します。

令和4年5月10日

経理責任者

金谷 幸則



氏名	田辺裕三	受領印	
----	------	-----	---



0404001<sup>4</sup>

年月日	摘要	お支払い金額(円)	お預かり金額(円)	差し引き残高(円)
1 04-05-02	振込資金	*3,400	トヤマシブン	*9,036,373
2 04-05-02		*38,241	コピー カウント代	*8,998,132
3 04-05-02*		*3,380	普通預金 豊田議員	*8,994,752
4 04-05-06		*91,343	シブ-フ-ファイナ	*8,903,409
5 04-05-06*		*48,490	普通預金 高道議員	*8,854,919
6 04-05-06*		*48,490	普通預金 金谷議員	*8,806,429
7 04-05-06*		*48,490	普通預金 松井議員	*8,757,939
8 04-05-09*		竹田議員が亡くなったため *300,000	4月, 6月分の2ヶ月分返還	*8,457,939
9 04-05-10*		*3,380	普通預金 高田直生議員	*8,454,559
10 04-05-10*		*48,490	普通預金 田辺議員	*8,406,069
11 04-05-10*		*48,490	普通預金 飯山議員	*8,357,579
12 04-05-10*		*51,730	普通預金 高田重信議員	*8,305,849

13 04-05-10*	振込資金	*51,730	普通預金 織田議員	*8,254,119
14 04-05-10		*2,062	インターネット代	*8,252,057
15				
16				
17				
18				
19				
20				
21				
22				
23				
24				

(お知らせ)  
 1. 通帳のご提出のあるお取引のときは年月日順に\*と表示します。  
 2. 振替額をお預け入れのときは、お支払い金額順に\*と表示します。  
 クレジットカード  
 トリサデー

お支払いできる日  
 お支払できる額は、所定の  
 不払期間以降となります。

4

店番号 口座番号

富山市議会自由民主党様



【視察1】



四日市市 こども未来部  
こども未来課長  
こども子育て交流プラザ館長

上田 浩嗣 /

〒510-0085  
三重県四日市市国府町2番2号  
四日市市総合会館3階  
TEL 059-354-8038  
FAX 059-354-8061  
E-mail:  
h-ueda83@city.yokkaichi.mie.jp

№ 0404001

【視察2】

東近江市

企画部企画課  
係長

中野 敏宏  
Nakano Toshihiro



〒527-8527 滋賀県東近江市八日市緑町10番5号  
TEL:0748-24-5610 IP: 050-5801-5610 FAX: 0748-24-1457  
✉ kikaku@city.higashioml.lg.jp  
✉ nakano.toshihiro@city.higashioml.lg.jp

東近江市

企画部企画課  
主任

山北 俊紀  
Yamakita Toshinori



〒527-8527 滋賀県東近江市八日市緑町10番5号  
TEL:0748-24-5610 IP: 050-5801-5610 FAX: 0748-24-1457  
✉ kikaku@city.higashioml.lg.jp

東近江市

教育委員会 教育総務課  
係長

中西 隆  
Nakanishi Takashi



〒527-8527 滋賀県東近江市八日市緑町10番5号  
TEL:0748-24-5627 IP: 050-5801-0494  
FAX: 0748-24-5694  
✉ g-shise@city.higashioml.lg.jp

株式会社YTJ

滋賀シアターアーツトレーニングセンター

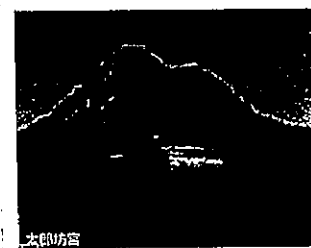

大郎山

東近江市教育委員会  
教育総務課 課長補佐



いけはら たかゆき  
池元 貴之

〒527-8527  
滋賀県東近江市八日市緑町10番5号  
TEL 0748-24-6670 IP 801-5670  
FAX 0748-24-5694  
E-mail kyoiku@city.  
higashioml.lg.jp

〒527-0204 滋賀県東近江市政所町1267  
TEL:0798-61-2411 携帯  
E-mail. HP:http://ytj-arts.jp

【視察3】

BE KOBE



KOBE  
UNESCO City of Design

神戸市経済観光局  
ファッション産業課

課長

久保 阿左子

くぼ あさこ

〒651-0087  
神戸市中央区御幸通 6-1-12  
三宮ビル東館 4階  
TEL:078-984-0348  
FAX:078-984-0339  
mail: esake\_kubo@office.city.kobe.lg.jp

BE KOBE



KOBE  
UNESCO City of Design

神戸市経済観光局  
ファッション産業課

中村 めぐみ

なかむら めぐみ

〒651-0087  
神戸市中央区御幸通 8-1-12  
三宮ビル東館 4階  
TEL:078-984-0349  
FAX:078-984-0339  
megumi\_nakamura@office.city.kobe.lg.jp



北近江のまち 課長  
宇都宮 剛  
Tsuyoshi Utsunomiya

株式会社サウンドプラン

北近江のまち 管理事務所  
〒650-0001  
神戸市中央区中山手通3-17-1 北近江のまち1階  
TEL:078-221-5368/FAX:078-221-5369  
E-mail:  
Mobile:  
http://ktsunokousou.jp/

〒630-0033  
大阪府北区金島1-5-17 金島サウンドビル7階  
TEL:06-6341-5880/FAX:06-6341-5777  
http://www.soundplan.jp





橋北交流会館：学校の跡地利用について先進事例を学ぶ（現地視察）



滋賀シターア-トレーニングセンター：学校跡地利用について先進事例を学ぶ（現地視察）

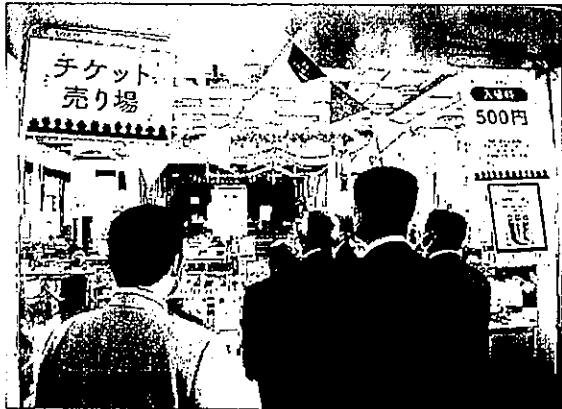
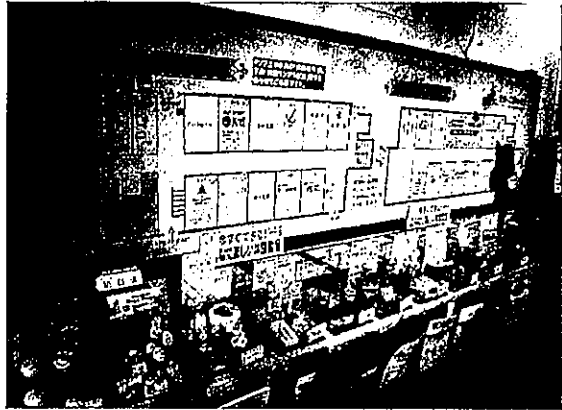

北野工房のまち：学校跡地利用について先進事例を学ぶ（現地視察）

№0404001

四日市市立

# 橋北交流会館

ご案内

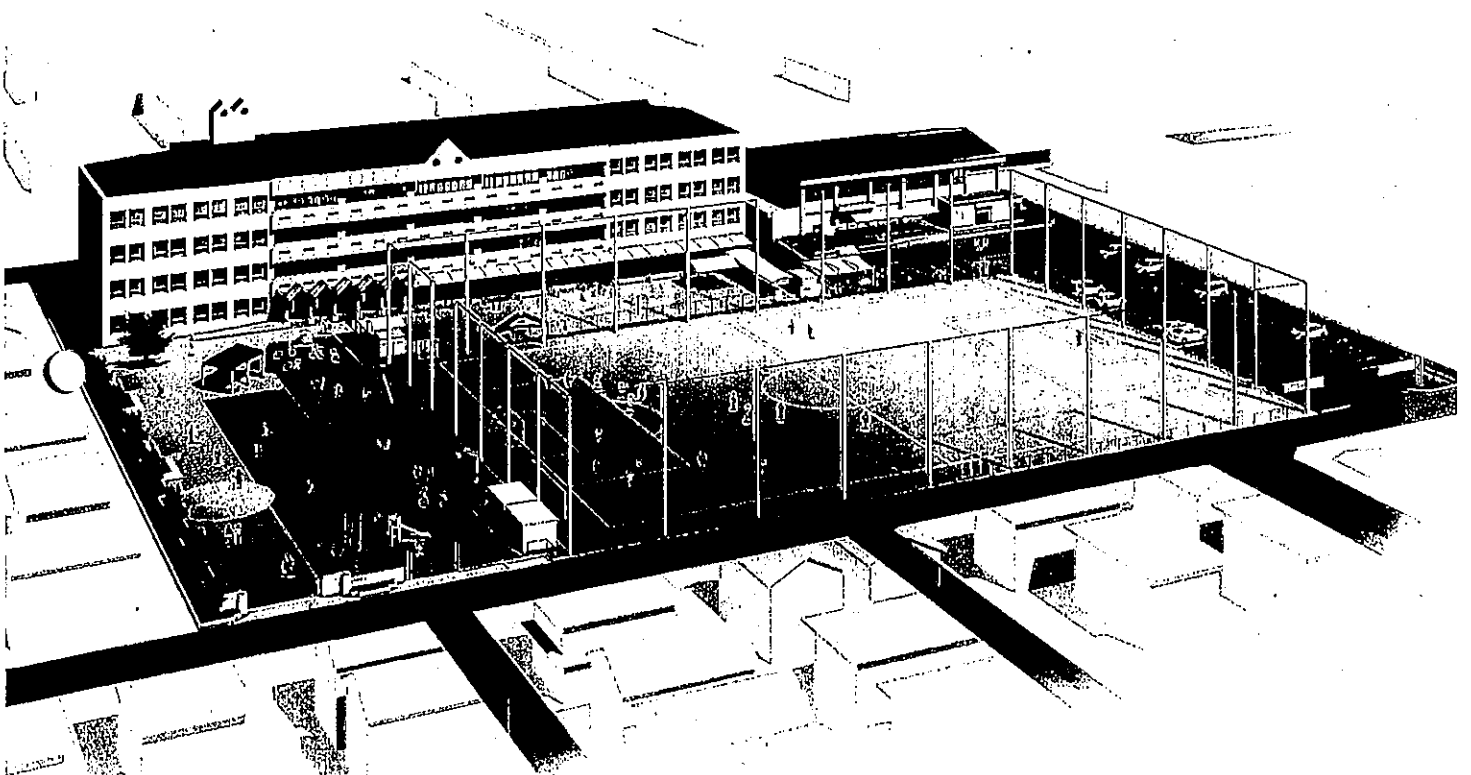

橋北交流会館は、四日市市が管理する複合施設です。

# 橋北交流会館 ご案内

4階 ☎0404001

橋北交流会館は、四日市市が管理する複合施設です。

本館には、子どもや子育てに関わる人たちが活動、交流する場として土日祝日も利用できる「子ども子育て交流プラザ」をはじめ、子育て支援センターを備えた「橋北子ども園」（橋北幼稚園と橋北保育園がひとつになりました。）、様々な市民活動の場（貸館）としての「橋北交流施設」、また、企業OBによる中小企業支援等を行う「企業OB人材センター」などがあります。

また、体育館とグラウンドもスポーツ施設として市民の皆さんにご利用いただけます。

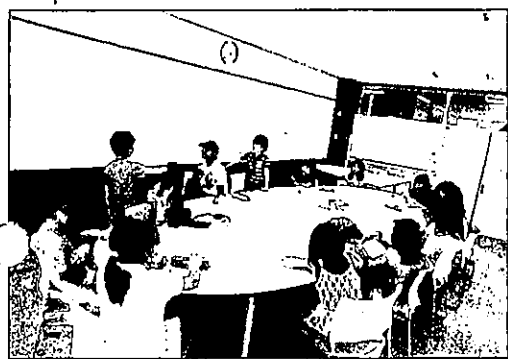

子ども子育て交流プラザ 交流室



企業OB人材センター 多目的ルーム

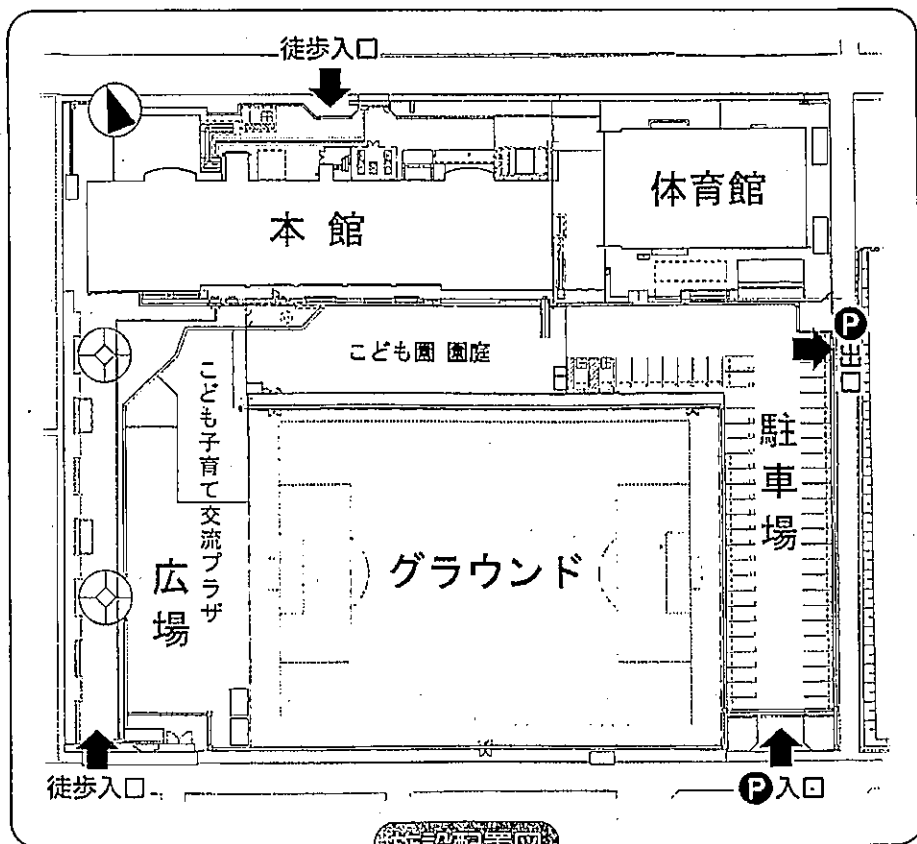
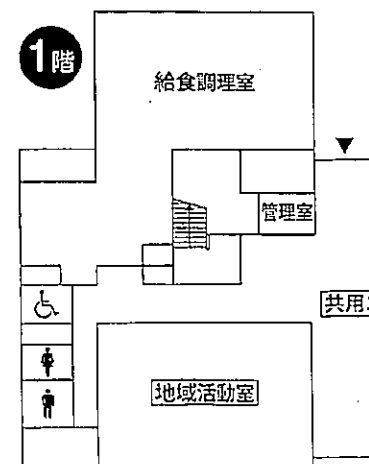
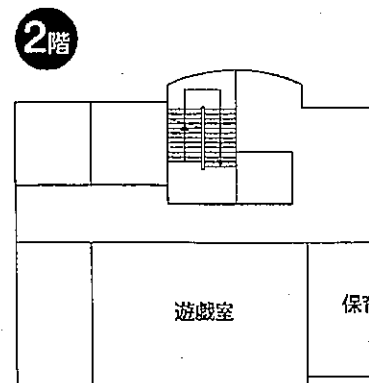
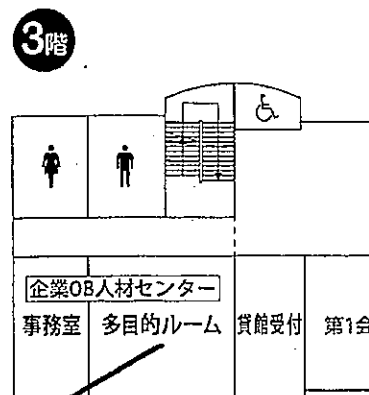
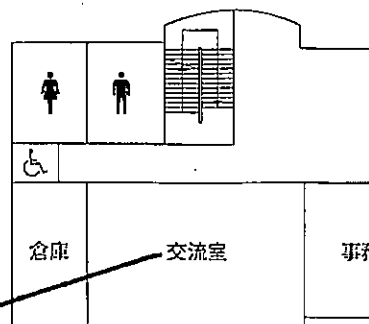

施設配置図

TEL 0404001

・こども子育て交流プラザ

子どもも、学生も、大人も…、親子で、グループで、一人で…。子どもと子育てに関わる人たちが、みんなで遊び、学び、交流できる施設です。毎日開館しています。

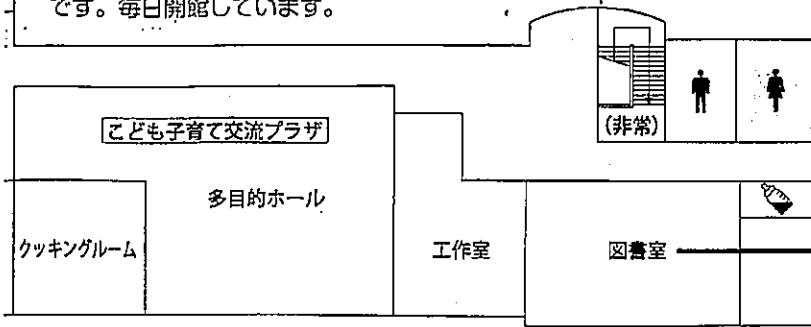

こども子育て交流プラザ 図書室

・企業OB人材センター

企業OBによる中小企業支援の場です。

・橋北交流施設 (貸館)

市民活動のための場を提供します。

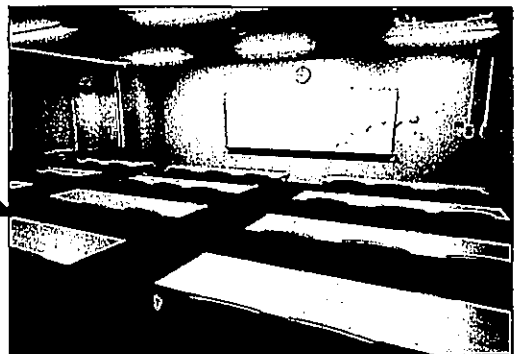
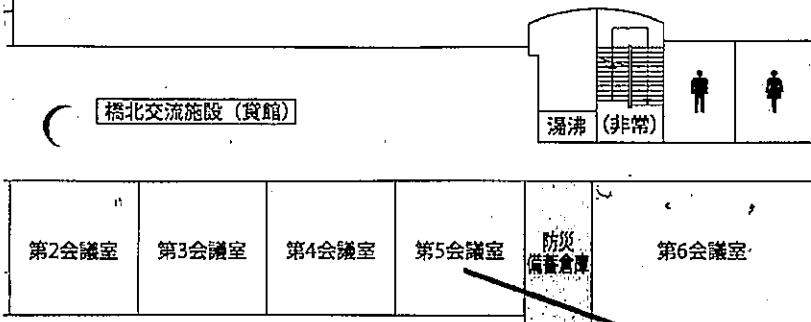

橋北交流施設 第1～6会議室

・橋北こども園

乳幼児の教育・保育を行います。

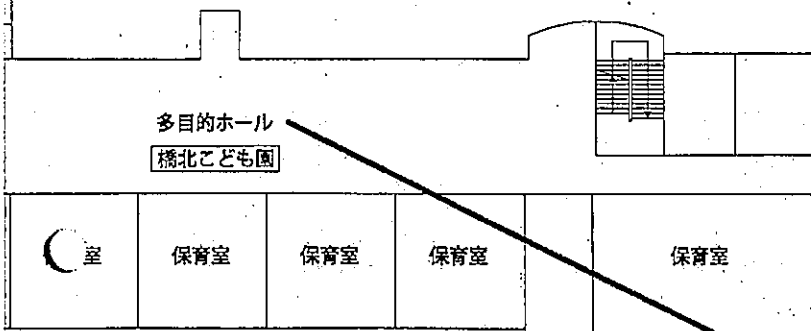

橋北こども園 多目的ホール

・橋北こども園 (子育て支援センター おひさま)

子育て支援センターは、未就園の親子の遊びや交流の場です。育児相談もできます。

・地域活動室

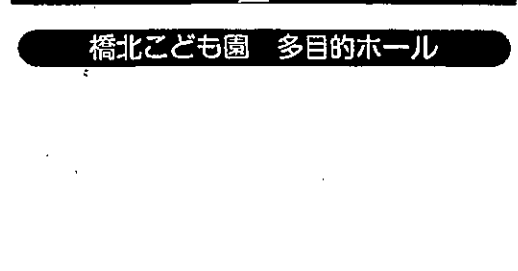
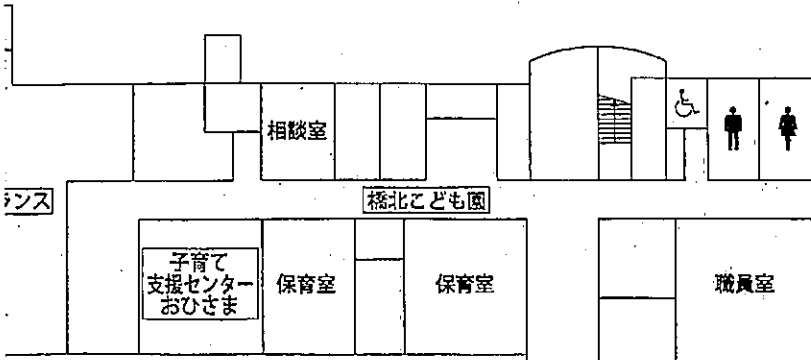

橋北こども園 多目的ホール

子育て支援センター入口

橋北こども園入口



# 旧政所小学校の 跡地利用について



富山市議会自由民主党 様

令和4年4月28日(木) 午前9時30分から

東近江市企画部企画課・東近江市教育委員会教育総務課

## 1 東近江市の概要



平成17年(2005年)・平成18年(2006年)に合併

八日市市・永源寺町・五個荘町・愛東町・湖東町・能登川町・蒲生町 1市6町

鈴鹿の山々から琵琶湖までが一つの市域となった森里川湖の多様性のある自然の上に、千年を超える歴史、文化、伝統が蓄積されたまちです。

(R4.4.1現在)

人口 112,623人

世帯数 45,944世帯

面積 388.37km<sup>2</sup>

市域の56%が森林

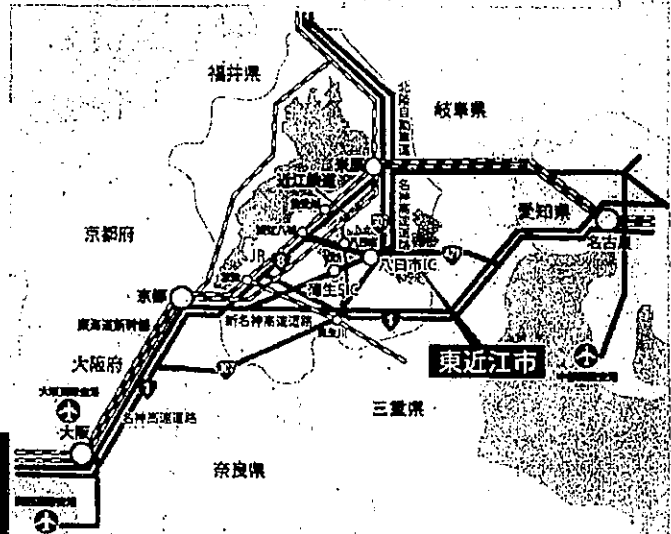

## 滋賀シアターアーツトレーニングセンターのご紹介

### 滋賀シアターアーツトレーニングセンター

滋賀県東近江市

日本唯一の、ダンス・演劇専用の合宿施設です。

リノリウムフロア2面、大型鏡完備のリハーサル室  
全体練習が可能な体育館など、充実した練習環境があります。  
個別シャワールーム完備！

京都、大阪、名古屋といった主要都市から  
車で約1時間の好立地！

収容可能人数：112名

SHIGA 滋賀シアターアーツトレーニングセンター  
THEATRE ARTS TRAINING CENTRE

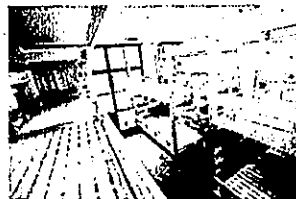
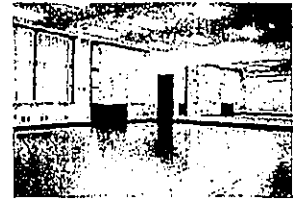
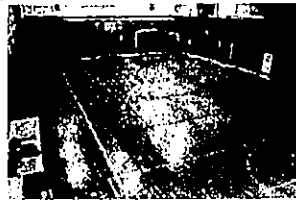

## 滋賀シアターアーツトレーニングセンターが教育合宿に最適な理由

### Point 1

#### 充実した練習環境

リノリウムフロア2面  
大型鏡完備のリハーサル室  
全体練習が可能な体育館など  
充実した練習環境があります。  
ダンス、演劇を学ぶには最適です。



### Point 2

#### 地域との連携

施設で可能なプログラム  
とは別に、地域と連携した  
永源寺参拝、日本コバヤ  
識廬の滝へのトレッキング等  
様々な体験プログラム  
のご提案も可能です。



### Point 3

#### 感染症・熱中症 アレルギー対応

一棟貸し  
エアコン完備  
事前にご連絡いただければ  
個別にアレルギーに対応した  
料理をご用意いたします。



### Point 4

#### 様々な団体・個人利用の 受入れ実績

スポーツ、研修、合宿、  
個人利用などの幅広いお客様に  
ご利用いただいております。  
様々なケースに合わせた  
ご提案が可能です。





## 体験型教育合宿のご紹介

滋賀シアターアーツトレーニングセンターでは  
日本最大のユースシアターであり、これまで10年以上にわたって多数のコンテンツを  
国内外に発信しているユースシアタージャパンのスタッフが講師となり、  
一般的にはなかなか体験することのできないミュージカルを体験できます。  
また、地域と連携し、山や川などの自然・地域の文化・生活との関わりを  
体験できる様々なプログラムをご用意しています



### 目次

- ・ 滋賀シアターアーツトレーニングのご紹介
- ・ 滋賀シアターアーツトレーニングセンターが教育合宿に最適な理由
- ・ プログラムのご紹介/ミュージカル合宿
- ・ その他のプログラムのご紹介/自然体験
- ・ 導入までの流れ
- ・ お問い合わせ先



## プログラムのご紹介/ミュージカル合宿

ダンス・演劇専用の合宿施設という強みを生かし、ユースシアタージャパンのスタッフが講師となり一般的にはなかなか体験することのできないミュージカルを体験できます。

個性を引き出し受け入れ合い、変化を生み出し創造するチーム作り。  
積極的に協力しあうチームビルディングや個々のコミュニケーションスキルを高めるプログラムです。



### 特徴1 人の前で「伝える力」を育て、多様性を楽しむ

人前で発言するのが怖い、自分をうまく表現できない、自己肯定感が低くなってしまふ、という経験は多くの人が日常で経験すると思います。舞台活動は、全員の個性を集め、お互いを尊重し合ってこそ成り立つものです。自分の「心」と向き合い、他者と寄り添い、「身体」で思いっきり表現する、そんな空間と時間を提供します。

### 特徴2 ユースシアタージャパンのスタッフによる指導

日本最大のユースシアターであり、これまで10年以上にわたって多数のコンテンツを国内外に発信しているユースシアタージャパンのスタッフが講師となり、子供達1人1人にあった表現を認め、新しい可能性を引き出します。

### 特徴3 希望やニーズに合わせてプログラムを提供

各校・各団体の学年やご要望に合わせて、歌、ダンス、演技の時間配分だけでなく、講習のテーマから構成します。

## その他のプログラムのご紹介/自然体験

滋賀シアターアーツトレーニングセンターでは施設内で完結するものだけでなく、地域と連携して提供できるプログラムもあります。文化、美しい自然を通じた様々な体験プログラムを提供いたします。



溪流体験



永源寺参拝

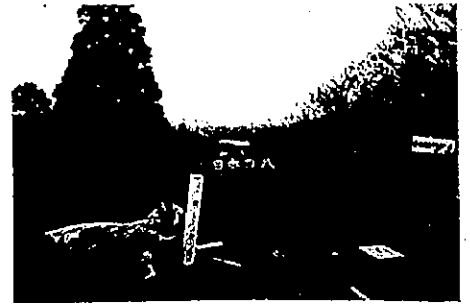

日本コバハイキング

※現地ツアーガイドのブッキングが必要となります。  
ご予約前にお問い合わせください。

### 資料室 ご覧いただけます



神戸市立北野小学校は廃校になった校舎(昭和6年築)を活用して、平成10年に「北野工房のまち」に生まれ変わりました。明治41年に開校された歴史ある小学校でしたが、児童数の減少により平成8年に神戸諏訪山小学校と統合され、閉校しました。小学校当時、実際に使用されていた1階の校長室に思い出の品々を展示し、その87年の歴史を皆様にご紹介します。



観のあるレトロモダンな校舎で神戸のお買物手作り体験が楽しめます

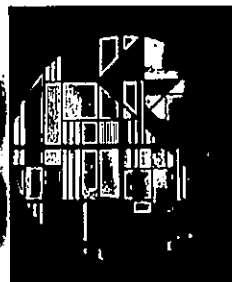

### 講堂のご利用は管理事務所まで

当館3階にある講堂は多人数での団体体験教室のほか、各種イベント等にもご利用いただけます。(5名以上250名)詳しくは「北野工房のまち」ホームページをご覧ください。

0404001

### 24時間年中無休 大型バス駐車可



■乗用車駐車利用料金  
(乗用車最大33台収容可能)  
9:00~21:00 / 20分330円  
21:00~9:00 / 60分110円  
【夜大料金】  
平日 1300円  
土日祝 1800円 RS.12.21 改定



■大型バス駐車利用料金  
(最大16台収容可能※予約制)  
1時間まで 1800円  
以後30分毎に300円の加算  
【夜大料金】  
9:00~18:00 / 6500円  
18:00~9:00 / 5000円

### ■バス駐車場のご予約

FAXまたはメールにて承っております

### 交通アクセス



- 各線三宮・元町駅より徒歩約12分
- シティーループ
- 【⑧北野工房のまち(トアロード)】  
バス停すぐ
- 阪神常盤生田川・京橋ランプから  
いずれも車で10分

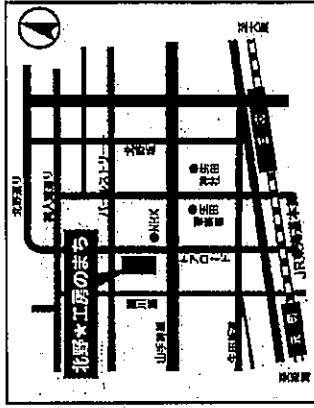

### 北野工房のまち

〒650-0004 神戸市中央区中山手通3丁目17番地1号  
**営業時間** 10:00~18:00 **休館日** 不定休・年末年始  
**入館料** 無料 ※有料駐車場完備

お問い合わせは



TEL.078-221-6868

https://kitanokoubou.jp

元小学校 神戸アクト  
 買って食べて 体験できる  
 体験型観光スポット  
**北野☆工房のまち**  
 館内のご案内

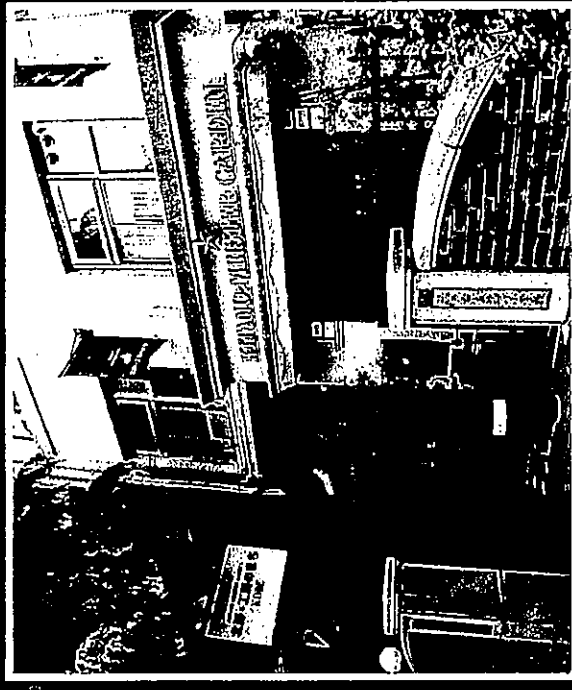

ようこそ！ 神戸三軒茶屋  
**KITANO**  
**MEISTER GARDEN**  
 SINCE 1998

**207**  
神戸クリスタル80  
ニヴェネチアアンタラス  
細削作体験、フクセ  
サリ、揉紙、フッ  
ションの3店。  
TEL.078-862-3937  
http://www.kobecrystal80.com

**208**  
神戸の長く続ける靴  
...AshiOtOアシオト  
神戸の靴職人が  
作った長く  
歩ける靴です。から  
メッシュシューズま  
でたくさん取り揃  
えております。  
TEL.078-231-4192  
http://www.fujiwara-kako.com

**204**  
ファースト  
ピクチャー神戸  
世界で一つ！  
オリジナル靴小物、  
エシヤフ、バッグ  
等が作れます。  
TEL.078-251-6008  
https://faspic.shopinfo.jp

**203**  
wich cafe  
オモロシ体験と、  
ゆっくゆっくお  
茶を飲める小間  
カフェです。  
イトイン  
TEL.078-251-6003

**202**  
マッチ棒  
レトロ・ポップ・キート  
なマッチ専門店。  
マッチは兵庫の地場  
産です。  
イトイン  
TEL.078-221-5561  
http://match.or.jp/matchbou/

**201**  
和ろうそく  
kobe 松本商店  
伝統的な和紙燭を  
現産完成。日本一の  
技職人、神戸キャン  
ドルも人気。  
イトイン  
TEL.078-221-1148  
http://www.warosoku.com/kobe/

「北野工房のまち」ではものづくりの技を皆様に体験していただける「体験教室」を開催しています。

2F

**213**  
帽子工房  
イブデアート  
オリジナル帽子を  
中心に小物や体験  
など多数展開して  
おります。  
イトイン  
TEL.078-231-0512  
http://kikhtart.com

**212**  
AshiOtO Room  
神戸の靴職人が  
国内の靴、主に履  
脱しやすさを目的し、  
軽さ・柔らかさ・  
足に馴染むような  
靴を通常よりお求  
め安い価格で販売  
しております。  
イトイン  
TEL.078-231-4192  
http://www.fujiwara-kako.com

**211**  
和雑貨のお店  
襦袢の技！  
立休庵あふれる  
習匠の伝統技術で  
作る和雑貨を！  
体験&販売！  
イトイン  
TEL.078-231-6366  
http://sakurairo.jp

**210**  
リトル  
クラフト神戸  
アロマソープ、  
キャンドル等、  
ものづくりが  
いっしょに楽しめる  
工房です。  
イトイン  
TEL.078-251-6071  
http://www.little-craft.com

**209**  
北野エトワール  
【おもしろ  
感動物験場】  
多岐多岐な文化体験  
が盛り、地域の人々  
と楽しく交流できる  
スペースです。  
イトイン  
TEL.078-221-1569  
https://eto209.shopinfo.jp

**208**  
ばーるA&S  
オリジナル球技用品を  
お求めやすい価格で  
ご提供。  
特に野球用品を...  
イトイン  
TEL.078-265-5860

**105**  
神戸佃煮 大黒屋  
神戸の「作州佃煮」  
急「おなごく(産家)」  
をはじめとした、様々な  
佃煮を取り揃えてお  
ります。ギフトにはもち  
ろく、自宅用も、  
品もご用意。  
イトイン  
TEL.078-241-8583  
http://www.kobe-daikokuya.co.jp

**104**  
校長室  
当時の原典「北野小  
学校」の歴史が満載  
の資料室。  
ご来館されたいま  
はご立ち寄りください！  
※小学校当時、実際に  
使用されていた校  
長室です

**103**  
神戸フランチ  
港新神戸で生まれた  
とろろりたるける  
魔法の口溶け  
プリンのお店。  
イトイン  
TEL.078-271-6556  
http://www.frantz.jp

**102**  
北野ツアーデスク  
北野のことなら  
何でもおまかせ！  
イトイン

**102**  
神戸南京町  
皇蘭  
厳選した素材の  
美味しさを、  
思いを込めて  
一つ一つ  
匠さんは皇蘭。  
イトイン  
TEL.078-221-1569  
http://www.kouran.com

**101**  
インフォメーション  
コーナー  
当館&イベント  
情報はここで  
GET!  
イトイン

1F

「北野工房のまち」1Fでは神戸のグルメを存分に味わえます。お土産などにごどうぞ

**107**  
神戸北野  
旭屋精肉店  
本当に美味しい  
神戸ビーフだけを  
厳選して  
お届けします！  
イトイン  
TEL.078-291-1160  
http://www.asahiya-beef.com

**106**  
灘の酒蔵通り  
「灘の酒」を  
情報発信する  
アンテナショップ  
「灘の酒で乾杯！」  
イトイン  
TEL.078-231-1515  
http://www.nadago.ne.jp

**105**  
北野バジファーム  
兵庫県産の  
新鮮野菜を販売中！  
〈週末限定〉  
イトイン

**104**  
Ju-c-100%  
果実の野菜たっぷり  
フレッシュジュース  
で美味しくヘルシー  
に！  
イトイン  
TEL.078-231-1220  
http://ju-c-100.com

**103**  
神戸のおみやげ  
Good Things  
当店でも買えない  
神戸オリジナルグッズ  
のお店。ユニークな  
雑貨&スイーツを御  
覧ください。  
イトイン  
TEL.080-2525-3270

**102**  
神戸のおみやげ  
Good Things  
イトイン

TEL 0404001  
北野★工房のまち

イトイン 店内で飲食可能です  
このコーナーがある1Fでは  
体験教室、があります

男子トイレ  
女子トイレ

市民ギャラリー

入口  
男子トイレ  
女子トイレ

営業券券所  
このコーナーでもトイレ

「北野工房のまち」について

神戸ファッション協会  
 神戸市立  
 北野小  
 跡地  
 活用

1 市立北野小学校廃校までの経緯

- 明治41年 (1908) 北野尋常小学校開校  
 異人館街を校区に、様々な国の子供が学ぶ国際色豊かな小学校。  
 大正期には児童数1,400人とマンモス化。
- 昭和6年 (1931) 東校舎 (現・工房) 建設  
 鉄筋コンクリート造3F建 延1,950㎡  
 特徴:アーチ型天井の廊下や階段手すり壁の透かし、木の窓枠など当時としては珍しい和洋中のデザインとなっている。
- 昭和33年 (1958) 戦後、全校児童数は1,142人となり、戦後の児童数はピークを迎える。その後、都心地域の人口減少、少子化等の影響により人口は減少傾向。
- 昭和34年 (1959) 北校舎 (平成7年の震災により撤去) 建設  
 鉄筋コンクリート造3F建 延1,560㎡
- 平成7年 (1995) 阪神・淡路大震災発生。  
 北校舎 (昭和34年建築) は全壊判定。  
 昭和6年建築の本校舎 (東校舎) は奇跡的に一部損壊で残存。
- 平成8年 (1996) 3月閉校  
 隣接校区の神戸諏訪山小学校 (旧神戸小、旧諏訪山小の統合校) と統合されることとなり、創立87年の長い歴史に幕を閉じた。閉校時の児童数127名。

2 北野小学校の跡地活用

(1) 「北野小学校暫定活用検討懇話会」での検討 (平成9年4月設立)

① 懇話会構成団体

- 座長 吉田順一 ( )
- 北野小学校の跡地を考える会
- 北野・山本地区をまもり、そだてる会
- トアロード地区まちづくり協議会
- (財) 神戸ファッション協会・・・平成8年3月異業種交流会「工房のまちをつくる会」発足
- 神戸商工会議所
- 神戸市

② 懇話会での検討内容

- ・思い出がいっぱい詰まった校舎を残してほしい
- ・地域コミュニティの場として活用したい
- ・ハイカラ文化発祥の地であるトアロードの再興の拠点としたい
- ・震災被害を受けた被災地神戸の地場産業・観光産業の復興を図るための施設として活用したい。
- ・跡地利用にあたっては北野地区の周辺環境改善にも配慮してほしい。

③ 懇話会としての活用案 (平成9年8月報告書提出)

- ・地域活性化につながる「新しいまちづくりの実験」を都心部から発信していく。
- ・神戸の「文化」と「産業」が融合した「オリジナル」の創造、発信する拠点施設とする。
- ・神戸を代表する観光ゾーンの「安全性・利便性」が確保できる施設として活用。
- ⇒校舎を工房、グラウンドを観光バス専用駐車場として暫定活用

視察・調査活動 実施計画書 政務活動費 《事前》 審査書		整理番号	0404002-1			
		会派名	富山市議会自由民主党			
		議員名	田辺裕三			
<input checked="" type="checkbox"/>	調査研究費	会派承認欄				
<input checked="" type="checkbox"/>	研修費	起案日	代表者	経理責任者	申請者(議員)	
<input checked="" type="checkbox"/>	広報広聴費	R4.5.2	金厚	田	田	
<input checked="" type="checkbox"/>	要請・陳情活動費	承認日				
<input checked="" type="checkbox"/>	会議費	R4.5.2				
<input checked="" type="checkbox"/>	資料作成費	特記事項				
<input checked="" type="checkbox"/>	資料購入費	高田重信 0416002	金谷幸則 0407002	豊岡達郎 0405003		
<input checked="" type="checkbox"/>	人件費	田辺裕三 0404002	高原 謙 0403002	飯山勝彦 0401002		
<input checked="" type="checkbox"/>	事務費					
項目	内容				留意点	
1	実施者	高田重信、金谷幸則、豊岡達郎、田辺裕三、高原謙、飯山勝彦 (以上6名)				
2	実施日程	令和4年5月11日(水)～12日(木) 1泊2日				
3	行程	富山空港=羽田空港=新千歳空港=札幌駅=北海道庁(13:30～15:00) 札幌駅=新千歳空港=羽田空港=ホテル 東京駅=銚子駅=松岡水産㈱(10:00～10:40)=銚子駅=東京駅 =農林水産庁(14:00～15:30)=マリンエコラベルジャパン(16:00～17:00)東京駅=富山駅				政務活動のための合理的な経路か、政務活動以外の行程が含まれていないか。宿泊が必要か。
4	視察1	視察・調査先	札幌市			目的と市政、行政課題等の関連性、調査内容等の具体性、調査方法の妥当性、事前調査の結果等かどうか。
		視察・調査先面談予定者	北海道庁(札幌市中央区北3条西6丁目) 担当未定 北海道漁業協同組合連合会(札幌市中央区北3条西7丁目) 担当未定			
		視察・調査の目的、内容	【内容】漁業認証、流通加工段階認証の取得方法について学ぶ 【目的】水産資源の持続的利用が目的の水産エコラベル取得経験を学ぶ 漁業認証、加工物流認証の実務について学ぶ			
	視察2	視察・調査先	銚子市			
		視察・調査先面談予定者	松岡水産㈱(千葉県銚子市) 担当 未定			
		視察・調査の目的、内容	【内容】物流加工段階認証の日常業務について学ぶ 【目的】物流加工認証の日常的な入荷、加工、梱包、保管、出荷等に関して学ぶ			
	視察3	視察・調査先	東京都			
		視察・調査先面談予定者	農林水産省(東京都千代田区永田町) 担当 未定			
		視察・調査の目的、内容	【内容】持続的な漁業の実現に向けた国の方針を学ぶ 【目的】持続的に漁業に対する国際的な関心の高まりに対応するための資源管理や環境配慮への取り組みについて学ぶ			
	視察4	視察・調査先	東京都			
		視察・調査先面談予定者	マリンエコラベルジャパン(東京都千代田区赤坂) 担当 未定			
		視察・調査の目的、内容	【内容】水産エコラベル取得の条件について学ぶ 【目的】水産エコラベルを取得するために必要な条件等について学ぶ			
5	実施経費及び政務活動費の支出予定額 (振込手数料含まない)	交通費	129,210円			対象費用及び単価見積が適切か。 政務活動費充当方法は適切か。 按分率適用の分母は適切か。(混在不明確な部分が対象。明確な部分は当初除外してあるか。)
		日当	3,000円/日×2日			
		宿泊費	11,500円			
		その他				
		合計額	146,710円			
		按分率(充当率)	100%・50%			
支出額(合計額×按分率)	146,710円					
6	取引規定	■抵触なし				取引制限の確認

№0404002

御 見 積 書

作成日：2022年4月28日

富山市議会自由民主党 田辺 裕三 様



株式  
会社

エマール旅行

〒939-8261 富山市萩原 250-1

TEL 076-428-5110 FAX 076-428-5102

国内旅行業務取扱管理者

担当

行き先：札幌市、銚子市

実施日：2022年5月11日(水)～12日(木)

人員：1名様

この度はお見積もり依頼をいただきまして誠にありがとうございます。下記の通りお見積もり申し上げますので、ご検討のうえご用命賜りますようお願い申し上げます。

合計金額：¥140,710-				
項目名	人員・数	単価	金額	備考
航空券	1	25,870	25,870	11日 富山→羽田
	1	39,840	39,840	11日 羽田→新千歳
	1	39,840	39,840	12日 新千歳→羽田
ホテル宿泊費	1	11,500	11,500	1泊食事なし・税込 都税み含む
JR券	1	1,150	1,150	新千歳空港→札幌・自由席
	1	1,150	1,150	札幌→新千歳空港・自由席
	1	4,200	4,200	東京→銚子・指定席
	1	4,200	4,200	銚子→東京・指定席
	1	12,960	12,960	東京→富山・指定席
		合計金額	140,710	

○ ご宿泊は

東京 東急ステイ新橋 (JR新橋駅より徒歩3分) 禁煙シングル。

富山市議会自由民主党 視察日程表

日程：令和4年5月11日（水）～ 12日（木）

5/11 (水)	
	<div style="border: 1px dashed black; padding: 5px;"> <p>【視察事項】                  北海道庁水産林務部水産局水産経営課                  北海道漁業協同組合連合会                  「水産エコラベル認証」(MEL認証)の取り組み、支援、取得等について</p> </div>
5/12 (木)	
	<div style="border: 1px dashed black; padding: 5px;"> <p>【視察事項】                  松岡水産株式会社                  ・「水産エコラベル認証」(MEL認証)の取得等(特に加工・物流)について</p> <p>農林水産省                  ・農林水産省における持続的な漁業認証(水産エコラベル、MEL)の取り組みについて                  ・本国における養殖事業の課題と将来の展望</p> <p>マリン・エコラベル・ジャパン協議会                  「水産エコラベル認証」(MEL認証)について</p> </div>

視察・調査活動 実績報告書 政務活動費【事後】審査書 兼 支出伝票		整理番号	0404002-2			
		会派名	富山市議会自由民主党			
		議員名	田辺裕三			
<input checked="" type="checkbox"/>	調査研究費	起案日	会派承認欄			
<input checked="" type="checkbox"/>	研修費	R4.5.13	代表者	経理責任者	申請者(議員)	
<input checked="" type="checkbox"/>	広報広聴費	承認日				
<input checked="" type="checkbox"/>	要請・陳情活動費	R4.5.24				
<input checked="" type="checkbox"/>	会議費	支払件数	1	支払日(口座振込完了日)	R4.5.31	
<input checked="" type="checkbox"/>	資料作成費	起案日	支払完了報告			
<input checked="" type="checkbox"/>	資料購入費	R4.5.31	代表者	経理責任者	申請者(議員)	
<input checked="" type="checkbox"/>	人件費	承認日				
<input checked="" type="checkbox"/>	事務費	R4.6.1				
待記事項						
高田重信 0416002 金谷幸則 0407002 豊岡達郎 0405003 田辺裕三 0404002 高原 讓 0403002 飯山勝彦 0401002						
項目	内容				留意点	
1	実施者	高田重信、金谷幸則、豊岡達郎、田辺裕三、高原讓、飯山勝彦 (以上6名)				
2	実施日程	令和4年5月11日(水)~12日(木) 1泊2日				
3	行程	富山空港=羽田空港=新千歳空港=札幌駅=北海道庁(13:30~15:00) 札幌駅=新千歳空港=羽田空港=ホテル 東京駅=銚子駅=松岡水産㈱(10:00~10:40)=銚子駅=東京駅 =農林水産庁(14:00~15:30)=マリンエコラベルジャパン(16:00~17:00)東京駅=富山駅				政務活動のための合理的な経路か。 政務活動以外の行程が含まれていないか。 宿泊が必要か。
4	視察1	視察・調査先	北海道庁水産林務部・北海道漁業協同組合連合会 北海道札幌市			目的と市政、行政課題等の関連性、調査内容等の具体性、調査方法の妥当性、事前調査の結果等はどうか。
		視察・調査先面談予定者	北海道庁水産林務部水産局水産経営課課長補佐 芳賀尚彦 輸出促進係長 新倉敏之・北海道漁業協同組合連合会			
		視察・調査の目的、内容	【内容】漁業認証、流通加工段階認証の取得方法について学ぶ 【目的】水産資源の持続的利用が目的の水産エコラベル取得経験を学ぶ 漁業認証、加工物流認証の実務について学ぶ			
	視察2	視察・調査先	松岡水産株式会社 千葉県銚子市			
		視察・調査先面談予定者	松岡水産株式会社 代表取締役社長 松岡良司			
		視察・調査の目的、内容	【内容】物流加工段階認証の日常業務について学ぶ 【目的】物流加工認証の日常的な入荷、加工、梱包、保管、出荷等に関して学ぶ			
	視察3	視察・調査先	水産庁 東京都千代田区霞が関			
		視察・調査先面談予定者	増殖推進部栽培養殖課 課長補佐 横山健太郎 漁政部加工流通課 課長補佐 佐藤英雄			
		視察・調査の目的、内容	【内容】持続的な漁業の実現に向けた国の方針を学ぶ 【目的】持続的に漁業に対する国際的な関心の高まりに対応するための資源管理や環境配慮への取り組みについて学ぶ			
	視察4	視察・調査先	一般社団法人マリン・エコラベル・ジャパン協議会 東京都港区			
		視察・調査先面談予定者	一般社団法人マリン・エコラベル・ジャパン協議会			
		視察・調査の目的、内容	【内容】水産エコラベル取得の条件について学ぶ 【目的】水産エコラベルを取得するために必要な条件等について学ぶ			



項目	内容	留意点
<p>視察・調査活動の内容</p>	<p>【視察①】水産エコラベル認証にはMSC(国際的)とMEL(国内向)があり環境保護を考え漁業資源の枯渇しないよう乱獲防止を前提とした操業、北海道ではホタテがMSC認証取得し北海道全海岸を畑として考え育てていることを説明頂き何より信用を完りにしておられることが理解できる説明でした。                  【視察②】北海道から三枚おろしにした冷凍シヤケを千葉県銚子市のMEL認証を取得している加工場に運びスモークサーモンにしていく過程を様々なラインで加工していく様子を現場で拝見することができものすごく手間がかかっていることや衛生管理や原材料(シヤケ)が混ざらないよう伝票・商品管理を職員に徹底周知して業務にあたっていることがよくわかった。またMEL認証を取得する事で生協や大手スーパーマーケットの信用が得られることが理解できた。                  【視察③】水産庁の永続的な漁業の取り組みについて説明を頂き資源管理や環境への配慮が大切なことが基本理解できた。がこれからは養殖に力を入れ世界マーケット市場にどう参入していくかが問われ国・地方が共同体で事業に取り組まなければならないことがよく理解できた。                  【視察④】マリン・エコラベル・ジャパンの方からお話を伺い漁業・養殖・流通・加工認証がそろっていることが解った。FODは国際連合食糧農業機関の略で人々が栄養ある安全な食べ物を手に入れ健康な生活を送ることができる世界を目指す高い理想があることなど理解できこれから一般市民にもっとマリンエコラベルを周知されなければならないのではないかと感じた。</p>	<p>留意点</p> <p>目的と市政、行政課題等の関連性、調査内容等の具体性、調査方法の妥当性、会派内での報告・情報共有等の対応等。</p>
<p>5 市政への影響、反映、成果等</p>	<p>富山の水産資源は季節柄の魚種は豊富にあると思うが、一年を通して安定的に漁獲できる魚介類が少ないように思う。ぶりや白エビやホタルイカといった鮮度が早く落ちていく商品には向かないと思われる。そこでホタルイカの沖漬や白エビのマリネなど加工によって富山湾の〇〇といった加工品をマリンエコラベル認証を取得して行くのがいいのではと感じた。また市場のマーケットを世界に向けてブランド化、情報発信するかが課題かと思う。また富山湾は「天然の生簀」と言われることから養殖研究、技術革新に力を入れエコラベル認証をとってブランド化を進めると良いように思うので提言していきたい。</p>	<p>政務活動のみの内容か。                  政務活動以外の政党活動、選挙活動、後援会活動等とみなされる表現、構成になっていないか。                  政務活動費を支出できる内容か。                  (全額、1/2、支出不可)</p>
<p>その他及び政務活動以外で取り扱った内容</p>	<p></p>	<p></p>

項目		内容			留意点
旅費	支出金額	140,710円	支出方法	<input type="checkbox"/> 債権者口座 <input checked="" type="checkbox"/> 議員口座 (立替)	対象費用及び単価見積が適切か。 按分率適用の分母は適切か。 政務活動費充当方法は適切か。 (混在不明な部分が対象。明確な部分は当初除外してあるか。)
	支出先	田辺議員立替え 立替先: (株) トマト旅行			
	支出内容及び積算根拠	富山→羽田→新千歳→羽田・航空券105,550円 宿泊費11,500円 新千歳→札幌→新千歳 東京→銚子→東京→富山・JR券23,660円			
日当	支出金額	6,000円	支出方法	<input type="checkbox"/> 債権者口座 <input checked="" type="checkbox"/> 議員口座 (立替)	
	支出先	田辺議員立替え			
	支出内容及び積算根拠	5月11日、5月12日 2日間×3,000円=6,000円			
実施経費及び政務活動費支出額	支出金額		支出方法	<input type="checkbox"/> 債権者口座 <input type="checkbox"/> 議員口座 (立替)	
	支出先				
	支出内容及び積算根拠				
6	支出金額		支出方法	<input type="checkbox"/> 債権者口座 <input type="checkbox"/> 議員口座 (立替)	
	支出先				
	支出内容及び積算根拠				
取引規定	<input checked="" type="checkbox"/> 抵触なし				
経費総額	146,710円	按分率 (充当率)	<input type="checkbox"/> 100%・50%		
按分率適用対象経費及び按分理由					
政務活動費支出(充当)額	146,710円				



貼付用紙

見積書・証拠書類等資料貼付欄

(A4版以上の大きさの書類は貼る必要がありません。B6版、A6版など、小さい用紙は貼ってください。)

領収証

富山県議会自由民主党 田辺裕三様

No. \_\_\_\_\_

金額

140,710 円



但 航空券、JR券、宿泊費

平成 20 年 5 月 9 日 上記正に領収いたしました

内 訳

税抜金額

消費税額等(%)

株式会社 **トマゴ旅行**

〒939-8261 富山県富山市森原2-50番地1

TEL (076) 428-5110

FAX (076) 428-5102

整理番号	0404002-2
------	-----------

# 振替証明書

会派名 富山市議会自由民主党

金額	146,710	円
----	---------	---

上記金額を次の者の口座へ振替したことを証明します。

令和4年5月31日

経理責任者

金谷 幸則



氏名	田辺 裕三	受領印	
----	-------	-----	--



0404002

5

年月日	摘要	お支払い金額(円)	お預かり金額(円)	差し引き残高(円)
104-05-23*		*51,730	普通預金 豊岡議員	*5,063,079
204-05-23*		*146,710	普通預金 豊岡議員	*4,916,369
304-05-23*		*3,380	普通預金 高原議員	*4,912,989
404-05-23*		*146,710	普通預金 高原議員	*4,766,279
504-05-23*		*146,710	普通預金 飯山議員	*4,619,569
604-05-25*		*320,000	給料	*4,299,569
704-05-25*		*5,940	普通預金 高田重信議員	*4,293,629
804-05-25*		*5,940	普通預金 高田重信議員	*4,287,689
904-05-25*		*5,940	普通預金 織田議員	*4,281,749
1004-05-27		*12,100	マイパン外	*4,269,649
1104-05-30	振込資金	*341,550	ヒロキ	*3,928,099
1204-05-30	振込資金	*462,049	(株)北陸証券JS	*3,466,050
1304-05-30*		*3,380	普通預金 豊岡議員	*3,462,670
1404-05-31	新聞代金	*6,880	北日本・朝日新聞	*3,455,790
1504-05-31*		*146,710	普通預金 田辺議員	*3,309,080
16				
17				
18				
19				
20				
21				
22				
23				
24				

(お知らせ)  
 1. 通帳のご振出のあるお取引のときは年月日欄に\*と表示します。  
 2. 領券簿をお預け入れのときは、お支払い金額欄に次のとおり表示します。  
 クレジット  
 トリタテ

お支払いできる日  
 お支払できる期間は、所定の  
 不換出の期間となります。

5

普通預金通帳

店番号 口座番号

富山市議会自由民主党様

北陸銀行

視察① 北海道庁水産林務部 北海道漁業協同組合連合会



北海道

北海道水産林務部水産局  
水産経営課

課長補佐 (輸出促進) 芳賀尚彦

〒060-8588 札幌市中央区北3条西6丁目  
電話：011-231-4111 内線：28-209  
FAX：011-232-8904  
E-mail：haga.naohiko@pref.hokkaido.lg.jp



CARBON OFFSET  
名刺1枚当たり約100gの  
CO2をオフセットして頂す

北海道漁業協同組合連合会  
〒060-0003 札幌市中央区北3条西7丁目(水産ビル)  
Tel. 北海道(011)281-8534  
Fax. (011)271-2294  
E-mail: [redacted]  
URL: http://www.nyogyoren.or.jp/



北海道

北海道水産林務部水産局水産経営課  
輸出促進係

輸出促進係長 新倉敏之

〒060-8588 札幌市中央区北3条西6丁目  
TEL：011-231-4111 (内線 28-209)  
FAX：011-232-8904  
E-mail：nikura.toshiyuki@pref.hokkaido.lg.jp

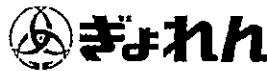

北海道漁業協同組合連合会  
〒060-0003 札幌市中央区北3条西7丁目(水産ビル)  
Tel. (011)281-8550  
Fax. (011)271-2294  
携帯電話 [redacted]  
E-mail [redacted]  
URL http://www.nyogyoren.or.jp/

視察② 松岡水産株式会社

松岡水産株式会社

代表取締役社長 松岡良司



〒288-0001 千葉県船子市川口町2丁目6343番地  
TEL 0479-22-3311  
FAX 0479-25-3027  
E-mail: [redacted]  
URL: http://www.matkk.co.jp/

松岡水産株式会社

〒288-0001 千葉県船子市川口町2丁目6343番地  
TEL 0479(21)3200  
FAX 0479(25)3027  
E-mail: [redacted]  
URL: http://www.matkk.co.jp/

松岡水産株式会社

本社 〒288-0001 千葉県船子市川口町2丁目6343番地  
TEL 0479-22-3311 FAX 0479-25-3027  
東京営業所 〒103-0014 東京都中央区日本橋蛸屋町1-34-2新川ビル3F  
TEL 03-5643-7866 FAX 03-6681-1564  
携帯電話 [redacted]  
E-mail [redacted]  
URL: http://www.matkk.co.jp/

視察③ 農林水産省

水産庁 増殖推進部 栽培養殖課

課長補佐(総括班担当)

横山 健太郎

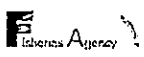

〒100-8907 東京都千代田区霞が関1-2-1  
電話 03-3502-8111 内線 6822  
ダイヤル 03-3501-3848 FAX 03-6744-2386  
E-mail: kentaro\_yokoyama880@maff.go.jp

水産庁 漁政部 加工流通課

課長補佐(調整1班担当)

佐藤 英雄



〒100-8907 東京都千代田区霞が関1-2-1  
電話 03-3502-8111 内線 6616  
直通 03-6744-2350  
FAX 03-3508-1357  
Email hideo\_sato660@maff.go.jp

視察④ マリンエコラベルジャパン協議会



一般社団法人  
マリン・エコラベル・ジャパン協議会  
Marine Eco-Label Japan Council



Sankaido Bldg., 1-9-13 Akasaka Minato-Ku Tokyo 107-0052 Japan  
Tel: +81(0)3-5545-3315 Fax: +81(0)3-5545-3316  
e-mail: [redacted]



一般社団法人  
マリン・エコラベル・ジャパン協議会  
Marine Eco-Label Japan Council



Sankaido Bldg., 1-9-13 Akasaka Minato-Ku Tokyo 107-0052 Japan  
Tel: +81(0)3-5545-3315 Fax: +81(0)3-5545-3316  
e-mail: [redacted]

一般社団法人  
大日本水産会

〒107-0052 東京都港区赤坂一丁目九番十三号  
三金堂ビル八階  
電話 (03) 3585-1659  
FAX (03) 3582-2337  
E-mail: [redacted]





北海道水産林業部水産局・北海道漁業協同組合連合会（漁業認証）



北海道水産林業部水産局・北海道漁業協同組合連合会（漁業認証）

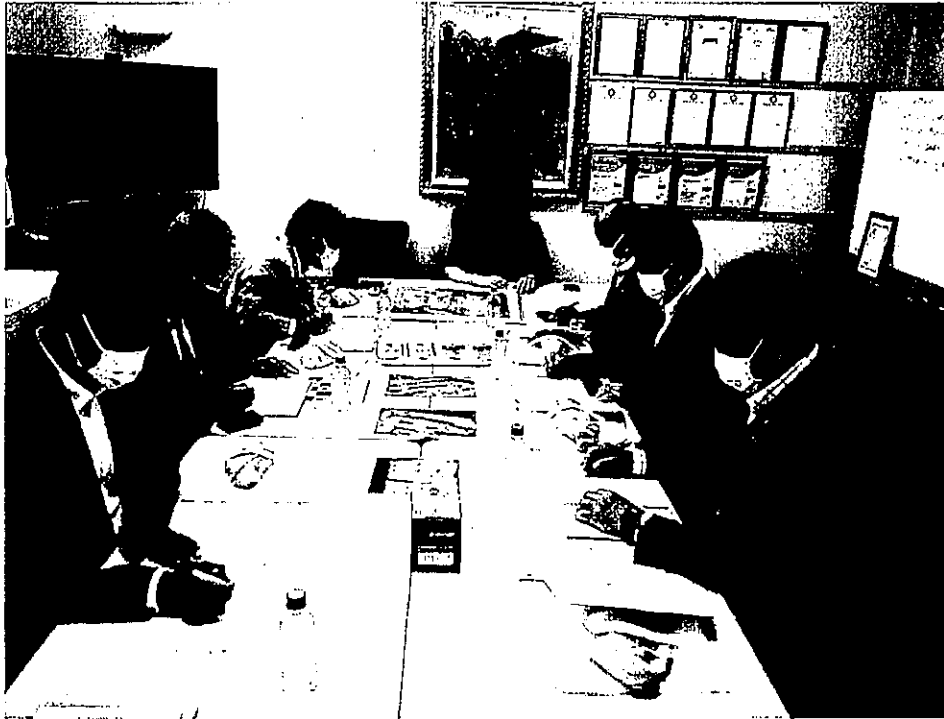

松岡水産㈱ (加工流通認証)

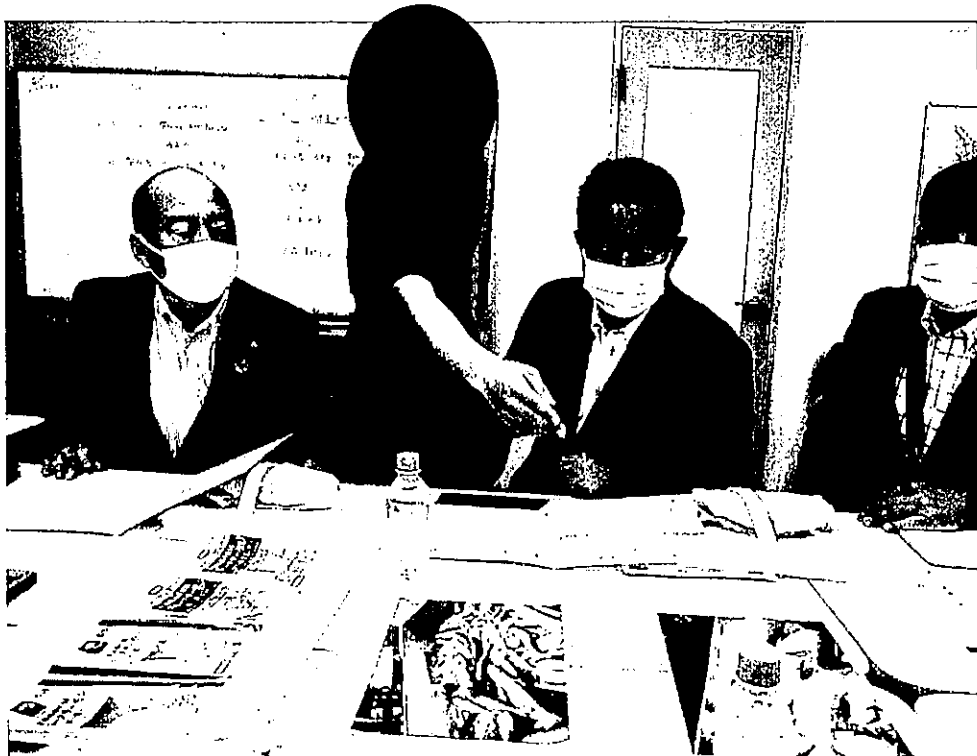

松岡水産㈱ (加工流通認証)

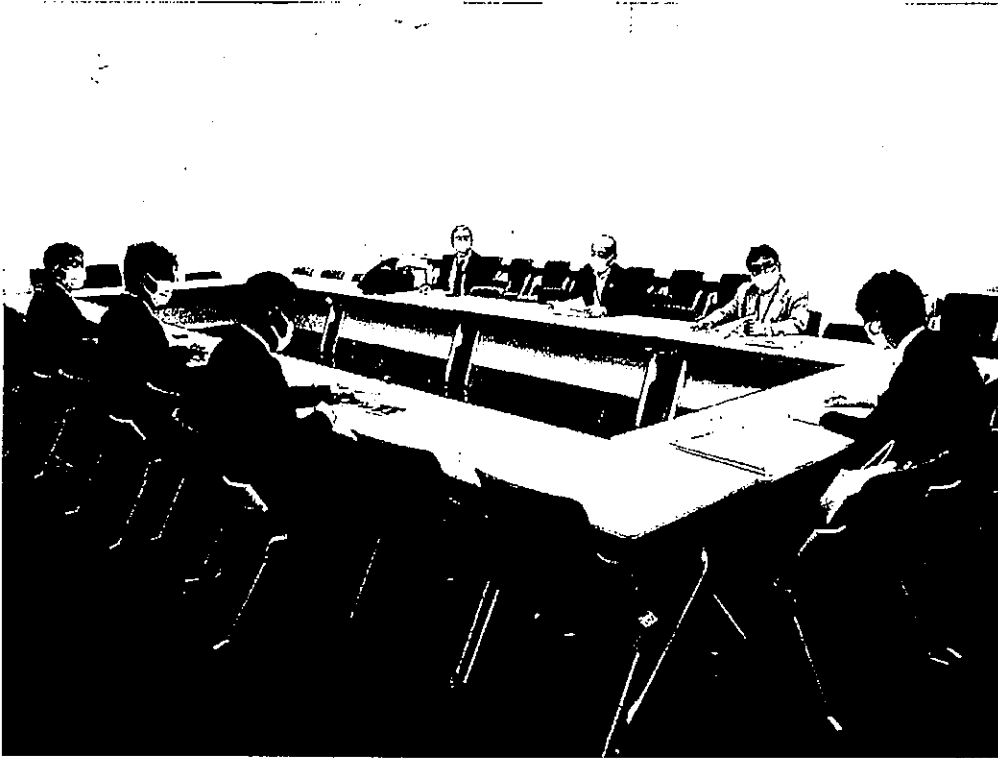

水産庁（栽培養殖、水産エコラベル）



水産庁（栽培養殖、水産エコラベル）

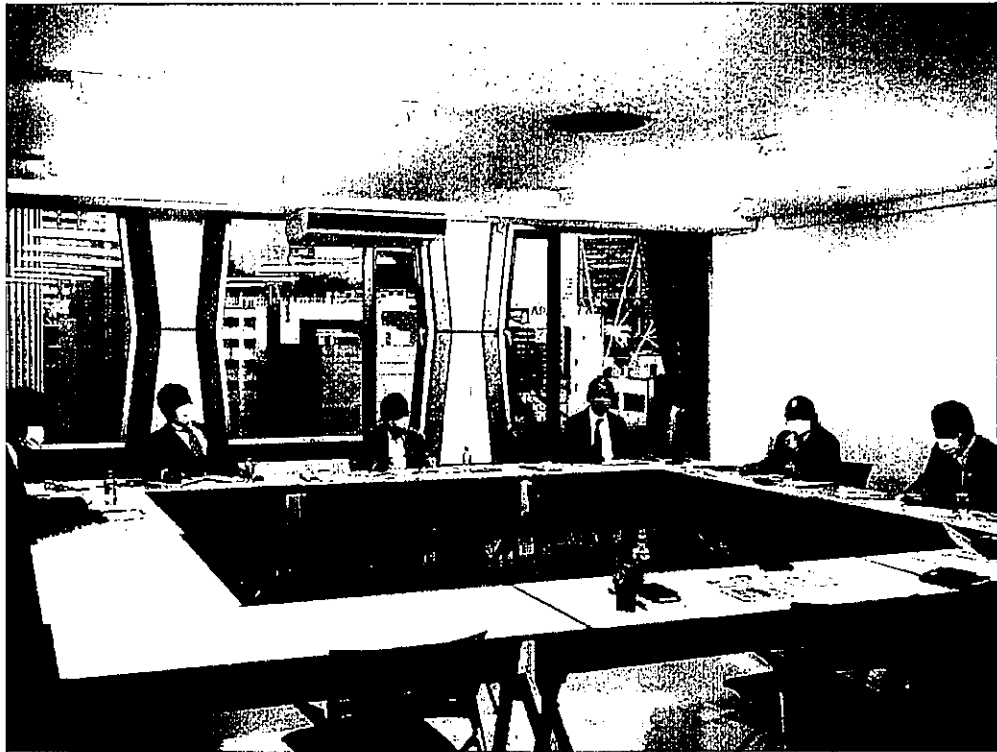

マリン・エコラベル・ジャパン協議会 (MEL 認証)



マリン・エコラベル・ジャパン協議会 (MEL 認証)

2007~009.247.  
海外エコラベルをアゲた 181...

0404002

2022.05.11

## 北海道における水産エコラベルの取進めについて

北海道漁業協同組合連合会  
販売第二部

### 1. 北海道の水揚げ R2年度

単位：千t、億円

	数量	金額	備考
ほたて	420	505	MSC
いわし	235	74	
すけとうだら	154	80	
こんぶ	65	194	
さけ	51	365	MEL
たら	45	75	
ほっけ	39	25	一部申請中
かれい	23	45	
たこ	21	99	
さんま	11	63	
その他	131	488	
合計	1,195	2,013	

### 2. エコラベルの状況

#### ① ほたて

- ・全道一括で、MSCを取得済み
- ・水産加工会社の CoC 取得も進み、欧米輸出の際に利用

#### ② 秋鮭

- ・定置網で漁獲した「秋鮭」を全道一括でMEL取得済み
- ・水産加工会社の CoC 取得は全道で 14 団体
- ・鮭切身、いくら製品にエコラベルを表示し、全国の生協、ギフトで販売

#### ③ その他

- ・北寄 苫小牧漁協 MEL取得済み
- ・真ほっけ 利尻、礼文地区 MEL審査中
- ・にしん 石狩湾漁協 MEL審査中

2/4  
5/11

5月26日

12月内、休田、休田

国際的  
MSC  
0404002  
2022.4.5

【別紙資料】水産エコラベル対比表

略称	MEL	MSC
名称	マリン・エコラベル・ジャパン協議会	Marino Stewardship Council海洋管理協議会
国籍	日本	イギリス
設立	2016年(大水から独立し一社へ)	1997年(WWFとユニバーバが設立)
GSSI認定	2019.12.12	2017.3.15
認証 件数	漁業、養殖、CoC 漁業17、養殖54 CoC: 100 * 2022.4月時点	漁業、CoC 漁業: 446...内 国内12 CoC: 100か国、約5,614件...内 国内313件 * 2021.3月時点
費用	85万~ ※1漁法、1魚種の場合の目安(HPより) CoCのマーク使用量が定額(年間3万円)	費用は15,000米ドルから120,000米ドルまで(HPより) CoCマーク使用料は変動(取扱高の一定%)
北海道での費用 特徴	秋鮭、全道一括で取得 東アジアの生物多様性を踏まえた漁業認証として設立 (MSCではカバー出来ない漁業のため) 国連FAOのエコラベルガイドラインに基づき設計 審査団体の審査員が基本単独で行う 全ての証拠書類を申請者が準備 審査では、その兵偽、詳細な部分の確認が行われる	帆立、全道一括で取得 設立経緯が、タラの乱獲によるユニバーバの大打撃 故に、資源管理、漁業会社による乱獲抑制や保護が前提 欧州、北米に多い単一魚種、大量捕獲を基礎に規格設計 (後にFAOのガイドラインも含めて設計) 審査は、専門家(基本、博士号取得)がチーム制で行う 基本情報(漁業、資源、生態系)は専門家が調査の上、審査 現地審査では、詳細な部分の確認が行われる
漁業認証のフレーム	漁業生産段階認証の構成はFAOのガイドラインに準拠した以下の3つの要件 要件1 確立された管理体制のもとで漁業が行われていること 要件2 対象資源が持続的に利用される水準を維持していること 要件3 生態系の保全に適切な措置がとられていること	国際連合食糧農業機関(FAO)や ISEAL により定められた最高水準の要求事項を満たす 原則1 資源の持続可能性 過剰な漁獲を行わず資源を枯渇させないこと。枯渇した資源については回復を論証できる 方法で漁業を行うこと。 原則2 漁業が生態系に与える影響 漁業が依存する生態系の構造、多様性、生産力等を維持できる形で漁業を行うこと。 原則3 漁業の管理システム 原則1、2を満たすための地域や国内、国際的なルールを尊重した管理システムを有すること。 また、持続可能な資源利用を行うための制度や体制を有すること。
漁業認証の認証期間	有効期間5年間 1年ごとに年次監査 5年ごとに更新審査	有効期間5年間 1年ごとに年次監査 5年ごとに更新審査

H.15.0  
中野のりこ

中野のりこ

中野のりこ

# (参考) 持続可能な養殖業の発展

准0404002

## 1. 日本国内における取組の紹介

- ✓ 持続的養殖生産確保法に基づく養殖業の発展と水産物の供給安定。
- ✓ 世界人口の増加により水産物の需要は急速に拡大し、養殖生産量は過去20年間で約4倍に増加する一方、漁船漁業生産量は横ばい傾向。
- ✓ SDGsに配慮しつつ、バリューチェーンの付加価値向上や環境に配慮した養殖生産による持続可能な養殖業の成長産業化を推進。

世界の漁業・養殖生産量の推移

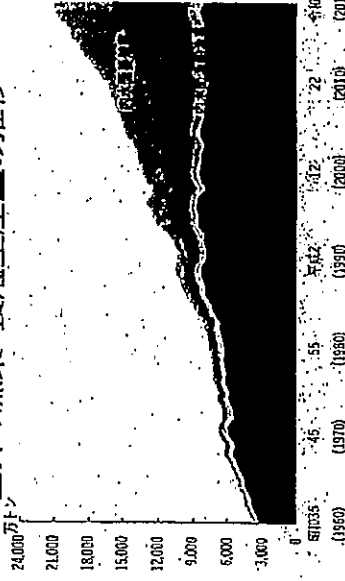

資料：FAO Fishstat (Capture Production, Aquaculture Production) (日本以外の国)及び養殖生産確保法・養殖業生産統計(日本)に基づき作成

### 持続的養殖生産確保法(1999)

#### 養殖業成長産業化総合戦略(2020)

- 世界的な需要を見据えた
- マーケット・イン型養殖の推進
- 生産から販売・輸出に至る
- バリューチェーン全体の付加価値向上
- 新技術の導入による経営の効率化

持続的な養殖業の成長産業化

#### みどりの食料システム戦略(2021)

- 新技術の導入による環境負荷の軽減
- 人工種苗の拡大、魚粉代替飼料への転換による天然資源への負荷軽減
- 環境に配慮した持続的な食糧生産の実現

みどりの食料

みどりの食料

手裏提供：国立研究開発法人水産研究・教育機構

いばな可能と望む

# 水産エコラベルについて

## 1 エコラベルとは

- ◆ エコラベル  
環境保全や環境負荷低減に役立つ商品にラベルを貼る  
制度で、環境配慮の消費者の購入動機となる。
- ◆ 水産エコラベル  
水産資源の持続的利用や環境に配慮した漁業・養殖業を確  
認するため、FAO（国連食糧農業機関）水産委員会が採  
択したガイドラインに沿った取組
- ◆ エコラベルのメリット
  - ・水産物や産地のブランド化
  - ・認証取得による販路の拡大
  - ・環境に配慮しているとのアピール効果 など

[MSCラベル]



[MELラベル]



- MSC（海洋管理協議会）
  - ・ ロンドンに本部を持つ国際的なNPO法人。（世界自然保護基金）
  - ・ 1996年に反捕鯨団体であるWWF（世界自然保護基金）とユニバーバが設立、1999年に独立した組織に移行
  - ・ MSC認証の規格を策定し、世界各国において認証業務を行う認証機関を認定
  - ・ 2021年3月現在、世界の446漁業が認証を取得
- MEL
  - ・ 大日本水産会が2007年12月に日本版水産エコラベル(MELジャパニ)制度を設立。2016年12月に現在のスキームオーナーである一般社団法人マリン・エコラベル・ジャパニ協議会が設立、MELジャパニの事業を引き継いだ。
  - ・ (公社)日本水産資源保護協会が認証機関として認定されており、2008年4月から審査を開始
  - ・ 認証機関の複数化に向けて準備中

## 【MSC認証の仕組み】※MELもほぼ同じ仕組み

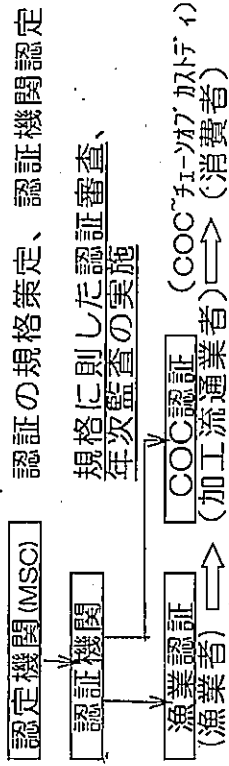

- 漁業認証（生産者認証）  
漁業者（団体等）が取得。認証期間は5年  
環境に配慮した持続的な漁業を認証
- COC認証（流通加工認証）  
流通加工業者が取得。認証期間は3年  
加工流通過程での正しい製品取扱いを認証

## 【MSC認証状況(2021/3)】

- 漁業認証が446件、審査中が70件
  - ・ アラスカのサケ、スケトウダラ、銀ダラ
  - ・ ベーリング、アリューシャンのマダラ、スケトウダラ等  
(国内一12件)(2022/3)
  - ・ 道漁連 ホタテガイ漁 (2013/5)
  - ・ 宮城県明豊漁業(株) カツオ・ピンナガマグロ一本釣り
  - ・ 静岡県石原水産(株) カツオ・ピンナガマグロ一本釣り
  - ・ 岡山県(株)マルト水産 垂下式カキ漁

## 【MEL認証状況(2022/3)】

- 漁業認証(Ver.2)が17件
  - ・ 和歌山のシラス、青森県のしじみ等  
(道内一2件)
  - ・ 北海道海連 北海道秋鮭定置網漁業 (2019/2)
  - ・ 苫小牧漁協 ホツキブリ引き網漁業 (2021/4)
- CoC認証(Ver.2)が100件  
(道内一14件)
  - ・ きよれん販売(株) (2020/12)
  - ・ 北海道定置網漁業協会宗谷支部 (2021/10) 等



www.meiji.jp

MEIJI WATER  
のついでさかなを買おう！  
かわいた水産物を買って  
おうえんしよう！

産0404002

はじめてまして

MEIJI WATER

エコラベル・ツカパルごちそう！  
MEIJI

おさかなを  
とる人・育てる人

みんなと  
未来のために  
色々な人が  
がんばって  
働いているよ！

売る人

加工する人

www.meiji.jp  
MEIJI WATER  
ツカパルごちそう



マリン・エコラベル・ジャパン

# MEL

## メルってよんでね

はお魚や貝や海藻(かいそう)などを売り場に出す時につけるラベルです。だれでもつける事ができるわけではありません。海の恵みや海の生き物、海そのものを大切にしながら、決められた事をきちんと守って仕事をしている人たちだけがつける事ができるマークなんだよ！ そうやって仕事をしている人たちは、お魚をとったり育てている漁師(りょうし)さん、お魚などを加工する人、そこから仕入れているスーパーやお魚屋さんだけがつける事ができるんだよ！

・お魚は  
メルだよ



- ① このマークはお魚のラベル (水産エコラベル)
- ② お魚をとりすぎない。海を汚さないなどの決められたことを守っている人だけがつける事ができる
- ③ カロエは、MEL マークがついていないお魚がまじらないようにしてるよ！  
スーパーやお魚屋さんには約束を守っている漁師さんや加工場からお魚を仕入れているよ！

### このマークがMEL

TEL 0404002

MELは日本発の水産エコラベル認証制度です。水産資源の持続性と環境に配慮している事業者(漁業・養殖業)を第三者が審査し認証します。その水産物を使用して流通・加工する事業者も認証を必要とし、それらを経て水産物にMELのロゴマークを付与して消費者に届ける仕組みです。

№0404002

M A T S U O K A S U I S A N

---

松岡水産株式会社

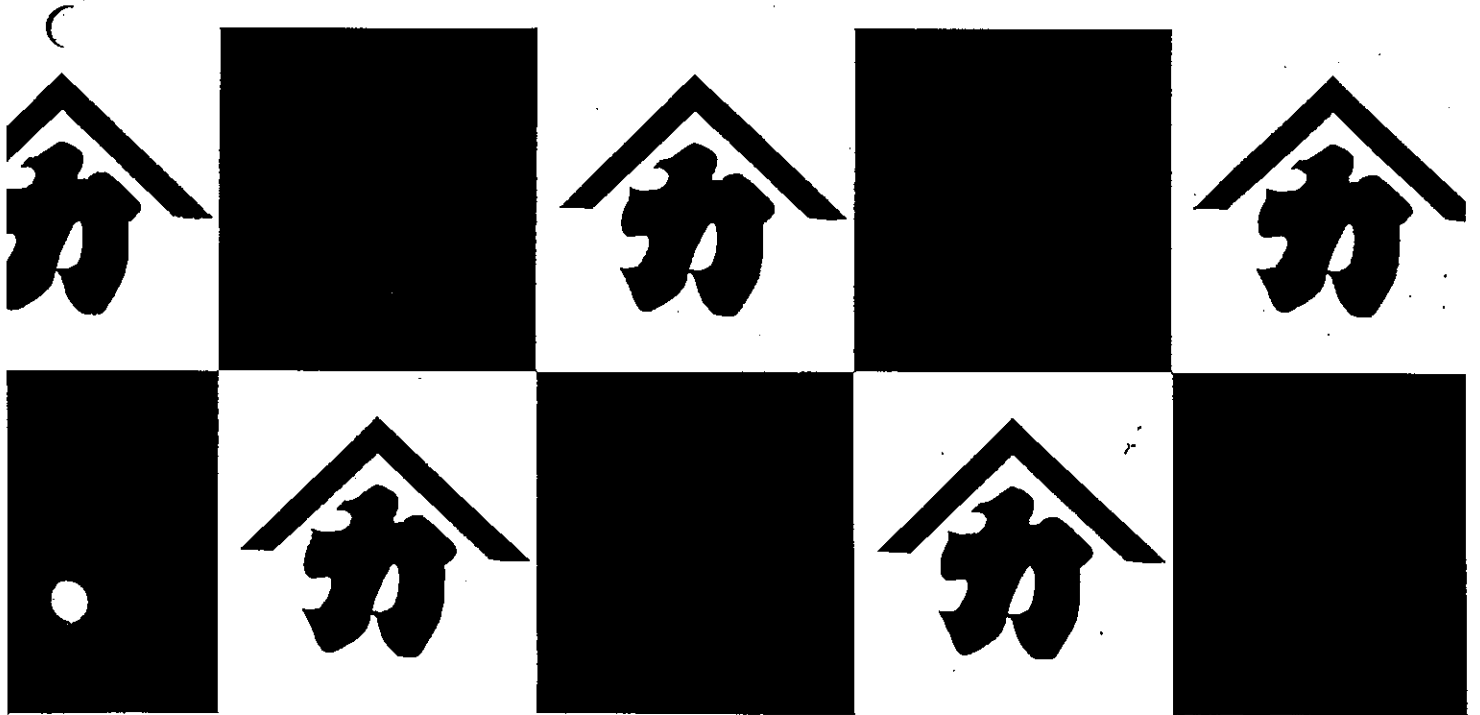

CORPORATE PROFILE

---

会 社 案 内

# 水産エコラベル認証制度について

## - MELのご案内 -

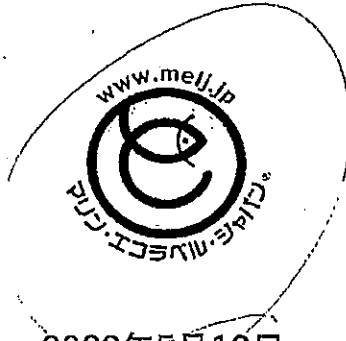

2022年5月12日

(一社) マリン・エコラベル・ジャパン協議会

1007  
大日本水産会  
25日

2020. 水産庁  
日本の水産  
普及啓蒙  
の  
推進



### 本日のアジェンダ

- 日本の水産業・水産戦略
- 水産エコラベルについて
- MEL認証制度について (概要・取得他)

水産庁

170件  
水産庁  
水産部  
水産課



【説明会・事業者様訪問】

2021年 9月 新湊漁協MEL説明会（オンライン）

2021年11月 定置網協会MEL説明会（塩谷理事出席）

2022年 1月 とやま市漁協説明会（岩瀬支所）、富冷訪問、魚津漁協訪問、新湊漁協訪問

【認証取得事業者】

*認証取得事業者*

- ・2022年4/末現在実績はありません。
- ・新湊漁協様（白エビ小型底曳漁）から、R4年度コンサル事業の申込があり受理されました。

【MEL漁業認証Ver.1.0】

- ・2014年に寒鰯大敷網、酒井水産が富山湾定置網漁で取得実績あり。（2021年1月失効）
- ・また、魚津漁協が定置網で取得されていた模様。

1. 日本の水産業 - 世界の水産業



【世界の漁業・養殖業生産量の推移】

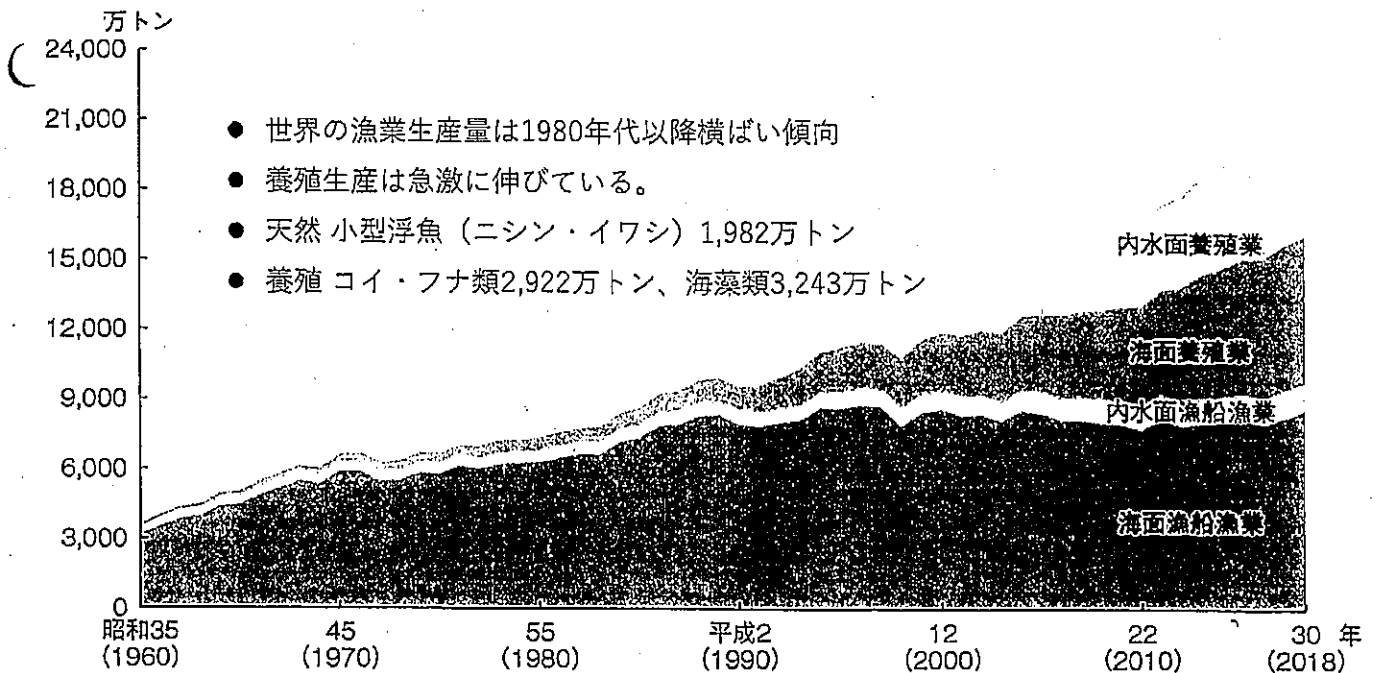

## 2. 日本の水産業 - 世界の魚介類消費量

№0404002



【世界の1人1年当たり食用魚介類の消費量の推移】

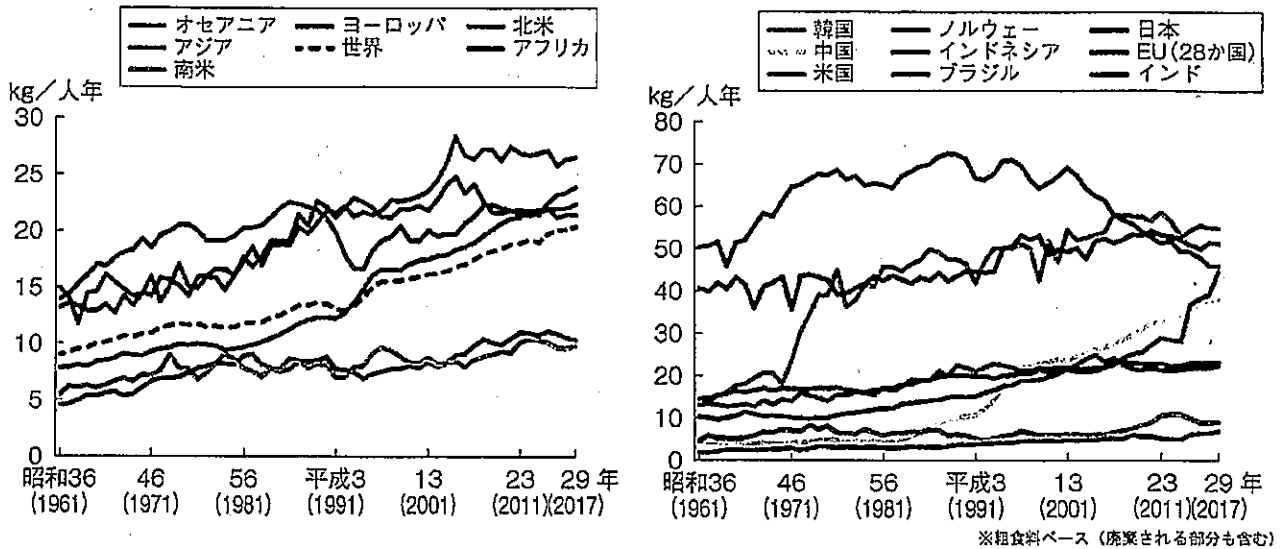

- 魚介類の消費量は世界的に伸びている。
- 特に魚食習慣の強いアジア、オセアニアで高い伸び。
- 日本は世界平均の2倍強であるが、低下しており例外的な動きを見せている。

引用元：水産庁資料（令和2年度水産施設）

## 3. 日本の水産業 - 国内漁業生産量



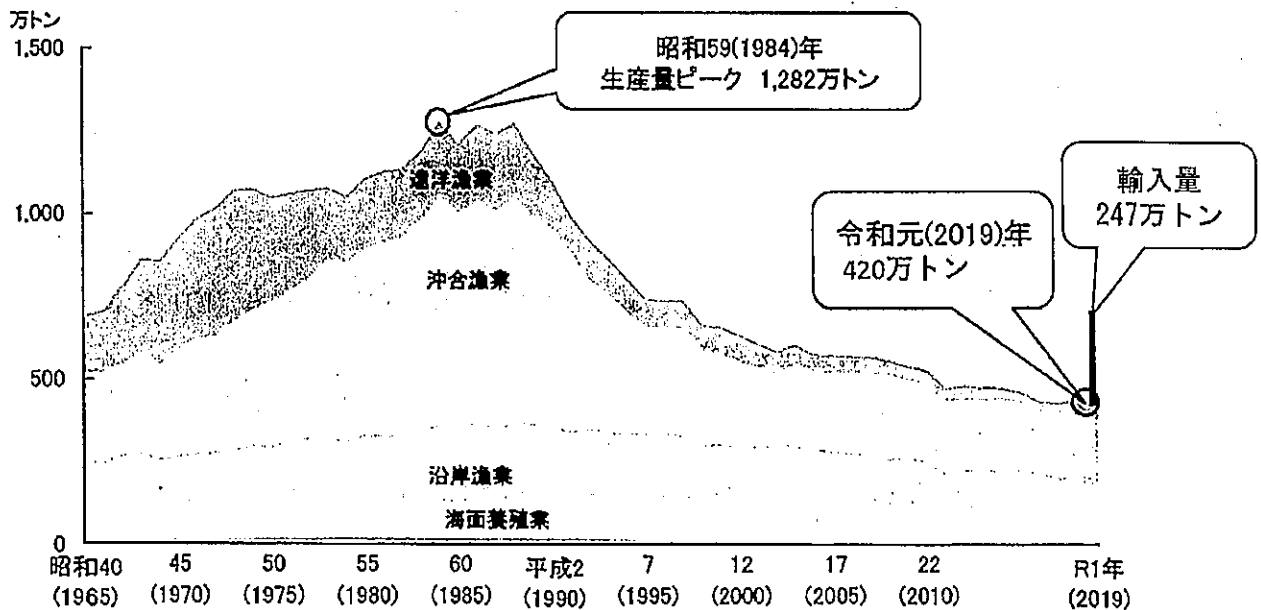

【漁業・養殖業の生産量の推移】



- 遠洋漁業からの撤退、マイワシ漁獲量減少（レジームシフト）
- 純漁獲量（全体－遠洋＋マイワシ）1979年560万トン、2019年330万トン
- 養殖は伸び代がある？ ⇒ 沖合、陸上、海外需要・・・

引用元：水産庁資料（令和2年度水産施設）



視察・調査活動 実施計画書 政務活動費 《事前》審査書		整理番号	0404003-1			
		会派名	富山市議会自由民主党			
		議員名	田辺 裕三			
■ 調査研究費		会派承認欄				
研 修 費	起案日	代表者	経理責任者	申請者(議員)		
広 報 広 聴 費	R4.7.1					
要 請 ・ 陳 情 活 動 費	承認日					
会 議 費	R4.7.6					
資 料 作 成 費	特記事項					
資 料 購 入 費	舎川智也 0409001 松井邦人 0406003 田辺裕三 0404003 飯山勝彦 0401003 *共通資料は松井議員に添付してあります。					
人 件 費						
事 務 費						
項 目	内 容				留意点	
1	実施者	飯山勝彦、田辺裕三、松井邦人、舎川智也(以上4名)				
2	実施日程	令和4年7月14日(木)～15日(金) 1泊2日				
3	行程	別紙のとおり				政務活動のための合理的な経路か。政務活動以外の行程が含まれていないか。宿泊が必要か。
4	視察1	視察・調査先	渋谷区			目的と市政、行政課題等の関連性、調査内容等の具体性、調査方法の妥当性、事前調査の結果等はどうか。
		視察・調査先面談予定者	SHIBUYA QWS(渋谷区渋谷2-24-12 03-4221-4289) 担当 未定			
		視察・調査の目的、内容	【内容】交流人口拡大について先進事例を学ぶ 【目的】スケッチ-ラボの深化に向け、先行事例を学び反映させていく			
	視察2	視察・調査先	横浜市			
		視察・調査先面談予定者	横浜市役所(横浜市中区本町6-50-10 0748-24-1234) 担当 未定			
		視察・調査の目的、内容	【内容】官民連携(共創)手法について先進事例を学ぶ 【目的】官民連携(共創)の深化に向け、先行事例を学び反映させていく			
	視察3	視察・調査先	品川区			
		視察・調査先面談予定者	豊葉の杜学園(品川区二葉1-3-40 03-5742-6810) 担当 未定			
		視察・調査の目的、内容	【内容】品川区の教育について先進事例を学ぶ 【目的】義務教育学校開校に向け、先行事例を学び反映させていく			
5	実施経費及び政務活動費の支出予定額 (振込手数料含まない)	交通費	26,790円			対象費用及び単価見積が適切か。政務活動費充当方法は適切か。按分率適用の分母は適切か。(混在不明確な部分が対象。明確な部分は当初除外してあるか。)
		日当	3,000円/日×2日			
		宿泊費	9,800円			
		その他				
		合計額	42,590円			
		按分率(充当率)	100% ・ 50%			
支出額(合計額×按分率)	42,590円					
6	取引規定	■抵触なし				取引制限の確認









# 富山市議会自由民主党 視察日程表

0404003

日程：令和4年7月14日（木）～15日（金）

7/14 (木)	<p>新幹線 かがやき502号 7:20 発 富山駅</p> <p>JR山手線 渋谷・新宿方面 9:32 着 東京駅</p> <p>9:43 発 渋谷駅</p> <p>10:09 着 SHIBUYA QWS</p> <p>11:00 ~ 12:00</p> <p>東急東横線 急行 元町・中華街行 13:29 発 渋谷駅</p> <p>JR根岸線 大宮行 (京浜東北線直通) 14:05 着 馬車道駅</p> <p>14:30~16:00 視察 横浜市</p> <p>16:16 発 桜木町駅</p> <p>16:44 着 大井町駅</p> <p>宿泊ホテル</p> <p><b>【視察項目】</b>  <u>SHIBUYA QWS</u>          ・SHIBUYA QWSについて</p> <p>横浜市          ・官民連携(共創)手法の先進事例について</p>
	7/15 (金)

<b>視察・調査活動 実績報告書</b> 政務活動費【事後】審査書 兼 支出伝票			整理番号	0404003-2		
			会派名	富山市議会自由民主党		
			議員名	田辺 裕三		
■ 調査研究費		起案日	会派承認欄			
<input checked="" type="checkbox"/>	研修費	R4.7.27	代表者	経理責任者	申請者(議員)	
<input checked="" type="checkbox"/>	広報広聴費	承認日				
<input checked="" type="checkbox"/>	要請・陳情活動費	R4.8.17				
<input checked="" type="checkbox"/>	会議費	支払件数	1	支払日(口座振込完了日)	R4.8.17	
<input checked="" type="checkbox"/>	資料作成費	起案日	支払完了報告			
<input checked="" type="checkbox"/>	資料購入費	R4.8.17	代表者	経理責任者	申請者(議員)	
<input checked="" type="checkbox"/>	人件費	承認日				
<input checked="" type="checkbox"/>	事務費	R4.8.19				
<b>特記事項</b>						
舎川智也 0409001 松井邦人 0406003 田辺裕三 0404003 飯山勝彦 0401003 「共通資料は松井議員に添付してあります。」						
項目	内容				留意点	
1	実施者	富山市議会自由民主党会派 田辺議員				
2	実施日程	令和4年7月14日(木)～15日(金) 1泊2日				
3	行程	「行程表」のとおり ※行程表添付済み				政務活動のための合理的な経路か。政務活動以外の行程が含まれていないか。宿泊が必要か。
4	視察1	視察・調査先	渋谷区 SHIBUYA QWS			目的と市政、行政課題等の関連性、調査内容等の具体性、調査方法の妥当性、事前調査の結果等はどうか。
		視察・調査先 面談予定者	渋谷スクランブルスクエア <span style="background-color: black; color: black;">XXXXXXXXXX</span>			
		視察・調査の 目的、内容	【内容】交流人口拡大について先進事例を学ぶ 【目的】スケッチ・ラボの深化に向け、先行事例を学び反映させていく			
	視察2	視察・調査先	横浜市役所			
		視察・調査先 面談予定者	横浜市役所: 柏谷美路、関口昌幸			
		視察・調査の 目的、内容	【内容】官民連携(共創)手法について先進事例を学ぶ 【目的】官民連携(共創)の深化に向け、先行事例を学び反映させていく			
	視察3	視察・調査先	品川区 豊葉の杜学園			
		視察・調査先 面談予定者	豊葉の杜学園: 二宮淳、堀之内真理子、河野孝子 品川区役所: 唐澤好彦、富田康平			
		視察・調査の 目的、内容	【内容】品川区の教育について先進事例を学ぶ 【目的】義務教育学校開校に向け、先行事例を学び反映させていく			

項目	内容	留意点
<p>視察・調査活動の内容</p>	<p>(視察1) SHIBUYA QWS(渋谷キューズ) 年齢や専門領域を問わず学生・個人・グループが持つ思い・問いや課題にプロジェクトとして取り組む為の拠点づくり。広さ2,600㎡のフロアに多種多様な人が集い各々のテーブルで仕事をしている。キューズフロアを利用する人にはルールが課せられておりテーブルには今自分が取り組んでいるテーマ・内容を書き込んだメモを誰もがみれるように開示し、メモを見て質問などがあった場合は必ず回答を返すのがキューズの決まりごとだそう。そこにいるいろんなマッチング生まれ創造が生まれそれを達成するためのプロジェクトが生まれていくそう。 (視察2) 横浜市は「共創する横浜」で発展させる取り組みを実現してきたそう。社会が急速に変化・複雑化する中、企業など 様々な主体と行政との対話によって連携を深め相互の知恵とノウハウをさまざまな分野でイノベーションを起こし横浜を創って来た自信に満ちたプレゼンテーションが印象的だった。これまで公民連携で350件以上の事業を実現市民サービス向上・地域活性化のための取り組みで14件締結し多く実績をあげておられた。(視察3) 品川区立 豊葉の杜学園は品川区最初の小中一貫の義務教育学校で富山の上条小と姉妹校だそう。戦時中の疎開先が富山の上条。まず建物が考えられた設計と機能的な建築に驚きを感じた。幼保小連携と一貫教育を接続した15年の教育。小3から教科担任制を取り入れ義務教育学校の特色を生かした教育活動がある。ICT活用によるGIGAスクール構想の実現 また コミュニティスクールを活用した地域とともにある学校づくり高学年の生徒が低学年の児童の面倒や指導を行い清掃活動など通してリーダーシップ・コミュニケーション能力を醸成させておられる取り組みがとても良かった</p>	<p>目的と市政、行政課題等の関連性、調査内容等の具体性、調査方法の妥当性、会派内での報告・情報共有等の対応等。</p> <p>政務活動のみの内容</p>
<p>5 市政への影響、反映、成果等</p>	<p>(視察1) SHIBUYA QWS(渋谷キューズ)には富山県も自治体会員になっていることを聞き富山のスケッチラボのユーザーともオンラインで結び定期的なミーティングを通して富山の自然や広大な土地・アクセスの良さという地の利点をアピールし都会のアイデアとマッチングすることを通して多くのビジネスビジョンを富山で実現してもらおうことも考えて取り組んでいければいいのかなと思う。(視察2) 横浜市の臨海部は富山県出身の浅野総一郎さんが創業し開発された町ということで横浜市の共創推進課の課長様も丁寧な出迎いで親しみを感じた。横浜市人口378万人、官民連携共創推進を進めておられる中で、課題の一つは人口減少と高齢化。3年後には65歳以上の高齢者人口が100万人になる。また20～50代の未婚単身世帯が増加していると言う。市民自治の風風を高め誇りをもって民間との協力による課題解決に取り組んでおられるという。富山でも同じような課題があると思うので深く研究していきたいと思う。(視察3) 豊葉の杜学園は今後富山で進めていく学校再編の先進事例としてとても参考になった。学校の校舎全体の設計も去るとこながらデザイン性・機能的な高度に考えられていることを感じた。幼保連携と義務教育学校とで15年の子供の力を伸ばす教育プラン“すばらしい”と思った。まず職員室がワンフロアに集約され学年ごとにブース分けされていて先生方のコミュニティーがとりやすくなって課題解決を連携してやっておられる点を感じられた。小3から教科担任制になっておるそうで深みのある教育がされていると感じました。富山にも今後学校再編を進める上で教員不足が課題である点も考慮し機能的な学校づくりに校舎場所よりも中身重視で計画を進めていくことが重要かと感じた。</p>	<p>政務活動以外の政党活動、選挙活動、後援会活動等とみなされる表現、構成になっていないか。</p> <p>政務活動費を支出できる内容か。(金額、1/2、支出不可)</p>
<p>その他及び</p>		

項目		内容			留意点
旅費	支出金額	36,120円	支出方法	<input type="checkbox"/> 債権者口座 <input checked="" type="checkbox"/> 議員口座 (立替)	対象費用及び単価見積が適切か。 按分率適用の分母は適切か。 政務活動費充当方法は適切か。 (混在不明確な部分が対象。明確な部分は当初除外してあるか。)
	支出先	田辺議員【立替え支払い先】JAなのはな			
	支出内容及び積算根拠	JR代 26,320円(富山駅-渋谷駅、桜木町駅-大井町駅、大井町駅-富山駅) 宿泊費 9,800円 別紙領収書のとおり			
旅費	支出金額	470円	支出方法	<input type="checkbox"/> 債権者口座 <input checked="" type="checkbox"/> 議員口座 (立替)	
	支出先	田辺議員			
	支出内容及び積算根拠	東急電鉄・横浜高速鉄道代 470円(渋谷駅-馬車道駅)			
日当	支出金額	6,000円	支出方法	<input type="checkbox"/> 債権者口座 <input checked="" type="checkbox"/> 議員口座 (立替)	
	支出先	田辺議員			
	支出内容及び積算根拠	7月14日(木)15日(金) 2日分 3,000円/日×2日			
	支出金額		支出方法	<input type="checkbox"/> 債権者口座 <input type="checkbox"/> 議員口座 (立替)	
	支出先				
	支出内容及び積算根拠				
	支出金額		支出方法	<input type="checkbox"/> 債権者口座 <input type="checkbox"/> 議員口座 (立替)	
	支出先				
	支出内容及び積算根拠				
取引規定		■抵触なし			
経費総額		42,590円	按分率(充当率)	<input type="text" value="100%"/> ・50%	
按分率適用対象経費及び按分理由					
政務活動費支出(充当)額		42,590円			

実施経費及び政務活動費支出額

6

№0404003

御 旅 程 表

JAなのほな 生活課 観光事業

富山市豊田本町3-18-21

TEL 076-438-2214

FAX 076-438-3670

令和4年6月14日

担当

富山市議会 自由民主党 田辺 裕三 様				旅行先		東京 行政視察					
旅行日		令和4年7月14日		人数	大人		小人	計	1泊 2日		車船中泊
		令和4年7月15日			男	女			1	旅館 1泊	
日程	月日	曜日	行程表								
1	7月14日	木	7:20 富山駅 == かがやき502号 == 東京駅 == 山手線 == 渋谷駅 9:32 9:48 10:09 SHIBUYA QWS(視察) 14:30~16:00 16:16 16:44 横浜市役所(視察)・・・徒歩5分・・・桜木町駅 == 京浜東北線 == 大井町駅 ...徒歩2分...ホテル TEL 03-5718-5489 *ヴィアイン東京大井町(1泊朝食 シングル 禁煙)								
2	7月15日	金	9:30 ~ 11:30 ホテル・・・徒歩15分 又は タクシー・・・品川区立豊葉の杜学園(視察) 11:57 12:12 12:24 14:56 大井町駅 == 京浜東北線 == 東京駅 == はくたか563号 == 富山駅								

概算費用御見積り				(責任人数 4名)		
J	R	富山～渋谷	12,760	宿泊料金	1泊朝食サ税込	9,800
J	R	桜木町～大井町	400	食事費		
J	R	大井町～富山	13,160	宴会費		
貸切観光バス代						
定期観光バス代						
高速有料道路代						
有料駐車代				寸志・その他		
バス航送代				添乗経費		
乗船券				乗務員昼食		
入場入拝料				総費用計		36,120

コースの見方  
 バス ・  
 車 ・  
 JR ・  
 私鉄 ・  
 飛行機 ・  
 フェリー ・  
 タクシー ・  
 徒歩 ・



貼付用紙

見積書・証拠書類等資料貼付欄

(A4版以上の大きさの書類は貼る必要がありません。B6版、A6版など、小さい用紙は貼ってください。)

No. 241018

領 収 書

香川県議会  
自由民主党 田辺裕三様 令和 〃 年 〃 月 〃 日

千	百	拾	万	千	百	拾	円
2			7	5	6	1	0

収入印紙

但 銀行振替金として

上記正に領収いたしました

取扱者印

なのほな農業協同組合  
なのほな

〈ご注意〉 組合の預収年月日および取扱者印のないものは無効です。また、訂正した場合は、訂正印のないものは無効です。領収いたしました小切手・手形等が万一決済されなかったときは、本書と引換えに小切手・手形等をお返しいたします。

# 支払証明書



会派名	富山市議会自由民主党
議員名	田辺 裕三

経費項目	<input checked="" type="checkbox"/> 調査研究費 <input type="checkbox"/> 要請・陳情活動費 <input type="checkbox"/> 資料購入費 <input type="checkbox"/> 研修費 <input type="checkbox"/> 会議費 <input type="checkbox"/> 人件費 <input type="checkbox"/> 広報広聴費 <input type="checkbox"/> 資料作成費 <input type="checkbox"/> 事務費
支払金額	470円
支払内容・内訳	横浜市役所視察における移動交通費 渋谷駅～馬車道駅 東急電鉄・横浜高速鉄道 470円
支払年月日	令和4年7月14日
支払先	東急電鉄・横浜高速鉄道

上記金額を、政務活動費として支払ったことを証明する。

令和4年8月17日

会派名 富山市議会自由民主党

経理責任者氏名 金谷 幸則  



0404003

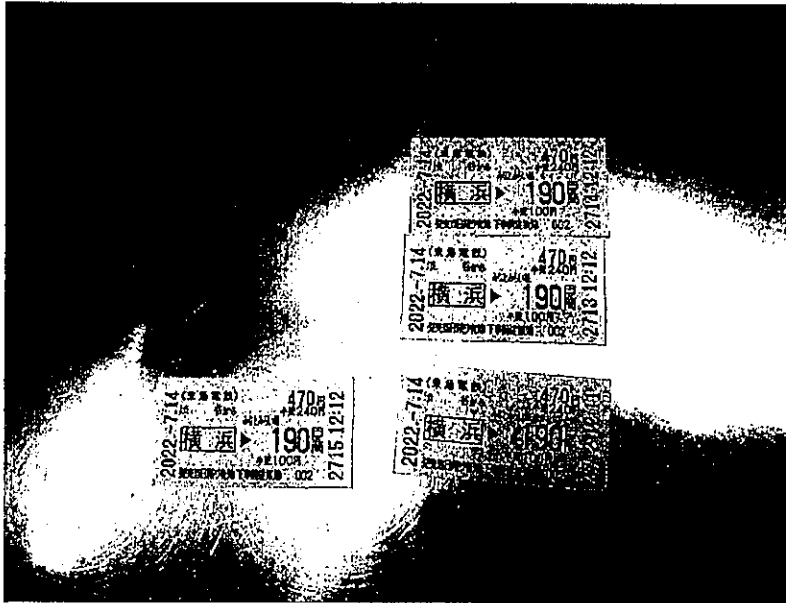

# 振替証明書

会派名 富山市議会自由民主党

金額	42,590	円
----	--------	---

上記金額を次の者の口座へ振替したことを証明します。

令和4年8月17日

経理責任者

金谷 幸則



氏名	田辺 裕三	受領印	
----	-------	-----	---



0404003<sup>8</sup>

年月日	摘要	お支払い金額(円)	お預かり金額(円)	差し引き残高(円)
104-08-17*		*3,380	普通預金 高田真理 議員	*8,244,009
204-08-17*		*42,590	普通預金 田辺 議員	*8,201,419
304-08-17*		*3,757	コンビニ用紙代	*8,197,662
4				
5				
6				
7				
8				
9				
10				
11				
12				
13				
14				
15				
16				
17				
18				
19				
20				
21				
22				
23				
24				

(お知らせ)

1. 当座のご振出のあるお取引のときは年月日付に\*と表示します。
2. 振券をお預け入れのときは、お支払い金額内に次のとおり表示します。

タケノコ  
ドリッター

お支払いできる日

お支払できる時間は、所定の  
不変通信時刻は超過となります。

普通預金通帳

店番号

口座番号

富山市議会自由民主党 様

北陸銀行

著作権法により  
公開できません

著作権法により  
公開できません

横濱市役所

2022.7.14. 14:30

№0404003

共創推進課

横濱市のオープンイノベーションの推進

飯田 昌幸

深衣 粕谷 美路

生活室内のイノベーション (生活 空間)

深衣

市民の生活課題の解決に向けて

横浜市 41万人

104万人

3.5倍

1. 人口 378万人

2. オープンイノベーションと市民自治の気風

商業

自営店から21.13%

減りつつある 対して

3. 人口規模に比して産業の集積が希薄

臨海部 1.7 創業1万

< 社会課題 >

高齢化

21世紀の人口高齢化が深刻化している。高齢者の人口は総人口の21.7%に達し、65歳以上の人口は100万人に達する。高齢者の人口は総人口の21.7%に達し、65歳以上の人口は100万人に達する。

30代 40代 50代 未婚単身世帯が増加している

社会全体で47億と減少している

28万人 高齢者 課題

① 高齢化に伴う高齢者の増加

オープンイノベーションの活用

② 出生率の低下による人口減少

市税収入減

社会保障費増

財政状況悪化

女性の働き方が変化している。21世紀は働き方革命の17年である。

社会内での役割分担が変化している。

女性の働き方 (変革)

医療・福祉

(医療・福祉、介護等) 産業経済のイノベーション

3万平方メートル 有価地 ① オープンイノベーション

② 1234567 ③ 2-1-1

『共創』で横浜を発展させる。『共創する横浜』を創出する。



公民の垣根を越え「オール横浜」でオープンイノベーションを

横浜市が全国の自治体に先駆けてスタートさせた“共創”の取組は、平成30年度で10年の節目を迎えました。公民連携によって多くの共創事業を実現し、高い評価をいただいています。

社会が急速に変化する中で、複雑化する課題を乗り越え新たな価値を生み出し続けていくために、皆様との“共創”はますます重要になっていきます。あらゆる分野でイノベーションを起こし、横浜を共に創っていきましょう。

横浜市長 林 文子

# 共創!とは

社会的課題の解決を目指し、企業等様々な主体と行政との対話により連携を進め、相互の知恵とノウハウを結集して新たな価値を創出すること

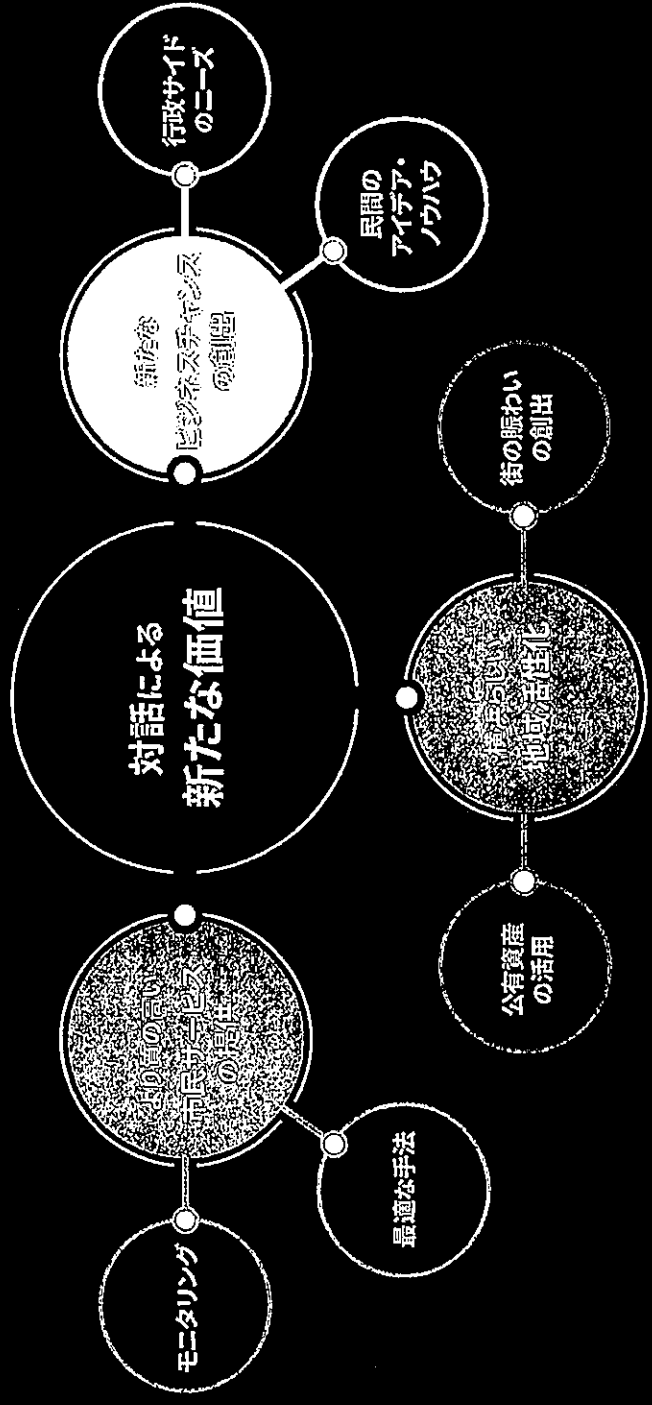

# 共創推進室の強み

## advantages

公民連携の各手法を一括して所管する横浜市の専任組織です。民間の様々な主体からの相談・提案を受け、連携の実現に向けた調整を行います。また、庁内へ各手法・制度の導入・運用支援、新たな公民連携手法の調査・検討も行っています。

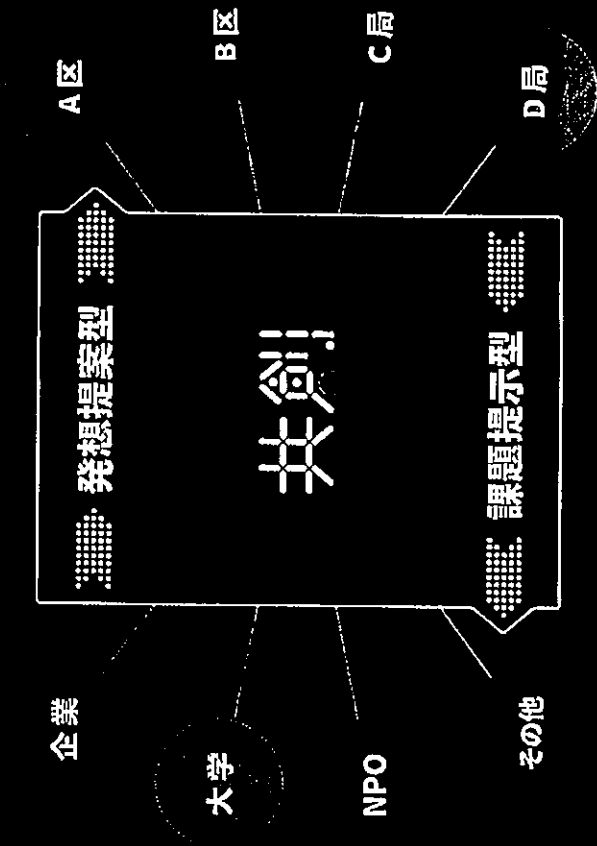

民間の多様な主体と庁内の関係区局の間に入り、コーディネーターとしてさまざまな連携や対話の支援をします。お互いが保有している資源やノウハウを最適な形で組み合わせることにより、共創によるオープンイノベーションを目指します。

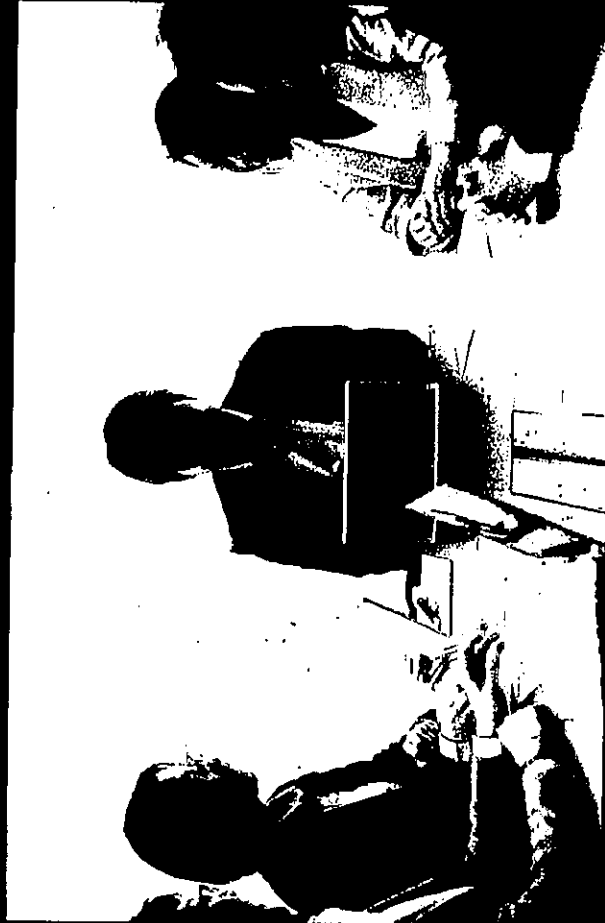

## 共創フロント

民間事業者の皆様から、公民連携に関する相談、具体的な提案を受け付け、実現に向けた検討や調整を行う総合窓口





# 事例紹介

## case studies

### 複雑なごみの出し方をAIが瞬時に案内

(NTTドコモ/資源循環局3R推進課)

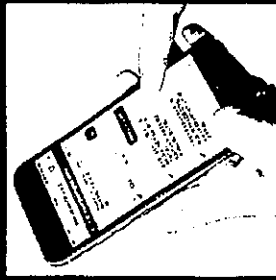

AI活用  
共同開発  
実証実験  
若年層へのリーチ

### オープンデータを活用した子育て情報 サイト

(アイネット/こども青少年局保育運営課)

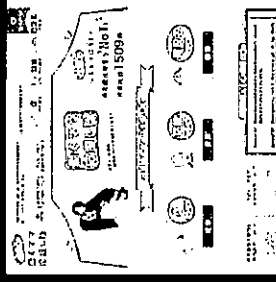

オープンデータ活用  
子育て支援  
協働研究  
民間HP開設

### 在庫商品を支援が必要な方のもとに

(セブンイレブン・ジャパン / 横浜市社会福祉協議会 / 曙吸福社局福祉保健課)



関店・改装店舗の在庫  
寄贈  
全国初モデル  
地域福祉の推進

### 絵本で楽しく学ぶ防火・防災の意識

(野毛印刷社 / 消防局予防課)

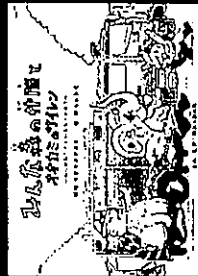

キッズ消防隊  
防火・防災意識啓発  
共同製作  
子供も大人も

### 横浜の歴史・文化を伝える

(山崎製パン / 伊藤園 / 教育委員会事務局生涯学習文化財課)



共同開発  
企業間連携  
地域限定  
横浜の歴史・文化資料の活用

### 映画PR × 救急受診ガイド・#7119の 認知向上

(東映アニメーション / 医療局医療政策課)



タイアッププロモーション  
コンテンツの訴求力  
行政情報の認知向上  
医療機関の協力

# 豊葉の杜学園 グランドデザイン

目指す子ども像

0404005 校訓

**進取** 自身の将来を見据え、自らすすんで学ぶ  
**忠恕** 自分に誠実に向き合い、他者に思いやりをもち、気持をもちつ  
**健康** 将来を築くための良い習慣を身に付けるとともに、心身の健康増進に努め、命を守る

未来を創造する協働的

リーダーシップ

困難を乗り越える

レジリエンス

将来や社会と向き合う

他者と向き合う

自分と向き合う



相互理解し合う  
コミュニケーション能力



自ら考え行動する  
主体性

自分の考えを  
表現する能力

子どもの力を伸ばす



将来の土台を築く  
良い習慣と健康



目標達成を導く  
自己学習力

～ 地域社会 ～

安心・安全な教育環境 ～ 学校・家庭・地域社会 ～ 中・長期的経営方針～

HYM INSPIRING PLAN 2030 ～SDGsの目的達成までの中・長期的経営方針～

## 教育

- 義務教育学校の特色を生かした教育活動
- 3年生からの教科担任制
- 保幼小連携と一貫教育を採続した15年間の教育
- 多様性・公平性・連帯性を基盤としたESD推進

## 経営

- ダイバーシティとインクルージョンの推進
- ICTの活用によるGIGAスクール構想の実現
- ハウス方式による複数教員での授業
- 協働的チームによる校務分掌

## ソーシャルサポート

- 品川コミュニティスクールの制度を活用した地域とともにある学校
- 学校支援地域本部主催による個に応じた放課後学習
- 支援される子どもから地域を支える大人への変革
- 地域・保護者の参画による教育活動の充実

施設の特徴を生かした教育活動を展開しています。



**北棟**  
5学年から9学年の教室やアリーナ、温水プール、重工業、音楽室、スクールなどがあります。



**多目的スペース 3F**  
学年での学び、保護者、地域と共に児童・生徒の健全育成のために活用しています。

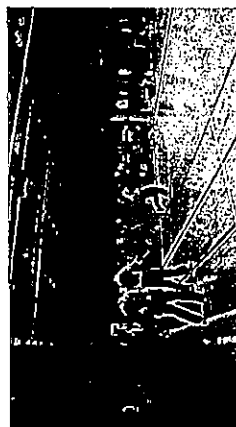

**アリーナ**  
バレーボールやバスケケットボールのコート3面がとれ、体育の授業や居残り、朝会、集会等で使っています。



**温水プール**  
年間を通して水泳授業を行い、体力を高めます。授業にも活用しています。



**南棟**  
1学年から4学年の教室や、特別支援学級(5組)、図工室、音楽室、校務センターなどがあります。



**和室**  
英語教室、専教室、すまいるスクールの学習スペースとして活用しています。



**普通教室**  
1C1F普通教室が全教室におり、廊下と教室を隔てる壁がなく、開放的な空間です。

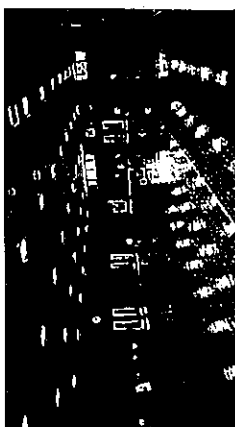

**武道場**  
柔道や剣道、ダンスやレクリエーションなどのほか、小ホールとしても活用しています。

本校では、特別に配慮を要する児童・生徒のために、特別支援学級を設置しています。平成26年度より後期課程も開設し、9年間を貫通した特別支援学級としての教育を行っています。また特別支援学級(のぞみ教室)と、難聴通級指導学級を配置しています。

### part 1 特別支援学級 (5組)

#### 個に応じた指導の充実

- 児童・生徒の「個別指導計画」や「個別の教育支援計画」を作成し、一人一人の実態に応じた指導を展開しています。
- 各教科の指導では、児童・生徒の発達段階に応じ、日常生活に必要な基礎学力の定着を図るとともに、コミュニケーション能力、体力や身体の巧緻性等の向上を目指しています。
- 「生活単元学習」などの領域・教科を合わせた指導では、より生活に即した、体験的な学習場面を多く設定し、自律的な生活に必要な事柄を実践的・総合的に学習できるように、配慮しています。
- 交流活動の充実のために、交流学級(学年)と一緒に活動し、学校行事の学習については、児童・生徒の実態に応じて、相談しながら進めます。



前期課程の授業



後期課程の授業

#### 本学級の教育と特色

個の力を高めると同時に、集団生活という観点での指導にも力を入れています。学級活動はもとより、本校運動会・学習成果発表会・学年行事、区内特別支援学級との連合行事等に参加し、日常的な交流および共同学習についても計画的、段階的に取り組んでいます。さらに、前・後期課程の特別支援学級が協力して行事に取り組む、成果を発表することで、発達教育学級の利点を生かしています。

また、習米設計の一環として、企業や作業所などへの職場実習・体験も行います。

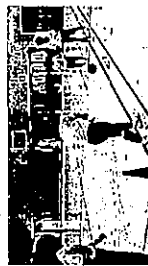

部活動・委員会活動への参加



前・後期課程特別支援学級合同の取組



職場実習・体験活動

### part 2 特別支援教室・難聴通級指導学級

#### のぞみ教室

小集団(ペア)活動と個別指導(後期課程は個別指導のみ)を併用し、自分の気持ちや適切に表現し上手にコミュニケーションが取れるようになることや、状況に応じた行動や自分に合った学習方法を身に付けられるようになることをねらいとしています。

日々の実践に合わせて指導を工夫し、自己肯定感を向上させていくことで、在籍学級で落ち遅いて学習に取り組んだり将来的に自立していく方法を身に付けたりすることを目標としています。

#### 難聴通級指導学級

- 生徒が難聴と向き合って生きる力と態度を育てます。
- 個に応じた指導が中心です。個別の実態に応じて週1～10時間の指導です。
- 聞き取りや発音練習を定め、わかる言葉や使える言葉を増やします。
- 聴覚検査や補聴器の使用の確認などを行います。
- 学級活動、情報関係、日常生活、行事参加がスムーズにできるように担任学級の担任と連携を図ります。

著作権法により  
公開できません

視察・調査活動 実施計画書 政務活動費 《事前》審査書		整理番号	0404004-1			
		会派名	富山市議会自由民主党			
		議員名	田辺 裕三			
<input checked="" type="checkbox"/>	調査研究費	会派承認欄				
<input checked="" type="checkbox"/>	研修費	起案日	代表者	経理責任者	申請者(議員)	
<input checked="" type="checkbox"/>	広報広聴費	R4.10.26				
<input checked="" type="checkbox"/>	要請・陳情活動費	承認日				
<input checked="" type="checkbox"/>	会議費	R4.10.28				
<input checked="" type="checkbox"/>	資料作成費	特記事項				
<input checked="" type="checkbox"/>	資料購入費	金谷幸則 0407003	豊岡達郎 0405011	織田伸一 0402005		
<input checked="" type="checkbox"/>	人件費	田辺裕三 0404004	高原 讓 0403011	飯山勝彦 0401004		
<input checked="" type="checkbox"/>	事務費	高道秋彦 0411012				
項目	内容				留意点	
1	実施者	金谷幸則、高道秋彦、豊岡達郎、田辺裕三、高原讓、飯山勝彦、織田伸一 (以上7名)				
2	実施日程	令和4年11月14日(月)~15日(火) 1泊2日				
3	行程	【1日目】富山駅=東京駅=永田町内閣府(10:00~12:00)=日本橋NEC(13:00~15:00) =日本橋NEC(15:00~16:30)=ホテル 【2日目】東京駅=境町(10:00~12:00)=境町=東京駅=富山駅				政務活動のための合理的な経路か。政務活動以外の行程が含まれていないか。宿泊が必要か。
4	視察1	視察・調査先	内閣府			目的と市政、行政課題等の関連性、調査内容等の具体性、調査方法の妥当性、事前調査の結果等はどうか。
		視察・調査先 面談予定者	内閣府(担当未定)			
		視察・調査の 目的、内容	【内容】国のスマートシティの考え方と全国の先進地について 【目的】国が考える地方自治体のスマートシティの考え方について学び、現在の全国の先進事例について学ぶ			
	視察2	視察・調査先	日本橋室町三井タワー			
		視察・調査先 面談予定者	NECネットアイ日本橋イノベーションズ 担当 未定			
		視察・調査の 目的、内容	【内容】自治体のDXを推進する民間企業の取り組みについて 【目的】自治体のDX推進に向けた問題解決型ショーケースを見学し取り組み内容を学ぶ			
	視察3	視察・調査先	ワークスタイリング日本橋三井タワー			
		視察・調査先 面談予定者	NECネットアイ日本橋イノベーションズ 担当 未定			
		視察・調査の 目的、内容	【内容】スマートシティ、モビリティに関する取り組みの紹介 【目的】各地での具体的な事例を学び、スマートシティやモビリティに関する事例を学ぶ			
	視察4	視察・調査先	茨城県境町			
		視察・調査先 面談予定者	境町議会事務局 担当 福島様			
		視察・調査の 目的、内容	【内容】自動運転バスの現状について 【目的】自治体初の自動運転バスの取り組みについて学ぶ			
5	実施経費 及び 政務活動費の 支出予定額 (振込手数料含まない)	交通費	28,920円			対象費用及び単価見積が適切か。 政務活動費充当方法は適切か。 按分率適用の分母は適切か。(混在不明確な部分が対象。明確な部分は当初除外してあるか。)
		日当	3,000円/日×2日			
		宿泊費	12,520円			
		その他	300円(手配料300円)			
		合計額	47,740円			
		按分率(充当率)	100% ・ 50%			
		支出額(合計額×按分率)	47,740円			
6	取引規定	■抵触なし			取引制限の確認	

富山市議会自由民主党 視察行程表

日程 令和 4 年 11 月 14 日( 月 )～ 令和 4 年 11 月 15 日( 火 )

11月14日  
(月)

JRかがやき502号

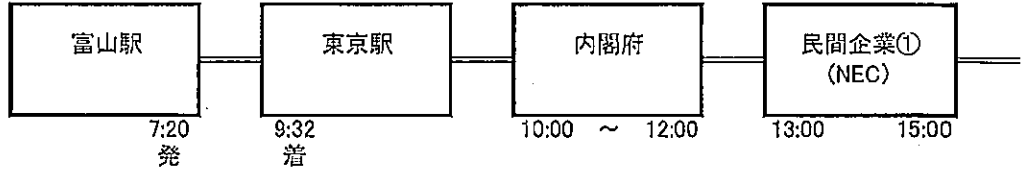

視察

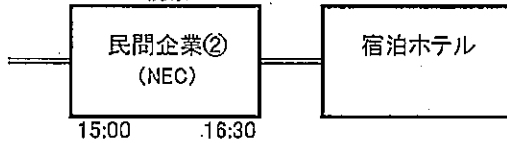

【視察項目】

- ・スマートシティの国の考え方と先進事例
- ・民間企業でのスマートシティの取り組みについて

11月15日  
(火)

高速バス

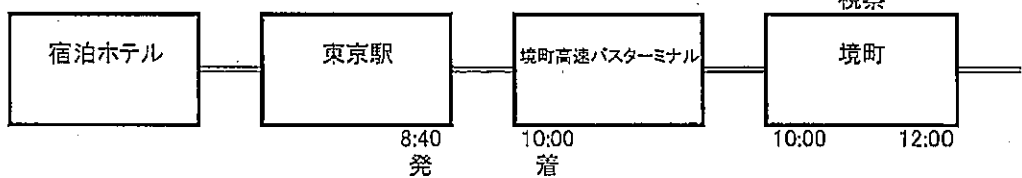

高速バス

JRかがやき511号

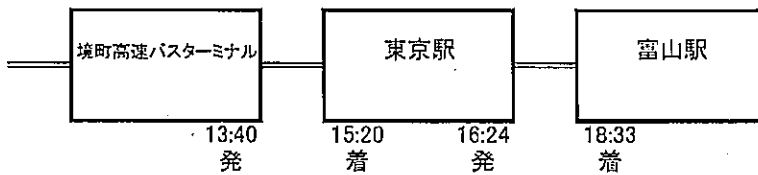

【視察項目】

- ・自動運転バスについて

備考

【境町議会事務局】

〒306-0495 茨城県猿島郡境町 391 番地 1

TEL:0280-81-1316(直通)

FAX:0280-87-5873

境町議会事務局 フクシマ 様





<b>視察・調査活動 実績報告書</b> 政務活動費【事後】審査書 兼 支出伝票		整理番号	0404004-2		
		会派名	富山市議会自由民主党		
		議員名	田辺 裕三		
<input checked="" type="checkbox"/>	調査研究費	起案日	会派承認欄		
<input checked="" type="checkbox"/>	研修費	R5.1.11	代表者	経理責任者 申請者(議員)	
<input checked="" type="checkbox"/>	広報広聴費	承認日	  		
<input checked="" type="checkbox"/>	要請・陳情活動費	R5.1.16			
<input checked="" type="checkbox"/>	会議費	支払件数 /	支払日(口座振込完了日)	R5.1.16	
<input checked="" type="checkbox"/>	資料作成費	起案日	支払完了報告		
<input checked="" type="checkbox"/>	資料購入費	R5.1.16	代表者	経理責任者 申請者(議員)	
<input checked="" type="checkbox"/>	人件費	承認日	  		
<input checked="" type="checkbox"/>	事務費	R5.1.16			
<b>特記事項</b>					
金谷幸則 0407003 豊岡達郎 0405011 織田伸一 0402005 田辺裕三 0404004 高原 譲 0403011 飯山勝彦 0401004 高道秋彦 0411012 ※共通資料(面談者名刺、視察写真)は、金谷議員に添付してあります。					
項目	内容			留意点	
1	実施者	金谷幸則、高道秋彦、豊岡達郎、田辺裕三、高原譲、飯山勝彦、織田伸一(以上7名)			
2	実施日程	令和4年11月14日(月)～15日(火) 1泊2日			
3	行程	[1日目]富山駅=東京駅=永田町内閣府(10:00～12:00)=日本橋NEC(13:00～15:00) =日本橋NEC(15:00～16:30)=ホテル [2日目]東京駅=境町(10:00～12:00)=境町=東京駅=富山駅			政務活動のための合理的な経路か。 政務活動以外の行程が含まれていないか。 宿泊が必要か。
4	視察1	視察・調査先	内閣府 国土交通省 経済産業省		
		視察・調査先 面談予定者	内閣府科学技術・イノベーション推進事務局 参事官 日置潤一 上席政策調査員 渡辺昌彦 国土交通省総合政策局モビリティサービス推進課 課長 補佐 古谷俊英 都市局都市計画課 都市計画調査室 専門調査官 井川 敬大 経済産業省 製造産業局 自動車課課長補佐 秋元裕太		
		視察・調査の目的、内容	【内容】国のスマートシティの考え方と全国の先進地について 【目的】国が考える地方自治体のスマートシティの考え方について学び、現在の全国の先進事例について学ぶ		
	視察2	視察・調査先	日本橋室町三井タワー		
		視察・調査先 面談予定者	NECネットエスアイ(株)		
		視察・調査の目的、内容	【内容】自治体のDXを推進する民間企業の取り組みについて 【目的】自治体のDX推進に向けた問題解決型ショーケースを見学し取り組み内容を学ぶ		
	視察3	視察・調査先	ワークスタイリング日本橋三井タワー		
		視察・調査先 面談予定者	日本電気(株)		
		視察・調査の目的、内容	【内容】スマートシティ、モビリティに関する取り組みの紹介 【目的】各地での具体的な事例を学び、スマートシティやモビリティに関する事例を学ぶ		
視察	視察・調査先	茨城県境町			
	視察・調査先 面談予定者	境町議会議員 倉持 功 ㈱さかいまちづくり公社			

目的と市政、行政課題等の関連性、調査内容等の具体性、調査方法の妥当性、事前調査の結果等はどうか。

4	視察・調査の 目的、内容	【内容】自動運転バスの現状について 【目的】自治体初の自動運転バスの取り組みについて学ぶ	
---	-----------------	---	--

項目	内容	留意点
<p>視察・調査活動の内容</p>	<p>【視察1】 内閣府、国土交通省、経済産業省の各担当者からスマートシティ政策における説明を受けました。国の政策ではスマートシティは実証段階から実装段階へと進捗しており各省における連携・調整に取り組んでいる状況。実証での課題や地域特性を踏まえてさらなる高度化に取り組んでおり、2つの事例紹介を伺った。</p> <p>【視察2】 NECネットエスアイ株式会社は、今年7月、日本橋イノベーションベースに自治体のDX化を推進する各種ソリューションを集めた課題解決型のショーケースをオープンし、視察を受け入れている。これまでの自社のDX実践によって蓄積されてきたノウハウを活かしながら導入実績をふまえて自治体向けに数々のソリューションを実際に目で見て体験することができるだけでなく、実際にこの空間をオフィスとして運用している。テーマは、「働き方改革」関連をはじめ、「消防・防災」「行政DX」「VR・ARを活用した新たな住民サービスの創造」や「ローカル5Gにおける地域デジタル化」など。これらのソリューションを体験する場を提供し、自治体における業務効率の向上や住民サービスの価値向上に貢献することが狙いである。実際に体験もさせて頂いた。</p> <p>【視察3】 NEC株式会社では、スマートシティ推進に向けたビジョン、データ連携基盤の取り組み、富山市を始めとした各地域における実装事例、スマートシティ社会実装コンソーシアムについて、また、モビリティについては、インフラ協調型モビリティ、交通インフラDコンソーシアム、群馬県前橋市における自動運転バスの実装事例について説明を受けた。</p> <p>【視察4】 茨城県の中で境町は千葉・埼玉・群馬の県境に位置する町で鉄道駅がない。移動にたいへん不便な町であり、交通インフラが整っていない。また、高齢者も多く、車の免許証の返納も課題であった。現橋本町長の強いリーダーシップにより、2020年に自動運転バスの導入を検討。自動運転事業の運行・管理を推進しているBOLDLYの協力で、自治体初となる公道での自動運転バス定時運行を実現させた。自動運転バスはフランスのNAVYA社製ナビヤアルマ。複数の自動運転車両の運行を遠隔地から同時に管理・監視できるBOLDLYの自動運転車両運行プラットフォームであるディスプレイパッチャーを活用して、町内の医療施設や郵便局、学校、銀行などをつなぐルートで自律走行バスの運行を行っている。現在、境町には3台の自動運転バスがあり往復で2台稼働し1台はメンテナンス用としている。運行時間は午前9時から午後4時まで、土日祝日も運行している。乗車人数は最大11人で、オペレーターが1名乗車している。走行速度は最大20km/hであり、追い越しのできない区間はバスの後方に数珠つなぎとなることもある。これまでの効果として、「高齢者の外出機会が増えた。塾の送り迎えが不要になった。免許証返納できる見通しがついた。境町のブランド化が向上した。高速バス開通にもつながり東京アクセスが向上した。」などがあげられる。運行には、住民の理解と、町全体の運行への協力が大きい。</p>	

【視察1】 富山市におけるスマートシティ政策にとって国との連携が必要また重要になってくると思われる。今後のインフラにおけるDXを活用した保守点検の効率化や補修箇所の早期発見など活用の幅は大きい。法律的な面においても国の進捗状況を注視しながら富山市においても道路・橋梁の保守、安全管理など、防犯・防災などの分野においても技術の高度化とともに実証・実装実験を進めていける考える。

【視察2】 NECネットエスアイ(株)では自治体におけるDX化を学ばせていただき富山市の行政が抱える課題や問題に対してシステムやノウハウ、人材など様々なデータをエビデンスをもとにした解決方法を提案いただき、実際に目で見ることにより富山市においても縦割り行政が抱える課題について各部署が互いに情報を共有化し連携し合うことにより横の連携が強化され市民が抱える問題解決に答えていけるものと考えます。

【視察3】 NECが実証実験を通してスマートシティ推進に向け5Gを活用したAI解析、高松市やつくば市など活用事例を拝見する中で富山市においてもスマートフォンを活用した外出データの解析、人流・行動の変化を解析することによる地域コミュニティの活性化につなげて行けるものと思われる。また過疎化が進む中心市街地以外での実証実験が必要に思う。

【視察4】 最初に担当部署の方から資料・スライドを通して今までの経緯・取り組みの経過などの説明をいただきその後実際に試乗させていただきました。軌道はGPS管理で自由に設定が可能。変更も可能である。オペレーターがゲームのコントローラーに似た端末で時々手動に切り替え危険回避したり補助操作をして安全性の担保を確保していた。完全自動化に向けては車載カメラの精度やデータ解析からの対応、信号機のある交差点、様々な場面における適切な対応にはまだ多く課題はあると感じました。今後一つ一つの課題を明確にするとともに車や信号機の少ない地域から実証実験を通してデータの蓄積と解析がさらに進み実用化されると思います。富山市においても地域でオペレーターの確保ができる地域から実証実験に踏み切っていけるのではと思う。

市政への影響、  
反映、成果等

その他  
及び  
政務活動以外で  
取り扱った内容

項目		内容			留意点
旅費	支出金額	38,340円	支出方法	<input type="checkbox"/> 債権者口座 <input checked="" type="checkbox"/> 議員口座 (立替)	対象費用及び単価見積が適切か。 按分率適用の分母は適切か。 政務活動費充当方法は適切か。 (混在不明確な部分が対象。明確な部分は当初除外してあるか。)
	支出先	田辺議員立替え 立替先: (株)マト旅行			
	支出内容及び積算根拠	富山→東京→富山 JR券25,520円 宿泊費12,520円 手配料300円			
日当	支出金額	6,000円	支出方法	<input type="checkbox"/> 債権者口座 <input checked="" type="checkbox"/> 議員口座 (立替)	
	支出先	田辺議員立替え			
	支出内容及び積算根拠	11月14日、11月15日 2日間×3,000円=6,000円			
旅費	支出金額	3,400円	支出方法	<input type="checkbox"/> 債権者口座 <input checked="" type="checkbox"/> 議員口座 (立替)	
	支出先	田辺議員立替え 立替先: JRバス関東(株)・関東鉄道(株)			
	支出内容及び積算根拠	東京⇒境町⇒東京 高速バス			
6 実施経費及び政務活動費支出額	支出金額		支出方法	<input type="checkbox"/> 債権者口座 <input type="checkbox"/> 議員口座 (立替)	
	支出先				
	支出内容及び積算根拠				
	支出金額		支出方法	<input type="checkbox"/> 債権者口座 <input type="checkbox"/> 議員口座 (立替)	
	支出先				
	支出内容及び積算根拠				
取引規定	<input checked="" type="checkbox"/> 抵触なし				
経費総額	47,740円	按分率(充当率)	100%・50%		
按分率適用対象経費及び按分理由					
政務活動費支出(充当)額	47,740円				



貼付用紙

見積書・証拠書類等資料貼付欄  
 (A4版以上の大きさの書類は貼る必要がありません。B6版、A6版など、小さい用紙は貼ってください。)

領収証 富山市議会自由民主党 No. ....  
 田辺裕三 様

金額  
 ￥38,340.-

但 IR券, ホテル宿泊費  
 〆年 11月 17日 上記正に領収いたしました

内 訳
税抜金額
消費税額等( %)

株式会社 トマエ旅行  
 〒939-8261 富山市萩原250番地-1  
 TEL (076)428-5110  
 FAX (076)428-5102

貼付用紙

見積書・証拠書類等資料貼付欄  
(A4版以上の大きさの書類は貼る必要がありません。B6版、A6版など、小さい用紙は貼ってください。)

取-No 領収書-No 11  
窓口-No 4

領収書  
富山中議会自由民主党  
田辺 裕三 様

金額 ¥1,700円  
「消費税等込み」

但し、乗車券類として

上記金額確かに領収致しました

2022年11月15日

〒135-0043  
東京都江東区塩浜二丁目18番13号6階

ジェイアールバス関東株式会社

※本証に作成者印の無いもの、  
金額を訂正したものは無効

ご利用いただきましてありがとうございます

JRバス東京駅 (東京駅)  
現金出納社員 

領 収 書

Receipt  
富山中議会自由民主党  
田辺 裕三 様  
金 1700円

- バス運賃 バス回数乗車券
- チャージ額
- その他( )

上記の金額を徴収いたしました

2022年11月15日

関東鉄道株式会社  
つくば中央営業所

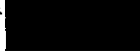
取扱者 



貼付用紙

見積書・証拠書類等資料貼付欄  
(A4版以上の大きさの書類は貼る必要がありません。B6版、A6版など、小さい用紙は貼ってください。)



駅-No 領収書-No 11  
窓口-No 4

領収書  
富山中議会自由民権  
田辺 裕三 様

金額 ¥1,700円  
[消費税等込み]

但し、乗車券類として

上記金額確かに領収致しました

2022年11月15日  
〒135-0043  
東京都江東区塩浜二丁目18番13号6階  
ジェイアールバス関東株式会社

※本証に作成者印の無いもの、  
金額を訂正したものは無効

ご利用いただきましてありがとうございます

JRバス東京駅 (東京) 印  
現金出納社員

領収書

Receipt  
富山中議会自由民権  
田辺 裕三 様  
金 1700円

- バス運賃 バス回数乗車券
- チャージ額
- その他( )

上記の金額を徴収いたしました

2022年11月15日

関東鉄道株式会社  
つくば中央営業所

取扱者

整理番号	0404004-2
------	-----------

# 振替証明書

会派名 富山市議会自由民主党

金額	47,740	円
----	--------	---

上記金額を次の者の口座へ振替したことを証明します。

令和 5年 1 月 16日

経理責任者

金谷 幸則



氏名	田辺 裕三	受領印	
----	-------	-----	---



№0404004

13

年月日	摘要	お支払い金額(円)	お預かり金額(円)	差し引き残高(円)
105-01-06*		*3,380	普通預金 高原議員	*10,122,548
205-01-10*		*3,380	普通預金 高田議員	*10,119,168
305-01-10*		*3,380	普通預金 高田議員	*10,115,788
405-01-10*		*3,380	普通預金 豊岡議員	*10,112,408
505-01-10*		*7,447		*10,104,961
605-01-10*		*7,224	コピー用紙	*10,097,737
705-01-10*		取消	*7,447	*10,105,184
805-01-11	振込資金	*2,165	インターネット代	*10,103,019
905-01-16	電話料	*3,302	0764316101	*10,099,717
1005-01-16*		*47,740	普通預金 岡辺議員	*10,051,977
1105-01-16*		*71,380	普通預金 田辺議員	*9,980,597
1205-01-16	振込資金	*9,570	(株)トヤマデータセンター	*9,971,027

1305-01-16	振込資金	*10,230	(株)トヤマデータセンター	*9,960,797
14				
15				
16				
17				
18				
19				
20				
21				
22				
23				
24				

(お知らせ)  
 1. 通帳のご提出のあるお取引のときは年月日別に\*と表示します。  
 2. 証券類をお預け入れのときは、お支払い金額順に次のとおり表示します。  
 クレジットカード  
 トリクダ

(最終差し引き残高を新通帳へ繰り越しました。)

13

お支払いできる日  
 お支払できる時刻は、所定の  
 不交際時間にはお断りいたします。

普通預金通帳

店番号 口座番号

富山市議会自由民主党様



目録

# スマートシティ施策の推進について

---



2022年11月14日

内閣府 科学技術・イノベーション推進事務局

№0404004



# 政府のスマートシティ関連事業（令和4年度 同審査の対象事業）

事業名	内閣府 (地方創生推進事務局)	総務省 (情報流通行政局)	国土交通省 (都市局)	経済産業省 (製造産業局)	国土交通省 (総合政策局)
事業名	未来技術社会実装事業	地域課題解決のためのスマートシティ推進事業	スマートシティ実装化支援事業	地域新MaaS創出推進事業	日本版MaaS推進・支援事業
概要	地域のSociety5.0の実現に向け、地方創生の観点から優れた自治体の未来技術の実装事業について、社会実装に向けた現地支援体制（地域実装協議会）を構築するなど、関係府省庁による総合的な支援を実施	地域が抱える様々な課題（防災、セキュリティ・見守り、買物支援など）をデジタル技術やデータの活用によって解決することを目指すスマートシティの実装を関係府省と一体的に推進	先進的技術等を活用し、まちの課題を解決し、新たな価値を創出するため、都市活動や都市インフラの管理及び活用を高度化するスマートシティの実装に向けて、各地区のスマートシティに関する取り組みを支援	地域における新しいモビリティサービスの社会実装や移動課題の解決に向けて、高度かつ持続的な事業モデルの創出・横展開に資する先進MaaS実証を推進。 <i>移印手段の進化</i>	感染症拡大などにより容れられ利用者ニーズへの対応や、公共交通等の利便性を面的に向上させる MaaS等の取組の普及を促進することで、公共交通等の移動サービスを高度化し、その利便性・効率性の向上を図る。
R4年度予算	0.8億円の内数 (シンポジウム等、普及啓発を目的とした取組に係る費用等)	4.6億円	2.65億円	2.1億円	0.73億円 (R3年度補正 285億円の内の数)
過去の取組	H30:14事業、R1:8事業、R2:12事業、R3:9事業、R4:10事業	H29:6事業、H30:3事業、R1:5事業、R2:5事業、R3:9事業、R4:13事業	R1:15事業、R2:14事業、R3:20事業、R4:14事業	R1:13事業、R2:16事業、R3:14事業、R4:11事業	R1:19事業、R2:36事業、R3:12事業、R4:6事業
主な支援対象	社会実装に向けた関係府省庁による総合的な支援（各種補助金、制度的・技術的課題等に対する助言等） ※事業の実施にあたっては、地方創生推進交付金等の各種交付金・補助金による支援を想定。	デジタル技術を活用したサービス・アセットの導入、都市OSの導入（整備・改修）等 (補助率1/2)	※データ取得等に必要な情報化基盤施設の整備についても都市再生整備計画事業等により支援。	地域の課題解決や全国での横展開に向けて、先進的かつ持続的な事業モデルの創出に向けたMaaS実証を委託事業として実施。	・新たな決済手段や新しい移動サービス等の導入支援、運行情報等のデジタル化支援 ・広域的、先進的なMaaS等の取組についての支援
問合せ先	未来技術実装担当 g.mirai.s5m(atmark)cao.go.jp	地域通信振興課 ict-town(atmark)mi.so umu.go.jp	スマートシティプロジェクトチーム hqt-smartcity-mlit(atmark)gxb.mlit.go.jp	自動車課 ITS・自動走行推進室担当 contact_mobility_pt(atmark)meti.go.jp	総合政策局モビリティサービス推進課担当 hqt-mobilityservice1002(atmark)gxb.mlit.go.jp

※公募期間：4月5日～5月16日まで（7月13日採択結果公表済み）

※迷惑メール対策のため、「@」を「(atmark)」と表示しております。送信の際には、「@」に変更してください。

著作権法により  
公開できません

著作権法により  
公開できません



著作権法により  
公開できません

# 日本版MaaS推進・支援事業の主な取組事例

- 日本版MaaS推進・支援事業は、新たなモビリティサイバースであるMaaSの全国への普及を目的として、令和元年度から継続して意欲ある取組みに対する支援を実施。
- 「実証」から「実装」に取組の軸をシフトしながら、4か年で全国で延べ73事業を採択。

インターネット交通

※複数年支援の重複を排除すると計47事業。

## 九州MaaS(九州全域)

- 宮崎県宮崎市等において地域レベルで展開したMaaSアプリ (my route) による展開を、未導入の各県を中心に九州全域に展開。
- 九州全域という類を見ない規模の広域連携を実現する取組であり、多様な交通モードや交通事業者以外のプレイヤーを巻き込み、面的な利便性向上や地域の魅力向上が期待。
- 日本版MaaS推進・支援事業において、令和2・3年度は地域ごとの取組 (宮崎市等) を、令和4年度は九州全域の取組を支援。

### 九州における広域MaaS (同一PF/アプリ基盤の導入)

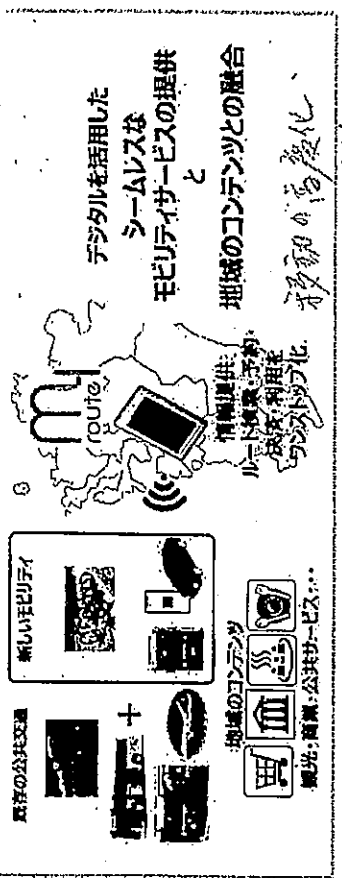

## MaeMaaS(群馬県前橋市)

- 自家用車から「誰もが安心して利用できる公共交通」への転換の促進を目指し、市内の多様な交通モードに対応したリアルタイム経路検索や地域の観光・飲食情報の提供、マインド交通の予感、デジタルフリーパスの販売等を実施。
- また、Suica等の交通系ICカードとマイナンバーカードの連携による住民確認により、公共交通の住民割引を提供。
- 日本版MaaS推進・支援事業において、令和元年度～令和4年度まで継続して支援。

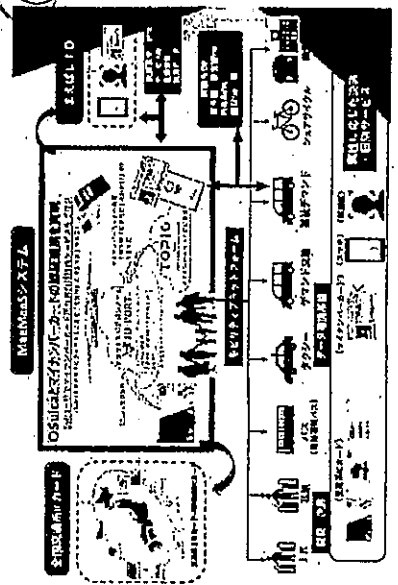

maemaas

2021.10.01◎ START!

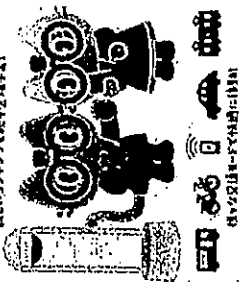

出典：前橋市HP

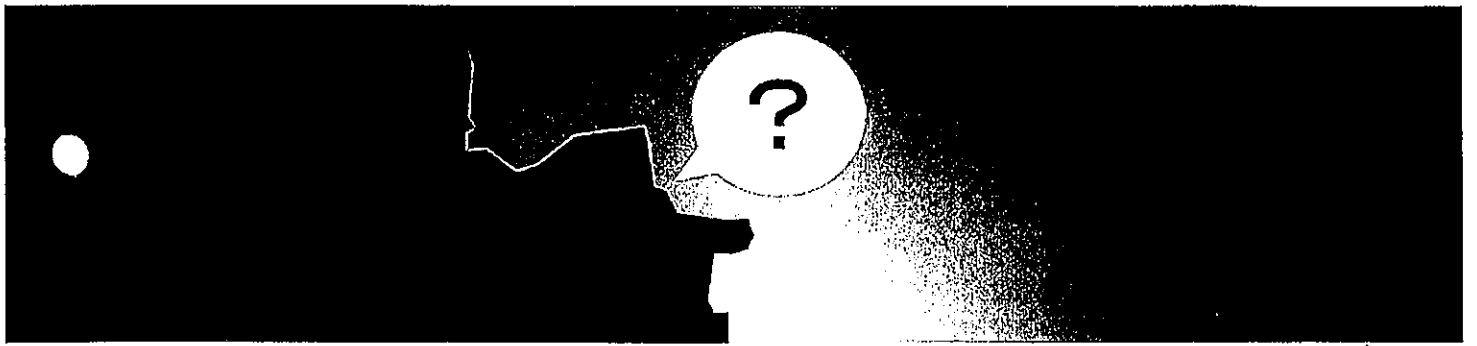

なぜ自動運転を始めたの？



№0404004



2021年11月24日時点

累積乗車人数

4,612人

累積走行便数

4,255便



2021年11月24日時点

累積視察件数

103団体

累積視察人数

388人

さらに  
将来は

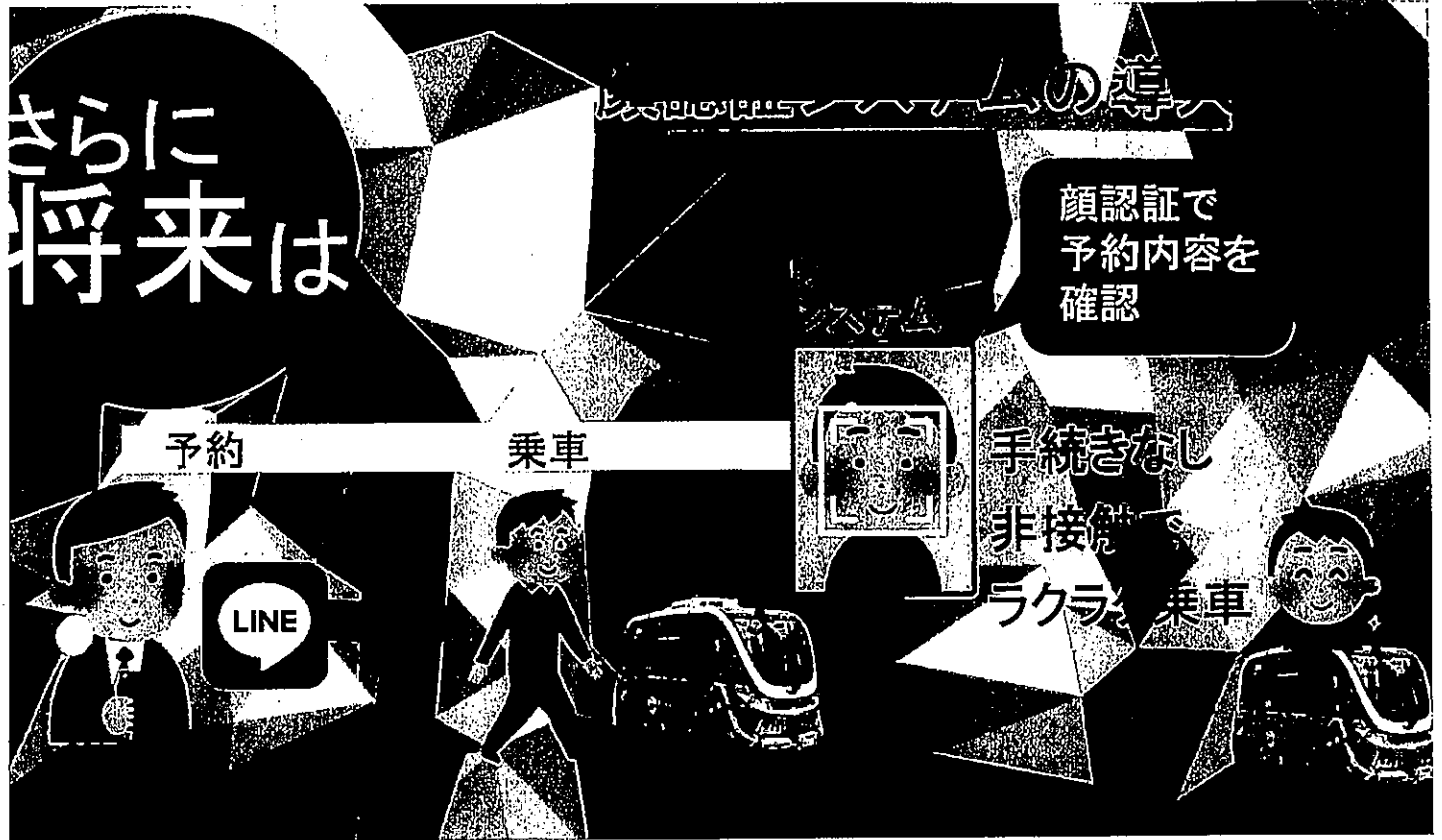

さらに  
将来は

カーシェアリング  
との連携

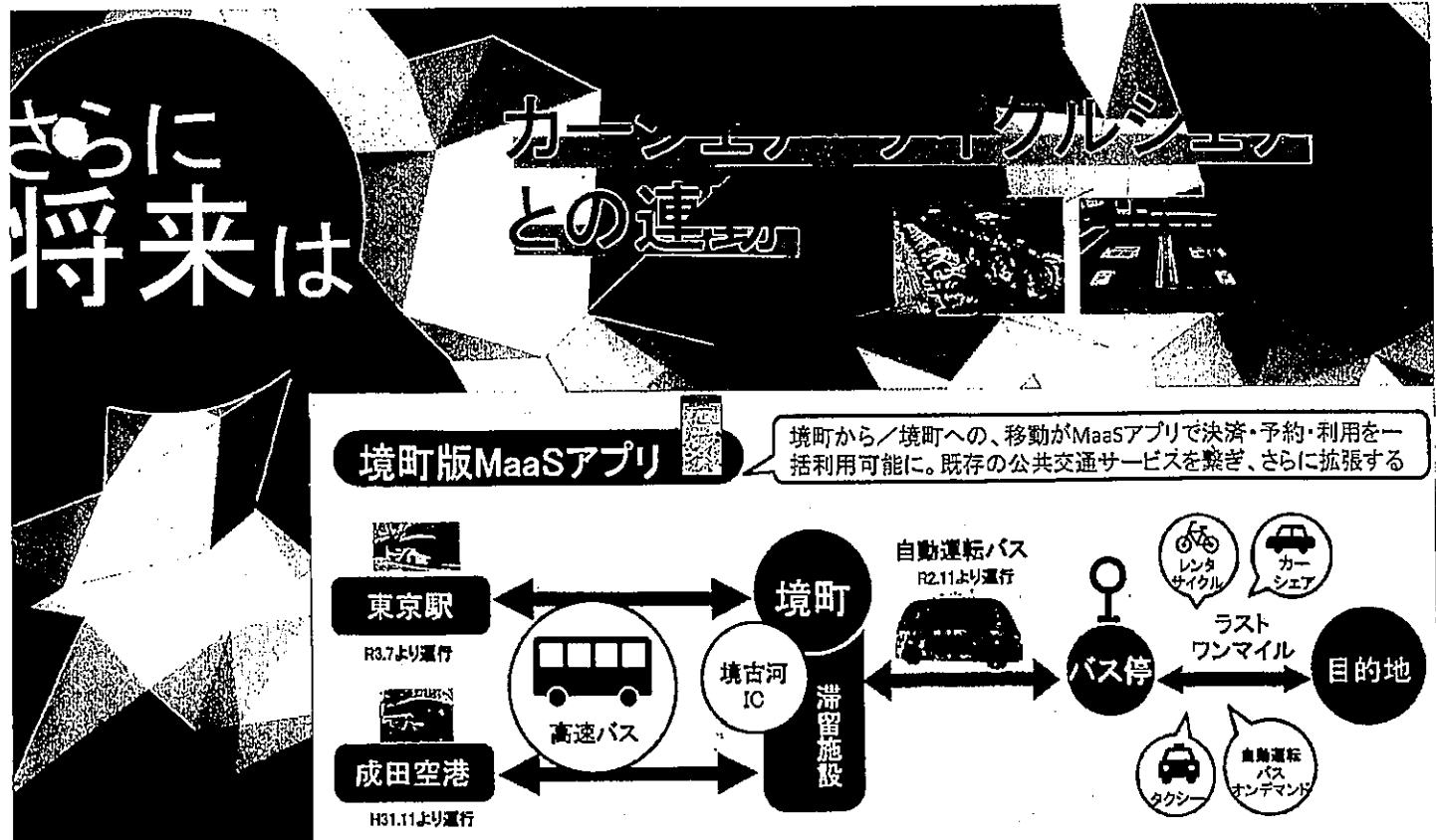

河の駅さかい

BOLDLY

KA  
ISAKI

河の駅さかい

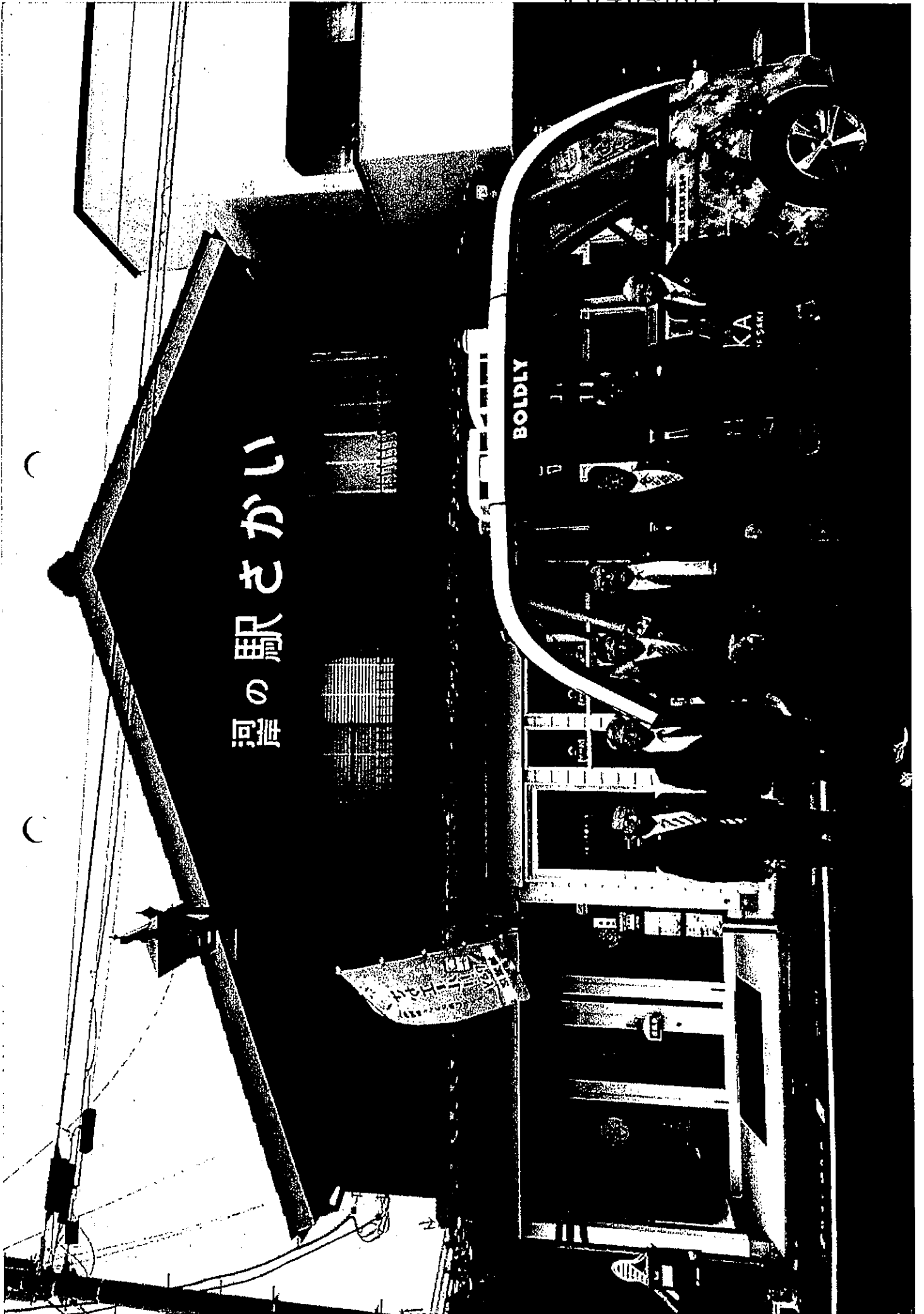

視察・調査活動 実施計画書 政務活動費 《事前》審査書		整理番号	0404005-1			
		会派名	富山市議会自由民主党			
		議員名	田辺 裕三			
■ 調査研究費		会派承認欄				
<input type="checkbox"/>	研 修 費	起案日	代表者	経理責任者		
<input type="checkbox"/>	広 報 広 聴 費	R4.10.24				
<input type="checkbox"/>	要 請 ・ 陳 情 活 動 費	承認日				
<input type="checkbox"/>	会 議 費	R4.10.28				
<input type="checkbox"/>	資 料 作 成 費	特記事項				
<input type="checkbox"/>	資 料 購 入 費	飯山勝彦 0401005 豊岡達郎 0405012 田辺裕三 0404005				
<input type="checkbox"/>	人 件 費	高原 讓 0403012 織田伸一 0402006				
<input type="checkbox"/>	事 務 費					
項目	内容		留意点			
1	実施者	飯山勝彦、高原讓、田辺裕三、織田伸一、豊岡達郎(以上5名)				
2	実施日程	令和4年11月17日(木)～18日(金) 1泊2日		政務活動のための合理的な経路か。 政務活動以外の行程が含まれていないか。 宿泊が必要か。		
3	行程	別紙のとおり				
4	視察 1	視察・調査先	姫路市			
		視察・調査先 面談予定者	姫路市役所(姫路市安田4丁目1番地 079-221-2035)			
	視察・調査の 目的、内容		【内容】スマート農業の取り組みについて学ぶ 【目的】スマート農業の先行事例を学び反映させていく			
	視察 2	視察・調査先	福岡市			
視察・調査先 面談予定者		和白水処理センター(福岡市東区塩浜3丁目2500 092-607-7001)				
視察・調査の 目的、内容		【内容】下水汚泥等の有効利用について学ぶ 【目的】下水汚泥に高度処理を行い、リン酸を回収し「再生リン」として活用を行っている事例を学び反映させていく		目的と市政、行政課題等の関連性、調査内容等の具体性、調査方法の妥当性、事前調査の結果等はどうか。		
5	実施経費 及び 政務活動費の 支出予定額 (振込手数料含まない)	交通費	54,780円			
		日 当	3,000円/日×2日			
		宿泊費	9,500円			
		手数料	1,100円			
		合計額			71,380円	
		按分率(充当率)			100% ・ 50%	
		支出額 (合計額×按分率)		71,380円		
6	取引規定	<input checked="" type="checkbox"/> 抵触なし		取引制限の確認		

富山市議会自由民主党 視察行程表

日程 令和 4 年 11 月 17 日(木)～ 令和 4 年 11 月 18 日(金)

11月17日 (木)	JRつるぎ709号      JRサンダーバード14号      JRひかり505号			
	富山駅	金沢駅	新大阪駅	姫路駅
	8:31 発	8:53 着      9:02 発	11:32 着      11:59 発	12:39 着
	視察			
	姫路市役所 (現地視察含む)	宿泊ホテル		
	14:00      17:00			
			【視察項目】 スマート農業について	
			【宿泊ホテル】 リッチモンドホテル 姫路、 TEL079-225-6255	
11月18日 (金)	徒歩      JRさくら545号      視察			
	宿泊ホテル	姫路駅	博多駅	和白水処理センター
		7:44 発	9:52 着	10:30      11:30
	ANA256	ANA319		
	福岡空港	羽田空港	富山空港	
	14:15 発	15:55 着      16:40 発	17:40 着	
			【視察項目】 下水汚泥等の有効利用について	

備考

【姫路市議会事務局】  
〒670-8501 姫路市安田四丁目1番地  
TEL:079-221-2035  
FAX:079-221-2028  
姫路市議会事務局 調査課 はせがわ 様

【福岡市議会事務局】  
〒810-8620 福岡市中央区天神1-8-1  
TEL:092-711-4743  
FAX:092-733-5869  
福岡市議会事務局 総務秘書課 松井 様



№0404005

作成日:2022年10月17日

御見積書

富山市議会自由民主党 田辺裕三様

富山県知事選出選挙区 第2-169号



西部トラベル EQUIPE

http://www.seibu-travel.co.jp

〒939-8271 富山市太郎丸西町二丁目7-11ビューラFM1F

TEL: 076-422-6333

FAX: 076-422-6350

責任者:

観光旅行業務取扱管理:

担当者:

コース名	姫路・福岡視察行程		
期間	2022年11月17日(木)~2022年11月18日(金) 1泊2日		
人数	大人 1名	小人 0名	合計 1名

項目	単価	数量	金額	備考
JR運賃	23,030	1	23,030	富山-姫路・姫路-博多間
AIR運賃	31,750	1	31,750	福岡-富山間
リッチモンドホテル姫路	9,500	1	9,500	シングル朝食付き
取扱手数料	1,100	1	1,100	

お一人様	65,380 円	旅行代金総合計	65,380 円
------	----------	---------	----------

備 上記代金は見積書作成現在で計算されております。  
 運賃料金等の改訂または人数の変更があった場合には代金は変更されます。  
 考 取扱手数料は旅行業法で定められています。

<b>視察・調査活動 実績報告書</b> <b>政務活動費【事後】審査書 兼 支出伝票</b>			整理番号	0404005-2		
			会派名	富山市議会自由民主党		
			議員名	田辺 裕三		
<input checked="" type="checkbox"/>	調査研究費	起案日	会派承認			
<input checked="" type="checkbox"/>	研修費	R5.1.11	代表者	経理責任者	申請者(議員)	
<input checked="" type="checkbox"/>	広報広聴費	承認日	  			
<input checked="" type="checkbox"/>	要請・陳情活動費	R5.1.16				
<input checked="" type="checkbox"/>	会議費	支払件数	1	支払日(口座振込完了日)	R5.1.16	
<input checked="" type="checkbox"/>	資料作成費	起案日	支払完了報告			
<input checked="" type="checkbox"/>	資料購入費	R5.1.16	代表者	経理責任者	申請者(議員)	
<input checked="" type="checkbox"/>	人件費	承認日	  			
<input checked="" type="checkbox"/>	事務費	R5.1.16				
特記事項						
飯山勝彦 0401005 豊岡達郎 0405012 田辺裕三 0404005 高原 讓 0403012 織田伸一 0402006 *共通資料(面談者名刺、視察写真)は飯山議員に添付しております。						
項目	内容				留意点	
1	実施者	飯山勝彦、高原讓、田辺裕三、織田伸一、豊岡達郎(以上5名)				
2	実施日程	令和4年11月17日(木)~18日(金) 1泊2日				
3	行程	【1日目】富山駅=金沢駅=新大阪駅=姫路駅=視察先仁色ふるさと農園(14:00~16:30)=ホテル 【2日目】姫路駅=博多駅=和白水処理センター(10:30~11:30)=福岡空港=羽田空港=富山空港				政務活動のための合理的な経路か。 政務活動以外の行程が含まれていないか。 宿泊が必要か。
4	視察1	視察・調査先	姫路市 仁色ふるさと農園(姫路市船津町4468-1)			目的と市政、行政課題等の関連性、調査内容等の具体性、調査方法の妥当性、事前調査の結果等はどうか。
		視察・調査先面談予定者	姫路市産業局農林水産部農政総務課 課長 柿本 英夫			
		視察・調査の目的、内容	【内容】スマート農業の取り組みについて学ぶ 【目的】スマート農業の先行事例を学び反映させていく			
4	視察2	視察・調査先	福岡市 和白水処理センター (福岡市東区塩浜3丁目2500)			目的と市政、行政課題等の関連性、調査内容等の具体性、調査方法の妥当性、事前調査の結果等はどうか。
		視察・調査先面談予定者	福岡市道路下水道局 和白水処理センター 所長 佐々木 友幸			
		視察・調査の目的、内容	【内容】下水汚泥等の有効利用について学ぶ 【目的】下水汚泥に高度処理を行い、リン酸を回収し「再生リン」として活用を行っている事例を学び反映させていく			

項目	内容	留意点
<p>視察・調査活動の内容</p>	<p>【視察1】姫路市産業局農林水産部農政総務課より農業DX(スマート市民農園について)の取り組みについて説明を受けた。スマート市民農園事業は地方創生推進交付金を活用した事業で農業用ロボット(ファームポット)を使い農業分野のデジタル人材を育英することを目指している。姫路市で独自のカリキュラムを作成して農業版STEAM教育として実施している姫路市仁色ふるさと農園試験場(畑)においてスマート農業の試験場を視察した。種まき、植物に応じた水やり、監視、雑草の除去など収穫前までのプロセスを遠隔で操作できるロボットで行う現場を見させていただきました。</p> <p>【視察2】下水汚泥等を有効利用してリン酸を活用した肥料を作る取り組みを平成8年度から行っている福岡市上下水道局の下水道施設和白水処理センターを視察した。博多湾の環境保全を目的としており赤潮の発生原因であるリンを高度処理システムの導入により脱水ろ液からリン回収する全行程システム、水切り、乾燥装置及び貯留設備等既存の設備を最大限有効利用してコスト削減に努力した取り組みなど資料による説明の後、現場の各システム装置を現場ごとで説明をいただきました。</p>	<p>目的と市政、行政課題等の関連性、調査内容等の具体性、調査方法の妥当性、会派内での報告・情報共有等の対応等。</p>
<p>5 市政への影響、反映、成果等</p>	<p>【視察1】姫路市仁色ふるさと農園試験場(畑)スマート農業の試験場において姫路市産業局農林水産部農政総務課より農業DX(スマート市民農園について)の取り組みをスライドによる説明を受けた後、土起こし、種まき、植物に応じた水やり、監視、雑草の除去など収穫前までのプロセスを遠隔で操作できるロボットで実際に動かしていただき畑での体験をさせていただきました。大変勉強になり富山でも取り入れてみるのもいいのではと思える。農業用ロボット(ファームポット)を使い農業分野のデジタル人材を育英するとともに障害者とのマッチングにも積極的に取り組んでおられる様子を聞き興味がそそられた。またロボットに技術開発向上に高専高校との連携を図りロボコン大会を企画したりしながらシステムの向上に取り組んでおられることは今後の技術革新が更に進めば耕作放棄地の問題解決の一助になると思える。今後の取り組みにも注視していきたい。</p> <p>【視察2】緑の食糧システム戦略の推進のため輸入に依存している肥料原料を福岡市の都市資源である再生リンとJAグループの堆肥を使用することで環境負荷の軽減、持続的な産業基盤の構築につなげてほしい取り組みと思えた。博多湾は湾口部が狭く閉鎖型な地形であるために下水処理施設から排出された処理水が湾外に流出しにくいことから富栄養化特にリンの成分による赤潮の発生を誘発し海洋資源にもたらす影響が大きいそうだ。福岡市は人口161万人富山市の約4倍の人口を有する政令指定都市であることもあり下水処理場は7ヶ所ある。今回の視察目的であるMAP法(リン除去)を利用した農業用肥料への転用であるが福岡市が導入するに当たり3つ目的があった。①博多湾への富栄養化(赤潮発生)の原因となるリンの回収②下水処理水から農業用肥料原料となるMAP(リン資源)の回収③MAP(リン資源)による配管設備の閉塞の抑制があげられるが富山市にとっても下水処理水からの農業用肥料(リン資源)の転用は魅力的に感じた。ただ転用のコスト面で少し課題があるように感じた。</p>	<p>政務活動のみの内容か。 政務活動以外の政党活動、選挙活動、後援会活動等とみなされる表現、構成になっていないか。 政務活動費を支出できる内容か。 (金額、1/2、支出不可)</p>
<p>その他及び 政務活動以外で 取り扱った内容</p>	<p></p>	<p></p>

項目		内容			留意点
実施経費 及び 政務活動費 支出額	支出金額	65,380円	支出方法	<input type="checkbox"/> 債権者口座 <input checked="" type="checkbox"/> 議員口座 (立替)	対象費用及び単価見積が適切か。  按分率適用の分母は適切か。  政務活動費充当方法は適切か。  (混在不明な部分が対象。明確な部分は当初除外してあるか。)
	支出先	田辺議員立替え 立替先: (有)西部トラベル			
	支出内容及び積算根拠	富山→姫路→博多 JR運賃23,030円 宿泊費9,500円 福岡空港→羽田空港→富山空港 AIR運賃31,750円 取扱手数料 1,100円			
	支出金額	6,000円	支出方法	<input type="checkbox"/> 債権者口座 <input checked="" type="checkbox"/> 議員口座 (立替)	
	支出先	田辺議員立替え			
	支出内容及び積算根拠	11月17日、11月18日 2日間×3,000円=6,000円			
	支出金額		支出方法	<input type="checkbox"/> 債権者口座 <input type="checkbox"/> 議員口座 (立替)	
	支出先				
	支出内容及び積算根拠				
	支出金額		支出方法	<input type="checkbox"/> 債権者口座 <input type="checkbox"/> 議員口座 (立替)	
	支出先				
	支出内容及び積算根拠				
取引規定	<input checked="" type="checkbox"/> 抵触なし				
経費総額	71,380円	按分率 (充当率)	100% * 50%		
按分率適用対象経費 及び 按分理由					
政務活動費 支出(充当)額	71,380円				

№0404005

作成日:2022年11月4日

御 請 求 書

富山市議会自由民主党 田辺裕三様

富山県内河川沿線旅行業 第2-169号



西部トラベルEQUIPE

http://www.seibu-travel.co.jp

〒939-8271 富山市太郎丸西町一丁目11ビューラFM1F

TEL: 076-422-6333

FAX: 076-422-6350

責任者:

総合旅行業務取扱管理:

担当者:

コース名	姫路・福岡視察行程		
期 間	2022年11月17日(木)～2022年11月18日(金) 1泊2日		
人 数	大人 1名	小人 0名	合計 1名

項目	単 価	数 量	金 額	備 考
J R 運 賃	23,030	1	23,030	富山-姫路・姫路-博多間
A I R 運 賃	31,750	1	31,750	福岡-富山間
リッチモンドホテル姫路	9,500	1	9,500	シングル朝食付き
取扱手数料	1,100	1	1,100	

お一人様	65,380 円	旅行代金総合計	65,380 円
------	----------	---------	----------

備 考	
-----	--

貼付用紙

見積書・証拠書類等資料貼付欄  
 (A4版以上の大きさの書類は貼る必要がありません。B6版、A6版など、小さい用紙は貼ってください。)



No. 002083

富山市議会自由民権 田辺裕三様

令和 5 年 11 月 7 日  
平成

領収金額	千	百	拾	万	千	百	拾	円
			7	6	5	3	8	0



但し

内 訳	現金		<input checked="" type="checkbox"/>	旅行代金として
	小切手			申込金として
	その他			

有限 西部トラベル 会社  
 本社/〒939-8271 富山県富山市太郎丸西町2-7-11  
 TEL(076)422-6333 FAX(076)422-6350  
 富山県知事登録旅行業 第2-169号

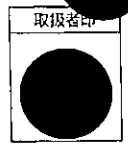

# 振替証明書

会派名 富山市議会自由民主党

金額	71,380	円
----	--------	---

上記金額を次の者の口座へ振替したことを証明します。

令和 5年 1 月 16日

経理責任者

金谷 幸則



氏名	田辺 裕三	受領印	
----	-------	-----	---



№0404005

13

年月日	摘要	お支払い金額(円)	お預かり金額(円)	差し引き残高(円)
105-01-06*		*3,380	普通預金 高原 議員	*10,122,548
205-01-10*		*3,380	普通預金 高道 議員	*10,119,168
305-01-10*		*3,380	普通預金 高田 議員	*10,115,788
405-01-10*		*3,380	普通預金 豊岡 議員	*10,112,408
505-01-10*		*7,447		*10,104,961
605-01-10*		*7,224	コピー用紙	*10,097,737
705-01-10*		取消	*7,447	*10,105,184
805-01-11	振込資金	*2,165	インターネット代	*10,103,019
905-01-16	電話料	*3,302	0764316101	*10,099,717
1005-01-16*		*47,740	普通預金 岡辺 議員	*10,051,977
1105-01-16*		*71,380	普通預金 岡辺 議員	*9,980,597
1205-01-15	振込資金	*9,570	(株)トヤマデータセンター	*9,971,027

1305-01-16	振込資金	*10,230	(株)トヤマデータセンター	*9,960,797
14				
15				
16				
17				
18				
19				
20				
21				
22				
23				
24				

(お知らせ)  
 1. 通帳のご提出のあるお取引のときは年月日欄に\*と表示します。  
 2. 振替振込のお預け入れのときは、お支払い金額欄に次のとおり表示します。

(最終差し引き残高を新通帳へ繰り越しました。)

13

お支払いできる日  
 お支払できる日数は、所定の  
 不連続日数となります。

### 普通預金通帳

店番号 口座番号

## 富山市議会自由民主党 様





★ 考えようみんな2「こんなロボットがあったなら」

# 小1の 農業 アイディア ロボットコンテスト

募集期間(令和4年) // コンテスト  
7.14(木) - 10.31(月) 2022

参加資格 // 全国の小1または中学生

対象地域 // 茨城県・福島県

賞状 // 最優秀賞: Raspberry Pi & ハーブティーセット & 表彰状 [1名]  
優秀賞: ハーブティーセット & 表彰状 [2名]  
特別賞: 表彰状 [7名程度]

みなさんが食べている野菜や果物は農家さんたちが一生懸命栽培しています。でも農家の高齢化や気候温暖化による農地の荒廃など農業には様々な問題があります。こんな問題があったら、こんな問題が解決できるのになーという夢(アイデア)を書いてみませんか

## コンテスト内容 /

問題が与える課題を解決するためのアイデアを小1・中学生のみんで考えて発表するコンテストです。アイデアコンテストなので紙を揃えてその内容を記述すればOK / 実際にロボットを作る必要はありませんので皆さんの個性溢れるアイデアをお持ちしております

コンテストの詳細  
申し込みは  
こちらから！



# 未来の農業を創る学生、全国から募集!

AGRITTECH  
KOSHJEN

募集テーマ

## 10年後の 農業に

### イノベーションを もたすアイデア

テクノロジー×イノベーションで新しい農業を切り拓け!

# アグリテック甲子園2022



一次審査通過

最大 **10** 組

アイデアをブラッシュアップするサポートが受けられる!

- ソフトバンクのベンチャー育成プログラムを体験できる!
- 専門家からの評価や事業化のチャンスを得られる!

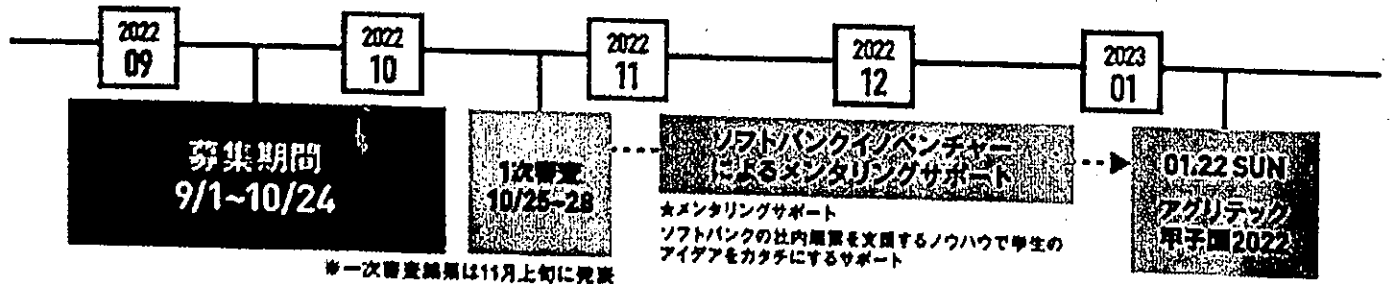

オンライン  
説明会

第一回目 2022年9月28日(月) 15:30~16:30

第二回目 2022年10月3日(月) 15:30~16:30

イベント  
概要

日程 2023年1月22日(日) 13:00~18:00

開催形式 現地とオンラインのハイブリット

会場 アクリエひめじ 展示場C

イベント詳細や  
参加ご希望の方は  
こちらまで!

スマートフォンでQRコードから

アグリテック甲子園2022



<https://agritech-koshjen.com>



主催: 兵庫県姫路市  
受託: ソフトバンク株式会社



# FitmBotの主な機能 (2/2)

## 除草機



雑草を押しつつ除草ツール



グリッドから外れた植物は雑草と判断

カスタマイズ可能な除草ツールで雑草を  
しつぶすことができます。ブレードとスバ  
クが標準装備されていますが、コルク抜き  
その他の器具の設計を試すことができま

## 散水ノズル



左：散水ノズル

右：散水の様子

このツールを電磁弁と組み合わせると、弱やかなシャ  
ワーで植物に正確に水をかけることができます。

季節や気候に合わせて自動であげる水の量を調整するこ  
とができます。

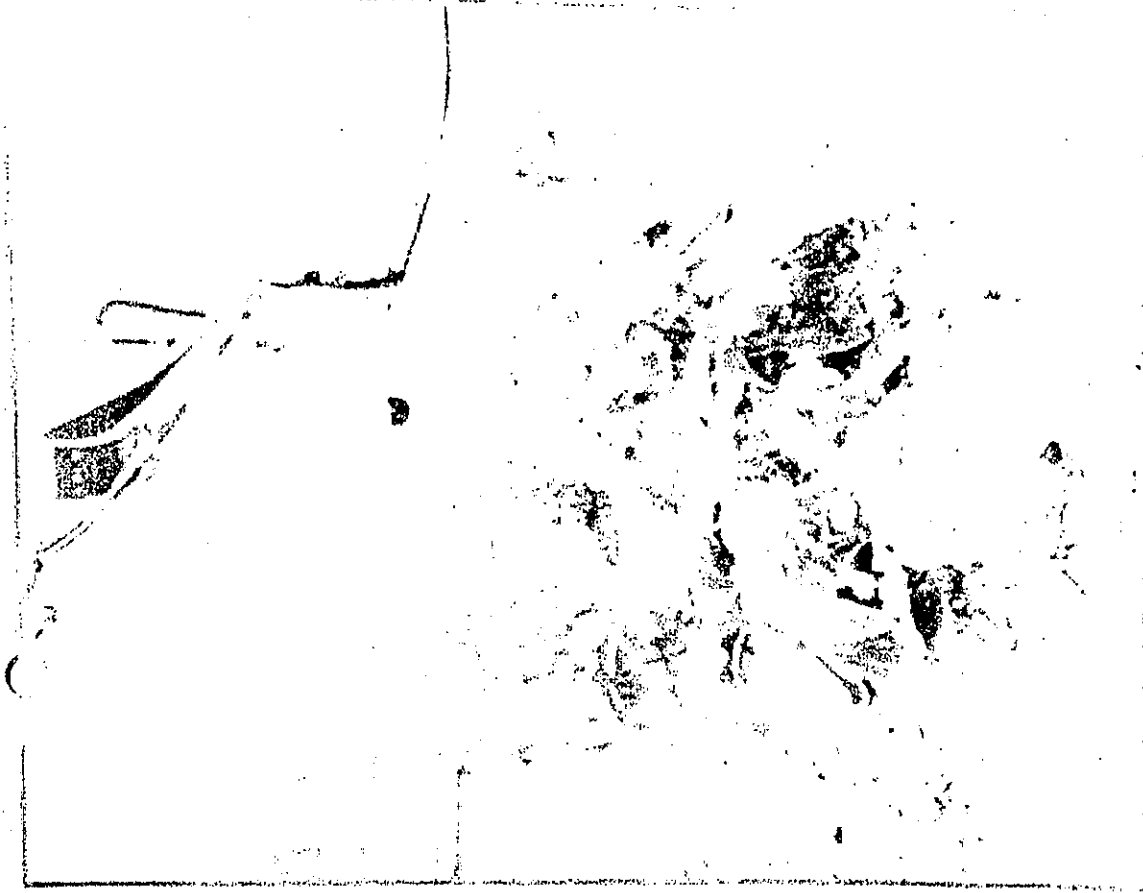

ラオス・クンエの民

和白水処理センター 高度処理施設

# MAP法処理設備

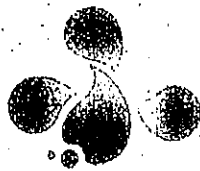
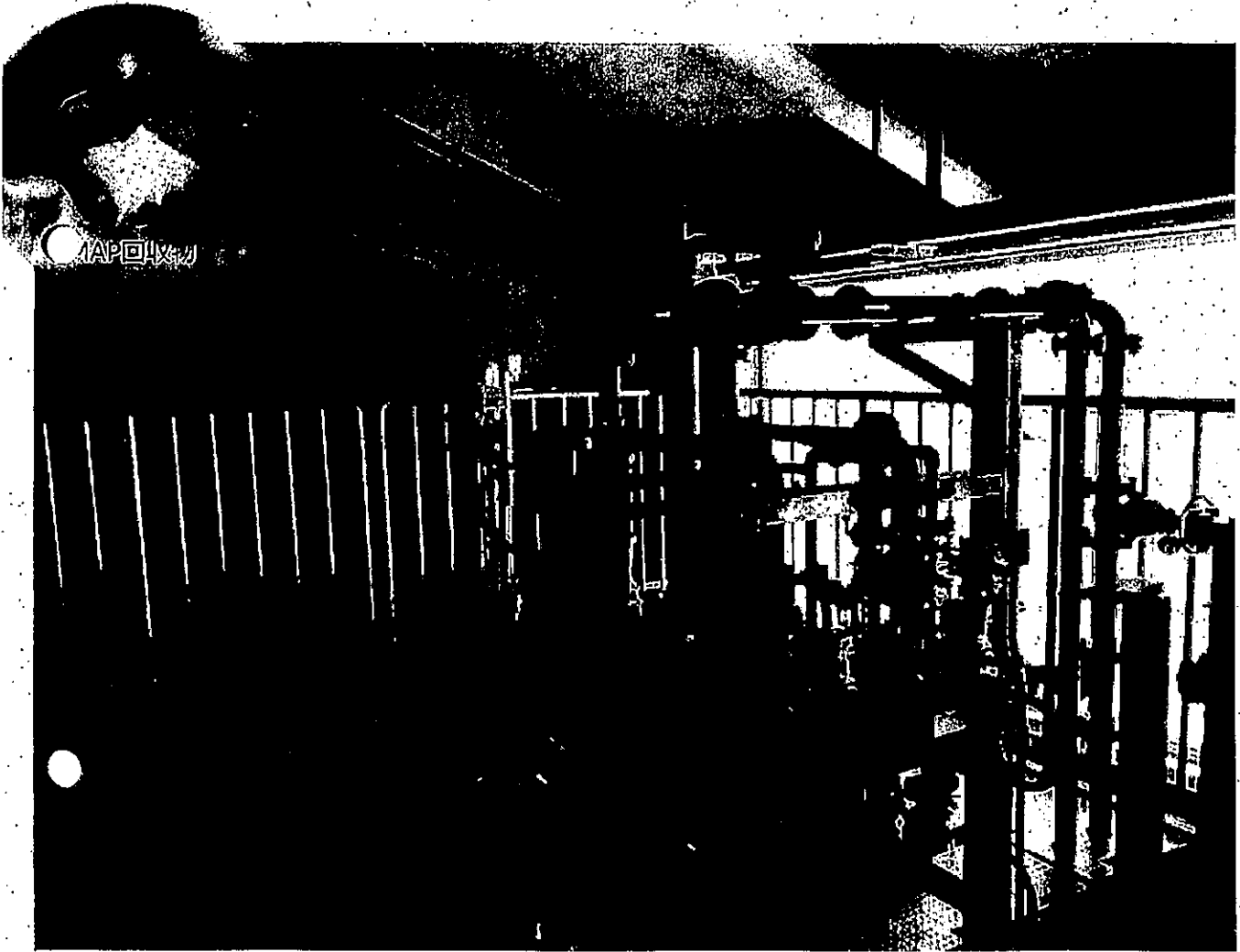

ふくまっぷneo

Project Team



福岡市 道路下水道局

制作：令和4年8月31日

令和4年4月

設備更新完了・運転開始

# 福岡市の下水処理の特色

## MAP法(リン除去)

汚泥処理過程で発生する高濃度のリンを含んだ消化汚泥に、水酸化マグネシウムを添加し、リンを顆粒状のMAP(リン酸マグネシウムアンモニウム)の結晶として系外に取り出し、肥料の原料として有効活用しています。

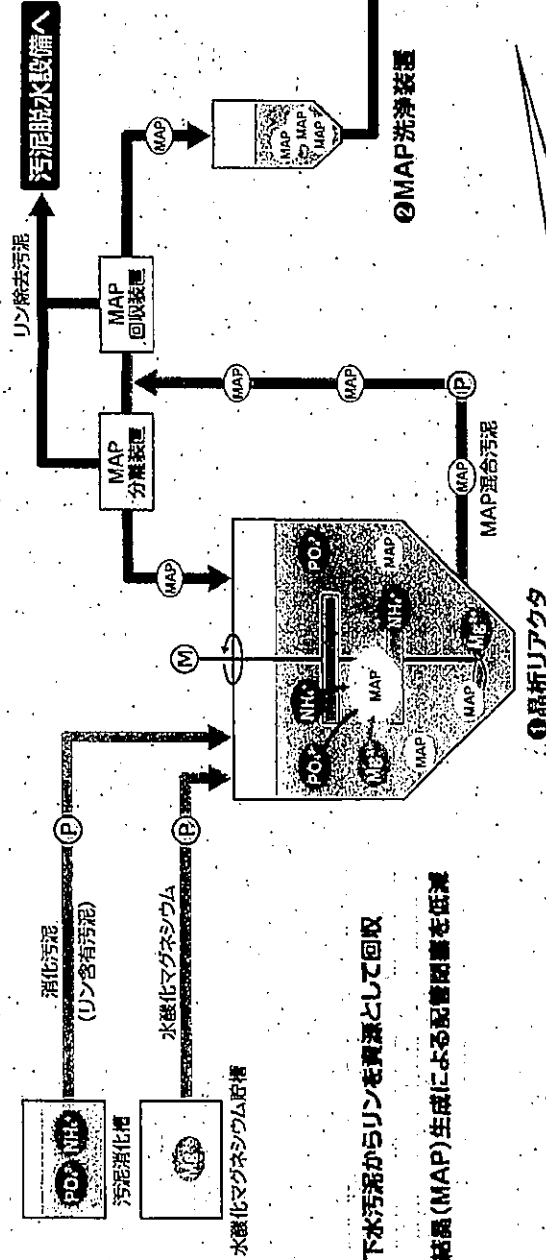
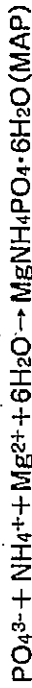

下水汚泥からリンを資源として回収

結晶(MAP)生成による配管腐蝕を低減

## 新施設で回収したMAPの 肥料登録名称「ふくまっぷ neo」に決定!

### 職員考案ロゴ



- 登録番号 : 生第107268号
- 登録年月日 : 令和4年5月10日
- 登録の有効期限 : 令和10年5月9日
- 肥料の種類 : リン酸マグネシウムアンモニウム
- 肥料の名称 : ふくまっぷ neo

保証成分量(%)  
 アンモニウム性窒素 4.0  
 < 溶性リン酸 20.0  
 < 溶性苦土 11.5

登録時濃度証明書値(%)  
 アンモニウム性窒素 5.23  
 < 溶性リン酸 27.1  
 < 溶性苦土 15.18

(分析機関: 日本肥料検定協会)

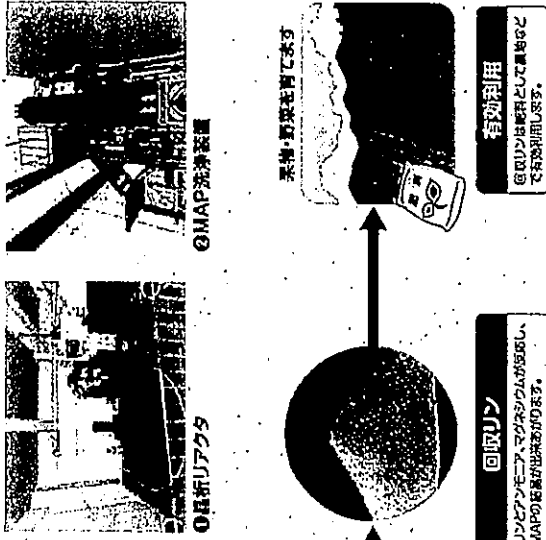

**回収リン**  
 リンアンモニウム、マグネシウムが豊富に、MAPの原料が採れます。

**有効利用**  
 回収リンは肥料として農作物に有効利用します。

## MAPを活用した資源循環の新たな取り組みを開始!

~JA全農ふくれんと協働で工口肥料を製品化しました。~

和臼水処理センターで回収した MAP をJA全農ふくれんに供給し、MAPと福岡県内JAグループのたい肥を使った工口肥料「e-greenシリーズ」を、JA全農ふくれんが県内の各JAを通じて 令和4年9月1日 から販売します。

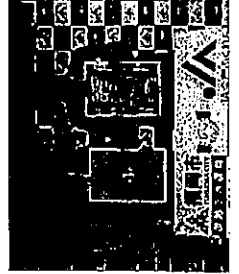

R04.08.24 NHK NEWS 映像

0404005

リン回収  
↓  
赤潮防止  
↓  
環境保全  
↓  
リンリサイクル  
↓  
削減

### ★MAP法処理設備導入の目的

① **高度処理**：博多湾の環境保全  
博多湾の富栄養化の原因であるリンの処理

② **資源回収**：MAP回収（リン資源）

水処理センターから「肥料原料」  
 $Mg(NH_4)PO_4 \cdot 6H_2O$ として回収可能

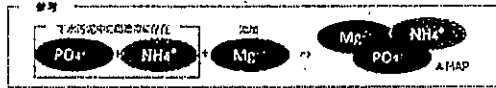

③ **維持管理**：MAPによる配管閉塞抑制

MAPによる汚泥処理のトラブル防止

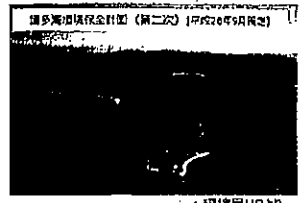

**MAP**  
Magnesium Ammonium Phosphate  
リン酸マグネシウムアンモニウム

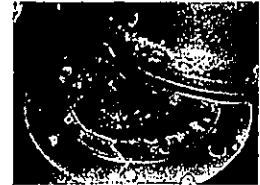

### ★新旧MAP法の比較

①回収原料 ②使用薬品 ③回収物性状 が違う。

#### 更新前

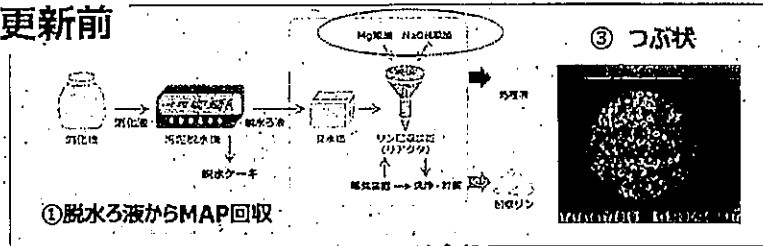

#### 更新後

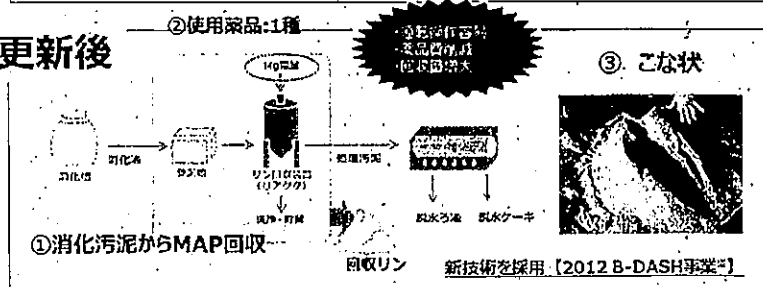

※下水道革新的技術実証事業 Breakthrough by Dynamic Approach in Sewage High Technology Project

福岡市 道路下水道局 和白水処理センター  
〒811-0203 福岡市東区塩浜2500番地 TEL:092-607-7001



