

広報

とやま 12.20

2025

令和7年

No.497

《特集》

地域を守る

「消防団」

詳細は、2～7ページ。

《特集》

“私たちのまちは
私たちが守る”



地域を守る
「消防団」

問 消防局総務課 ☎493-4870

消防団とは？

普段はさまざまな職業に就いている方で構成される非常備の消防機関です。火災や地震、豪雨などの災害現場に駆け付け活動するほか、防火防災訓練や火災予防広報、応急手当の普及啓発などを行っています。

地域における消防防災のリーダーとして、平常時・非常時を問わずその地域に密着し、住民の安全・安心を守るという重要な役割を担っています。



POINT!



「消防士」と「消防団員」の違いは？

消防士

災害対応を仕事としている地方公務員です。24時間体制で勤務しています。

消防団員

災害時に消防士の活動のサポートを行う地域住民です。会社員や主婦、学生など、さまざまな方がいます。

消防団員数の推移 (各年度4月1日時点の人数)

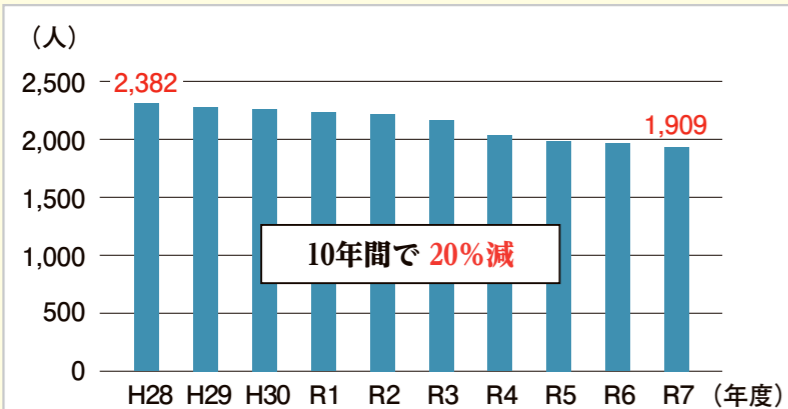

12月1日現在、1,919人の消防団員が活動しており、このうち女性消防団員は127人となっています。

消防団員数は、高齢化や就業形態の変化などを背景に、**年々減少**しています。

災害時には、少しでも多くの方を助けるため、消防団員の力が必要です。



消防団の重要性

地域のために活動する消防団の活動は多岐に渡ります。災害発生時、平常時それぞれの活動の一例をご紹介します。

災害発生時

- ・火災が発生した際の消火活動、避難誘導など
- ・地震や水害など災害時の救助、避難の呼びかけなど

平常時

- ・災害発生時を想定した訓練
- ・火災予防の啓発、広報活動など

令和6年能登半島地震(石川県)での消防団員の活動事例

<参考: 令和6年版消防白書>

能登半島地震では、多くの家屋が倒壊し、津波や火災などによる被害が発生しました。

地域に密着した消防団は、速やかに住民の**安否確認**を行い、**避難の呼びかけ**を行いました。さらに、消防士と連携し、倒壊家屋に閉じ込められた住民の**救助活動**や**傷病者の搬送**、**消火活動**なども行われました。

地震発生から数日経過した後においても、多くの住民が避難する**避難所**や**地域の見回り**、**避難所における給水活動**、**物資の搬入支援**などを行いました。

特に大規模災害が起きたときには、消防団が地域の住民にとって非常に心強い存在となります。

防火・防災に関する活動

各地域などで防火・防災に関するイベントなどを行っています。

放水や救急の体験を行ったり、消防車両や防災物品を展示したりするなど、**防火・防災を呼びかけています。**



水防訓練

集中豪雨などによる水害に備え、神通川や常願寺川で訓練を行っています。



地域の安全・安心を守るためには消防団員が必要です！

消防団員のみなさんの声をご紹介します



それぞれの入団のきっかけや活動内容、消防団に対する思いなどをお伝えします。

富山方面団 蛭川分団

うえだ ゆたか
上田 豊さん



普段は保険代理店で働いています！



地域に貢献したいと思い入団

仕事の関係で、約10年前に地元である富山市に戻り、**地域のためにできることはないか**と思い、入団を決めました。

また、父が消防士だったことも、消防団に関心をもったきっかけの一つです。

蛭川分団では、毎月第1、第3土曜日に、消防車で地域を巡回し、火災に対する注意を呼びかけています。

以前、いつものように巡回していたときに、路肩に車が脱輪して困っている方がいたので、声をかけてその後の対応について相談に乗ったこともあります。

巡回中は火災予防だけでなく、**常に地域の状況に目を配るようにしています。**

できる人ができる範囲で活動する

消防団は、自分や身の回りの人たちの安全・安心を考えられるコミュニティの一つだと思います。

「消防団は大変だ」というイメージをお持ちの方もいらっしゃるかもしれませんが、入団したからといって、**すべての活動に必ず参加しなければならないわけではありません。**

消防団の活動は、特に時間的な不都合を感じることなく、**無理なく活動できています。**長く続けるためには、**できる人ができる範囲の中でやるのが大切だ**と思います。

能登半島地震での経験

令和6年に発生した能登半島地震の際は、地域の状況が心配になり、他の消防団員と一緒に自主的に避難所である体育館に向かいました。

避難所では、準備などをする人手が不足していたため、市の職員などと協力して、マットを敷いたり、寒かったのでストーブを用意したりと、率先して行動しました。

避難して来られた方々は、揺れへの恐怖や慣れない環境で過ごすことなどに不安を感じていらっしゃる様子でした。

そんな中、私たちが「大丈夫ですか。なにかお困りのことはありませんか。」と声をかけると、「**消防団の方がいてくれることですごく安心しました。ありがとう。**」とおっしゃっていただき、その言葉が今でも心に残っています。

八尾方面団本部 渡邊 裕梨さん



2児の育児に奮闘中！



消防団員同士で相談し合いながら活動

消防団では、保育園などでの「幼児防火教室」や、ひとり暮らしの高齢者の自宅を訪問して火災予防を呼びかける活動、小・中学校や町内会での救命講習(心肺蘇生法やAEDの使い方)を行っています。

広報活動が主な活動となるため、「相手によってどの伝え方が最良か」などの意見を活発に交わしながら**みんなでアイデアを出し合って活動しています。**

家族の防災への意識も高まっている

娘の夏休み期間には、私の消防団の活動と一緒に連れて行くこともあります。

その影響からか、テレビで地震や洪水のニュースを見た娘たちが、「避難するときは〇〇へ行けばいいよね」などと2人で話し合っているのを見て、**防火・防災への意識が高まっていると感じ、うれしいです。**

消防団の活動は、**地域のためだけでなく、自分や家族を守るための知識を得られる場所**となっています。

いざという時に、助け合える仲間

みなさんとは、消防団の話はもちろん、子どものことを相談したり、気軽に世間話をしたり、お互いに情報交換しながら**アットホームな雰囲気**で活動しています。

大規模な災害など、いざということがあったときに、**一致団結できる仲間がいるというのはとても心強い**です。

富山方面団 五福分団 部奈 誠士さん



大学で学業・部活に励んでいます！



消防団での経験

昔から災害や防災について関心があり、**自分が通う大学の近くに消防団があることを知り、やってみたくらい**と思い今年の4月に入団しました。

先日、初めて消防署での訓練に参加し、火災発生から放水までの一連の流れを体験しました。実際にやってみると、想像以上に水を扱うことが難しかったですが、**貴重な経験ができました。**

さまざまな方とつながりができる場所

日常生活で大学生が社会人の方々と話すことはそれほど多くないと思いますが、**消防団に入ってさまざまな方と話す機会ができ、人脈が広がったことは、自分にとって価値のあることだ**と思っています。

消防団員の方には、進路の相談に乗ってもらうこともあります。さまざまな職業の方がいらっしゃるの、「こんな分野の仕事もあるよ」と教えていただき、**将来の選択肢が広がりました。**

消防団員は年上の方がほとんどですが、みなさん優しく、**人として信頼・尊敬できる方々**です。学業にも支障なく、楽しく活動できているので、本当に入団してよかったと思っています。

消防団の活動に興味を持った方がいらっしゃったら、**気負わず、一度話を聞いてみてもらえれば**と思います。

一緒に活動しませんか？

消防団員を随時募集中です



Q どんな人が消防団に入団できるの？

A 富山市に在住または勤務・通学している18歳以上60歳未満の方で、心身ともに健康であれば、どなたでも入団できます。



Q 毎回必ず活動に参加しないといけないの？

A できるときに、できる範囲での活動でOKです！

消防団というと、災害現場にいち早く駆けつけたり、そのための訓練を日々行っていたりするイメージをお持ちの方も多いかもしれません。もちろんそれも大切な活動ですが、それ以外にも、地域の火災予防広報や応急手当指導など、さまざまな活動があり、ご自身の無理のない範囲で活動していただけます。



Q 報酬は支給されるの？

A 階級に応じて支給される「**年額報酬**」と、出勤に応じて支給される「**出勤報酬**」があります。また、5年以上勤めると、階級や勤続年数に応じて最低20万円の「**退職報償金**」が支給されます。

●年額報酬

階級	団員	班長・部長	副分団長	分団長	副団長	団長
金額	36,500円	37,000円	45,500円	50,500円	69,000円	82,500円

●出勤報酬

- ・災害による職務 1日につき8,000円(4時間未満の場合4,000円)
- ・警戒・訓練・その他 1日につき2,000円



「階級」が分かれている理由

階級は、指揮命令系統を明確にし、効率よく活動を行うために必要とされています。特に災害現場などでは、誰の指示に従うかを明確にすることで、統率のとれた活動を行うことができます。

サービスの一例

- ・ドリンク1杯サービス
- ・飲食代金の割引
- ・ポイント2倍進呈
- ・宿泊料金の割引
- ・粗品の進呈

Q 消防団の福利厚生はあるの？

A 「消防団応援の店」に登録された飲食店や物販店などでは、消防団員証などを提示することで、**料金の割引やポイントの優遇**などの各種サービスを受けることができます。消防団員本人だけでなく、**家族の方が受けられるサービス**もあります。

消防団についてもっと詳しく知りたい方へ

消防団の活動に興味を持たれた方はお気軽にお問い合わせください。

富山消防局総務課 ☎493-4870



私が詳しくご説明します！

消防局総務課
牧野主査

入団希望登録ページはこちら▶



一緒に楽しく活動しましょう！



YouTube



エックス



インスタグラム



消防団のさまざまな活動をSNSで紹介しています。ぜひチェックしてみてください！

消防団員も活躍！

決意を新たに でぞめしき 出初式

富山消防局警防課 ☎493-4141

消防職員や消防団員など約1,500人が参加し、新年の防火に対する決意と意気込みを披露します。

開催日

1月11日(日)

消防出初式 9:00~

会場 市役所光の広場、城址大通り(市役所前)
内容 分列行進、消防演技(はしご登り、裸放水)



◆ 消防出初式「はしご登り」◆

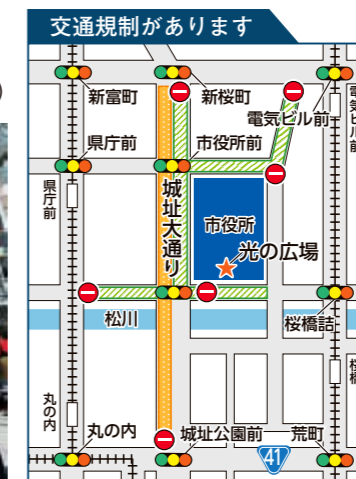

◆ 8:30~9:40 ◆ 9:25~約15分

海上出初式 11:15~

会場 富山北消防署海上分遣所周辺(岩瀬入船町)
内容 船艇航進、一斉放水 など



◆ 海上出初式「一斉放水」◆

人事行政の 運営等の状況



富山市人事行政の運営等の状況の公表に関する条例第6条の規定に基づき、令和6年度における富山市の人事行政の運営等の状況について、次のとおり公表します。詳細は、市ホームページ(No.1014829)に掲載しています。

☎職員課 ☎443-2013

職員数に関する状況

(1) 部門別職員数^{※1}の状況と主な増減理由

(各年4月1日現在)

区分	職員数 令和6年	職員数 令和7年	対前年 増減数	主な増減理由
普通会計 ^{※2} 部門計	2,969人	2,962人	▲7人	
一般行政部門計	2,113人	2,103人	▲10人	
議会	22人	22人	0人	
総務企画・税務	653人	647人	▲6人	事務の統廃合縮小等
民生・衛生	1,041人	1,035人	▲6人	
商工・労働	58人	60人	2人	事務執行体制の充実
農林水産	107人	104人	▲3人	事務の統廃合縮小等
土木	232人	235人	3人	事務執行体制の充実
教育部門	390人	390人	0人	
消防部門	466人	469人	3人	事務執行体制の充実
公営企業等会計部門計	1,055人	1,038人	▲17人	
病院	792人	774人	▲18人	事務の統廃合縮小等
その他 ^{※3}	263人	264人	1人	事務執行体制の充実
合計	4,024人 (4,817人)	4,000人 (4,829人)	▲24人	

(※1)一般職に属する正規職員数。休職者、財団などへの派遣職員などを含み、他の自治体などへの派遣職員(市で給与を支給しない場合に限る)、臨時的任用職員を除く。

(※2)病院事業・上下水道事業などを除く市の事業全般を行うための会計。

(※3)上下水道事業、国民健康保険事業などを含む。

※()内は条例定数の合計です。▲はマイナスを表します。

(2) 年齢別職員構成の状況 (令和7年4月1日現在)

区分	職員数	構成比	区分	職員数	構成比
20歳未満	13人	0.3%	40歳～43歳	476人	11.9%
20歳～23歳	267人	6.7%	44歳～47歳	413人	10.3%
24歳～27歳	359人	9.0%	48歳～51歳	457人	11.4%
28歳～31歳	403人	10.1%	52歳～55歳	404人	10.1%
32歳～35歳	398人	10.0%	56歳～59歳	275人	6.9%
36歳～39歳	464人	11.6%	60歳以上	71人	1.7%
			計	4,000人	100.0%

職員の給与に関する状況

(1) 人件費の状況(令和6年度・普通会計決算)

住民基本台帳 ^{※1} 人口	403,757人
歳出額(A)	186,128,611千円
実質収支	3,471,137千円
人件費 ^{※2} (B)	28,511,063千円
人件費率(B/A)	15.3%
(参考)令和5年度の 人件費率	14.8%

(※1)令和7年1月1日現在のもの。

(※2)一般職に支給される給与・退職手当・共済費および市長・議員などの特別職に支給される給料・報酬などを含む。

(2) 職員給与費の状況(令和6年度・普通会計決算)

職員数 ^{※1} (A)	2,969人
給与費 ^{※2} 計(B)	18,621,021千円
給料	11,394,280千円
職員手当 ^{※3}	2,496,214千円
期末・勤勉手当	4,730,527千円
一人当たり給与費 (B/A)	6,272千円

(※1)令和6年4月1日現在の人数。定年前再任用短時間勤務職員および会計年度任用職員は除く。

(※2)会計年度任用職員の給与費は除く。

(※3)退職手当は除く。

(3) 職員の平均年齢、平均給料月額

(令和7年4月1日現在)

区分	平均年齢	平均給料月額
一般行政職 ^{※1}	42歳0月	341,400円

(※1)国の行政職俸給表(一)の適用を受ける職員。富山市では、一般職給料表適用者のうち税務・保育・医療業務以外の職務についている職員のこと。

(4) 職員の初任給の状況 (令和7年4月1日現在)

区分	初任給(月額)	2年後の給料(月額)	
一般行政職	大学卒	225,600円	235,400円
	高校卒	194,500円	209,000円

(5) 職員の経験年数別・学歴別平均給料月額の状況

(令和7年4月1日現在)

区分	経験年数10年	経験年数20年	経験年数25年	経験年数30年	
一般行政職	大学卒	285,554円	368,374円	399,924円	409,817円
	高校卒	248,750円	316,300円	-	386,267円

※-は該当者がいないことを表します。

(6) 一般行政職の級別職員数の状況

(令和7年4月1日現在)

区分 ^{※1}	標準的な職務内容 ^{※2}	職員数	構成比
1級	主事・技師	131人	9.0%
2級	主事・技師	167人	11.4%
3級	係長・主査・主任	388人	26.7%
4級	係長・主査	202人	13.8%
5級	課長代理・副主幹	171人	11.7%
6級	課長・主幹	306人	21.0%
7級	部次長・参事	76人	5.2%
8級	部長・理事	8人	0.5%
9級	部長	10人	0.7%

(※1)富山市職員の給与に関する条例に基づく給料表の級区分。

(※2)それぞれの級に該当する代表的な職名。

(7) 職員手当の状況

① 期末・勤勉手当の支給率^{※1}

	富山市	国の制度
令和6年度支給割合	・期末手当 2.5月分(1.4月分) ・勤勉手当 2.1月分(1.0月分)	富山市と同じ
加算措置の状況	職制上の段階による加算措置5～10%	富山市と同じ

(※1)管理職を除く一般行政職員の支給率。

※()内は定年前再任用短時間勤務職員に係る支給割合です。

② 退職手当の支給率

(令和7年4月1日現在)

区分	富山市		国の制度	
	自己都合	応募認定・定年	自己都合	応募認定・定年
勤続20年	19.6695月分	24.586875月分	富山市と同じ	
勤続25年	28.0395月分	33.27075月分		
勤続35年	39.7575月分	47.709月分		
最高限度額	47.709月分	47.709月分		
その他の加算措置	なし	定年前早期退職特例措置(2～45%加算)		

③ 特殊勤務手当^{※1}の支給実績(令和6年度)

支給実績	86,185千円
支給職員1人当たり平均支給年額	62,049円
職員全体に占める手当支給職員の割合	44.8%

(※1)主に、消防業務手当、介護・保育等業務手当、清掃業務手当など。

④ 時間外勤務手当^{※1}の支給実績

	令和5年度	令和6年度
支給実績	915,268千円	878,655千円
職員1人当たり平均支給年額	355,030円	343,091円

(※1)夜間勤務手当を含む。

※③・④は上下水道事業、病院事業以外の支給実績です。

⑤ その他の主な手当の内容および支給単価

(令和7年4月1日現在)

手当名	富山市	国の制度
管理職手当(月額)	管理または監督の地位にある職員に、当該職の区分に応じて117,100円以内を支給	管理または監督の地位にある職員に、当該職の区分に応じて146,400円以内を支給
扶養手当(月額)	(1)配偶者 3,000円 (2)子 1人につき11,500円 ※満16歳年度初めから満22歳年度末までの間にある子1人につき、5,200円を加算。 (3)そのほかの扶養親族 1人につき6,500円	(1)配偶者 富山市と同じ (2)子 富山市と同じ ※満16歳年度初めから満22歳年度末までの間にある子1人につき、5,000円を加算。 (3)そのほかの扶養親族 富山市と同じ
住居手当(月額)	借家等 ①家賃23,000円以下の場合 手当額=家賃-12,000円 ②家賃23,000円を超える場合 手当額=11,000円+(家賃-23,000円)/2 【限度額 28,000円】	借家等 ①家賃27,000円以下の場合 手当額=家賃-16,000円 ②家賃27,000円を超える場合 手当額=11,000円+(家賃-27,000円)/2 【限度額 28,000円】
通勤手当	(1)交通機関利用職員 6カ月定期券等の価額による一括支給 【限度額 月150,000円】 (2)交通用具使用職員 距離段階区分に応じ、月2,600円～24,200円	(1)交通機関利用職員 富山市と同じ (2)交通用具使用職員 距離段階区分に応じ、月2,000円～31,600円

(8) 特別職の報酬等の状況 (令和7年4月1日現在)

区分	職名	報酬等
給料(月額)	市長	1,075,000円
	副市長	893,000円
報酬(月額)	議長	715,000円
	副議長	645,000円
	議員	600,000円
	市長	3.45月分
副市長		
議長		
副議長		
退職手当	市長	【算定方式】 給料月額×在職月数×50/100
	副市長	【算定方式】 給料月額×在職月数×33/100

市・県民税、確定申告受付は LINE予約制に移行します

岡市民税課 ☎443-2031、2032、2033

今年度から、市・県民税の申告および所得税の確定申告受付は、全ての会場において、市公式LINEでの予約が必要になります。

申告を希望される方は、事前に、市LINE公式アカウントの「友だち追加」をお願いします。



友だち追加
はこちら▶



※スマートフォンをお持ちでない方などは、ご相談ください。

※申告会場、予約受付開始日時などについては、「広報とやま令和8年1月20日号」でお知らせしますが、友だち登録されている方には、後日、先行配信します。

令和8年度からの 市税等の変更をお知らせします

岡市民税課 ☎443-2032、2033、2031

① 給与所得控除の見直し

給与所得者に適用される給与所得控除について、給与収入金額が190万円以下の納税義務者の控除額が最大10万円引き上げられ、65万円になります。

※給与収入金額が190万円超の方については変更ありません。

変更の詳細
はこちら▶



市ホームページ(No.1018008)

② 各種扶養控除等の所得要件の改正

各種扶養控除等の適用を受けることができる以下の要件が、それぞれ10万円引き上げられます。

対象となる控除	所得要件	令和7年度まで	令和8年度から
配偶者控除・扶養控除	控除対象配偶者及び扶養親族の合計所得金額	48万円以下	58万円以下
ひとり親控除	生計を一にする子の総所得金額等の合計額		
雑損控除	対象資産の所得者(親族)の総所得金額等の合計額		
勤労学生控除	本人の合計所得金額	75万円以下	85万円以下
家内労働者等の所得計算の特例の適用を受ける場合の必要経費(最低保障額)		55万円	65万円

※控除対象配偶者以外の同一生計配偶者の所得要件についても、控除対象配偶者と同様に変更となります。

③ 特定親族特別控除の創設

生計を一にする19歳以上23歳未満である親族等で、前年の合計所得金額が58万円超123万円以下の方がいる場合、親族等の所得に応じて以下の所得控除の適用を受けられます。

親族等の合計所得金額	特定親族特別控除額
58万円超95万円以下	45万円
95万円超100万円以下	41万円
100万円超105万円以下	31万円
105万円超110万円以下	21万円
110万円超115万円以下	11万円
115万円超120万円以下	6万円
120万円超123万円以下	3万円



各項目の詳細は、ホームページをご覧ください。お問い合わせください。

市HP 7桁のページ番号(No.)が記載してある項目は、右の二次元コードを読み込み、市ホームページのページ番号検索欄に番号を入力し、詳細をご覧ください。



その他 各項目に配置した二次元コードから詳細をご覧ください。

開催日時 開催場所 対象 費用 申し込み 問い合わせ先 No.市ホームページのページ番号

お知らせ

資源物ステーション臨時休業

●水橋資源物ステーション
(水橋中部地区センター北側
駐車場敷地内)

休業日 1月11日(日)

岡環境センター管理課 ☎429-5017

No.1005388

とやま左義長まつりの 終了について

とやま左義長まつりは、昨年度をもって終了しました。

▶縁起物の回収については、市観光協会ホームページへ。



岡市観光協会 ☎439-0800

岡富山商工会議所 ☎423-1170

岡観光政策課 ☎443-2072

AIカメラによる人流 データを公開しています

市では、富山駅周辺や中心商店街にAIカメラを設置し、まちなかの賑わいづくりのため、人流データを毎日計測しています。

AIカメラの機能により、性別・年代別の1時間ごとの人流データや滞留時間が分かります。

概要や活用事例をまとめ、ホームページに公開しましたので、ご覧ください。

岡まちづくり推進課 ☎443-2054

No.1012303



講座・講演

市職員採用Webセミナー

市役所で働くことの魅力ややりがいについて話します。

開 1月14日(水)

18:00~19:15

所 [Zoom]によるオンライン開催

対 おおむね30歳未満の方

※技術職についてはおおむね40歳未満の方。

費 無 申 要



岡職員課 ☎443-2013 No.1016656

これで納得！夫婦間の法律知識 ~決めておきたいお金のこと~

開 1月24日(土)14:00~15:30

所 とやま市民交流館

(CiC3階)

対 市内に在住か通勤・通学する方

費 無 申 要

岡男女共同参画推進センター

☎433-1760 No.1016838

催し・イベント

市民ミニコンサート

お昼休みのひとときに、すてきな演奏を楽しみませんか。

●バグパイプ^{bag}

アイリッシュフルート ×

アイリッシュハーブ

開 1月14日(水)12:10~12:40

所 市役所

出演 ぴーぼろん

●余白のひととき

開 1月23日(金)12:10~12:40

所 TOYAMAキラリ(西町)

出演 福永陽菜^{ふくながひな}さん(ピアノ)、澤井美樹^{さわいみき}さん

(ピアノ)、丹治成美^{たんじなるみ}さん(ヴァイオリン)

●サクソフォンの響き

開 1月28日(水)12:10~12:40

所 市役所

出演 ルリエ^{ルリエ}サクソフォーンカルテット

[共通] Relier Saxophone Quartet

費 無 申 要

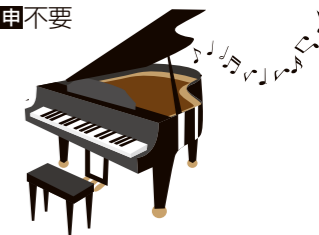

岡文化国際課 ☎443-2040

No.1014624

公共交通マナーアップ ~たくさんの人が乗車できるように~

冬は、寒さで自転車利用が難しくなるなどで、多くの方が通勤・通学時に公共交通を利用します。

乗車時は、入口付近で止まらず、車両奥まで進みましょう。

荷物は、膝や荷物棚の上に置くか体の前に寄せるなど、なるべく場所を取らないようにしましょう。

思いやりの心を持ちましょう

みなさんが気持ちよく利用できるよう、ご協力をお願いします。



岡交通政策課 ☎443-2195



各項目の詳細は、ホームページをご覧ください。

市HP

7桁のページ番号(No)が記載してある項目は、右の二次元コードを読み込み、市ホームページのページ番号検索欄に番号を入力し、詳細をご覧ください。



その他

各項目に配置した二次元コードから詳細をご覧ください。

開催日時 開催場所 対象 費用 申し込み 問い合わせ先 No市ホームページのページ番号

施設行事

大山歴史民俗資料館(竜谷)

☎481-1415
大人100円、高校生以下無料
No1011281

●冬季休館
期間12月28日(日)～3月31日(火)

四国・県など

防災スマホ教室

地域の災害リスクチェックなど、実用的な機能の活用方法を学び、改めて防災への意識を高めましょう。

☎1月22日(木)14:00～16:30

所 県防災危機管理センター(新総曲輪)
費用 無 申込



県デジタル戦略課
☎444-3116

自衛隊(自衛官候補生)採用試験情報

対18歳～33歳の方
受付締切1月26日(月)
試験日
一次:2月1日(日)～3日(火)
(予備日:2月4日(水))
Web学科試験、適性検査
二次:2月14日(土)
口述試験、身体検査

合格発表2月下旬
採用時期3月下旬～4月上旬
自衛隊富山募集案内所
☎441-8782

KUROBEアクアフェアリーズホームゲーム「富山市/舟橋村Day」開催!



バレーボール選手の迫力あるプレーを見に行きましょう!

日時 1月10日(土)、11日(日)14:05～

場所 黒部市総合体育センター

詳細はこちら▶



富山市民は特別価格で観戦できます

★大人1,000円、中学生以下無料



☎スポーツ健康課 ☎443-2141
☎KUROBEアクアフェアリーズ ☎0765-57-3503

富山ガラス工房特別制作体験

☎富山ガラス工房第2工房 ☎436-3322

ガラスのひな人形

おびなめびな
男雛・女雛を作れます。

期間 1月5日(月)～3月3日(火)
9:00～12:00、13:00～16:00

費用 5,500円



ぐいのみ制作体験

小さいサイズのぐいのみを作れます。

期間 1月5日(月)～3月31日(火)
9:00～12:00、13:00～16:00

費用 3,740円



【共通項目】

場所 富山ガラス工房第2工房(西金屋)
対象 小学生以上(小・中学生は保護者同伴)
申込方法 電話か直接、富山ガラス工房第2工房へ(予約優先)。

※作品のお渡しは1週間後以降となります。
※オリジナル色(コシノアオ・コシノヒスイ)や、きんぱく金箔またはきんぱく銀箔を使用できます。



ホームページ

お持ちの空き家、管理していますか?



☎443-2113

管理していないとどうなる?

必要な管理がされておらず、そのままでは倒壊などの恐れがあるとみられる空き家は、「管理不全空家等」として認定される場合があります。

市が「管理不全空家等」に該当すると認め、所有者に対する指導を行った後も状態が改善されない場合、その建物の敷地は固定資産税などの住宅用地特例の対象から外れ、固定資産税などが増額になる可能性があります。

無料相談会を開催します

市内にお持ちの住宅の活用や維持管理、解体などに関する相談会を開催します。不動産や解体、法律に関する専門家が相談に応じます。

日時 2月23日(祝)13:00～17:00

場所 県民会館(新総曲輪)

申込 市ホームページ(No1014082)から申し込んでください。



早めの対応が重要です!

管理が行き届かない空き家は、老朽化が進んで危険な状態になる場合があります。建物が空き家になったときは、早めに対応することが重要です。

●空き家の譲渡所得特別控除

昭和56年以前に建設された一戸建て住宅を、相続から3年を経過する日の属する年の12月31日までに、一定要件を満たして土地や建物を譲渡した場合に、所得控除を受けることができます。



空き家に関する対策や支援制度、相談窓口などを市ホームページに掲載しています。



(No1010271)

市社会福祉協議会からのお知らせ



ホームページ

災害ボランティア・支援者養成講座

災害時に必要な支援活動などを学びます。

日時 2月14日(土)10:00～15:00

場所 市総合社会福祉センター(今泉)

対象 市内に在住か通勤している方

講師 李仁鉄り に てつさん(NPO法人にいがた災害ボランティアネットワーク理事長)

定員 40人(申込順) 費用 無料

申込方法 1月30日(金)(必着)までに、電話、FAXで、講座名、郵便番号、住所、氏名、電話番号を、市ボランティアセンター(〒939-8640 今泉83-1)へ。二次元コード(登録フォーム)からも申し込めます。



登録フォーム

☎市ボランティアセンター
☎422-2456 FAX422-2684

総合相談窓口を気軽にご利用ください

経済的な問題や家族の問題など、日常生活のお悩み相談を受け付け、必要に応じて支援につなげます。



心配ごと相談・法律相談

生活の心配ごと相談に、民生委員が応じます。法律に関する相談は、弁護士が対応します(予約制)。

生活福祉資金貸付

就学費用や失業による生活費などの一時的な貸付を行います(要件・審査があります)。

日常生活自立支援

判断能力が十分でない高齢者や障害のある方に対し、福祉サービスの利用援助や金銭管理などを行います。

生活困窮者自立支援・緊急支援

経済的に困窮し生活が困難な方へ、住宅確保に必要な給付金の給付手続き(要件あり)、家計改善などの相談支援、食料や衛生用品などの提供を行います。

福祉後見サポート

成年後見制度に関する相談などを行います。

☎地域福祉課 ☎422-3414

子育てサポート



1月の 親子教室・健康相談

※年間の日程や内容は、市ホームページ(各事業のNo.)へ。

ご利用はLINEで申し込みをお願いします



申し込み期間内に、市LINE公式アカウントの「予約」メニューから予約してください。



友だち追加

よい歯づくり講座(No.1010429) ※申込順。
対 1～3歳児とその保護者(保護者のみの参加も可)

日	受付時間	会場	問	申込期間
16(金)	13:00～13:30	北保健福祉センター	北	開催日の6カ月前～5日前

フッ素塗布[有料](No.1010429) ※申込順。
対よい歯づくり講座を受けた1～3歳児

日	受付時間	会場	問	申込期間
16(金)	14:00～15:00	北保健福祉センター	北	開催日の6カ月前～5日前

パパママセミナー(No.1004519) ※応募多数で抽選。
対①妊娠5～8カ月(16～31週)の妊婦と夫、②妊婦と夫

日	受付時間	会場	問	申込期間
16(金)	13:00～13:30	①南保健福祉センター	南	12月20日(出)～1月3日(出)
25(日)	9:15～9:30	②オンライン開催(実習なし)	こ	

赤ちゃん教室(No.1004518) ※申込順。
対 4～6カ月児とその保護者

日	受付時間	会場	問	申込期間
16(金)	9:00～9:30	八尾保健福祉センター	八	12月20日(出)～開催日の5日前
22(木)	9:00～9:30	南保健福祉センター	南	

乳幼児健康相談(No.1004534)
個別に対応します。お住まいの地区の保健福祉センターへ連絡してください。

4カ月児・1歳6カ月児・3歳児(6～8カ月児)健康診査は個別に通知します(お住まいの地区以外の保健福祉センターを案内することがあります)。

▶問い合わせ先は15ページをご覧ください



子育て支援情報はこちら▶



---- 市内子育てサポート施設のイベント情報 ----

📍 まちなか総合ケアセンター(総曲輪四丁目)

●子育て教室(ふれあい遊び、子育て相談)
毎週火①10:00～12:00、②13:30～15:30
※20日は①のみ。6日は休み。
対産後4カ月程度までの母子 費用・申込み要

産後ケア応援室 ☎461-3541



●子育て交流広場「ままのわ」
毎週金10:00～11:30 ※2日は休み。
対5カ月～1歳未満の子と母など
費用・申込み不要

📍 まちなか総合ケアセンター ☎461-3618



📍 子育て支援センター(CiC 4階) 問☎444-1110

●子育てセミナー(乳幼児)
1月15日(木)10:30～11:30
内容 親子でプチタッチタッチ&ママのための骨盤メンテナンス
費用無 申込みLINE予約(応募多数の場合抽選)
※4月に同講師の講座を受講した方は対象外。

●ふたご・みつごのつどい(妊娠中～未就学児)
1月8日(木)10:00～11:30 費用・申込み不要



📍 児童館 中央児童館(CiC 5階) 問☎405-6065

●ふおとちゅう
児童館で撮影した写真を、手作りの季節の台紙に貼ってお渡しします。今だけの貴重な一瞬を記念に残しませんか。
平日10:00～12:00 費用・申込み不要



◀市内児童館のイベント情報はこちら

1月の健康づくり応援

健康づくり まちなか健康カレッジ 費用・申込み不要

ふれあい健康講座

市民病院・まちなか病院の医師や看護師、管理栄養士などが教えます

時間 13:30～14:00

①まちなか病院(鹿島町二丁目)

開催日	テーマ	開催日	テーマ
19(月)	病院の環境について	26(月)	それって認知症?

②まちなか総合ケアセンター(総曲輪四丁目)

開催日	テーマ	開催日	テーマ
7(水)	手術前の薬確認	28(水)	ママと赤ちゃんの産後エクササイズ ※事前に要電話。
14(水)	卒乳時期の離乳食		
21(水)	介護保険について		

③市民病院301会議室(今泉北部町)

開催日	テーマ	開催日	テーマ
9(金)	胆のうの病気	23(金)	心不全の話
16(金)	糖尿病ってなに?		

📍市民病院ふれあい健康講座担当 ☎422-1112

まちなか保健室

📍まちなか総合ケアセンター

●ミニ講座

時間 14:00～15:00

★運動しやすい服・靴、タオル、水分が必要。

開催日	テーマ	開催日	テーマ
9(金)	産後ケア応援室ってどんなところ? ※妊婦対象(夫・パートナーも可)。 ※事前に要電話。(定員10組)	16(金)	シルバーリハビリ体操と笑いヨガ★
		23(金)	アコーディオンの音色を楽しもう
		30(金)	フレイル予防で健康長寿★

📍まちなか総合ケアセンター ☎461-3618

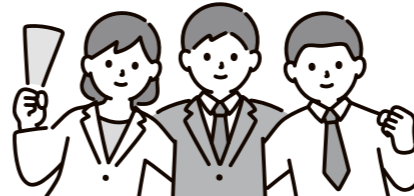

問い合わせ先一覧

中	中央保健福祉センター(星井町二丁目)	☎422-1172
南	南保健福祉センター(蛸川)	☎428-1156
北	北保健福祉センター(岩瀬文化町)	☎426-0050
西	西保健福祉センター(婦中町羽根)	☎469-0770
大	大沢野保健福祉センター(高内)	☎467-5812
大	大山保健福祉センター(上滝)	☎483-1727
八	八尾保健福祉センター(八尾行政サービスセンター内:八尾町福島)	☎455-2474
こ	こども健康課	☎443-2248

ジュニアアスリート指導者研修会

ジュニア期のアスリートの体の使い方やけがの予防について学びます。



日時 1月24日(出)13:00～16:15
場所 体育文化センター(友杉)
対象 小・中学生のスポーツ指導者など



費用・申込み 要

📍 関市スポーツ協会 ☎432-1117

おやこで運動あそび

親子で楽しく体を動かしましょう。

日時 1月25日(日)9:30～10:30
場所 東富山体育館(米田)
対象 年中・年長児と保護者
費用・申込み 要



📍 関東富山体育館 ☎438-7500

冬のあそびを楽しもう

雪像づくりやそりあそび、アイスクリームづくりなどをします。

日時 1月25日(日)10:00～12:00
場所 八尾B&G海洋センタープール周辺(八尾町福島)



対象 年少児以上と保護者
費用・申込み 要



📍 八尾B&G海洋センタープール ☎455-9000

図書館本館(西町)

☎461-3200



新春!みんなの本みくじ

司書や図書館利用者のおすすめ本を中身が見えないようにラッピングして、貸し出します。本についてのコメントが書かれた「おみくじしおり」付きです。新年1冊目、図書館が本とのご縁を結びます。

日時 1月4日(日)9:30~(当日先着順)

対象 【大人(高校生以上)】

4階一般図書フロア ロビー(70冊)

【幼児~中学生】

3階児童図書フロア ロビー(80冊)

費用・申込 不要



臨時休館のお知らせ

図書館システム更新および蔵書点検のため、次のとおり休館します。

期間 1月13日(火)~26日(月) 場所 全25館

※自動車文庫も運休します。

ファミリーパーク(古沢)

☎434-1234



お正月缶バッジを配布します

干支の「ウマ」をモチーフとした缶バッジを配布します(各日先着100人)。

開催日 1月5日(月)、10日(出)~12日(祝)

場所 東口・ヤマネココ 費用・申込 不要

里山教室「干支クラフトウマ」

自然の素材を使って、「ウマ」を作ります。

日時 1月11日(日)11:00~12:00

場所 自然体験センター

費用 要 申込 不要



待ってるよ~



富山をますます好きになるミニツアー

詳細や申込はこちら▶



新年を祝うお正月の縁起和菓子を食べて紅椿・雪うさぎの練りきり和菓子を作ろう!

平安堂の黒崎さんに和菓子作りのコツを学びます♪

日時 1月18日(日) 10:00~12:00

費用 5,000円

定員 12人

(4人以上で催行)



【開運まめぐり】2026年のスタートにおすすめ!筆文字で描く干支の書道アート体験

お家に飾ってもかわいい!書道アートを作ってみよう!

日時 1月25日(日)、30日(金) 13:30~16:00

費用 4,500円

定員 各6人

(1人以上で催行)



食べ歩きで学ぶ富山と昆布の深いつながり!昆布専門店にも行ってみよう!よろこんぶツアー

おいしい昆布グルメを食べて、昆布がもっと好きになる♪

日時 1月17日(出)、22日(休) 10:00~12:00

費用 4,000円

定員 各8人

(2人以上で催行)



新春企画!着物を着て楽しもう!三味線の調べと東町・加賀家の美食が誘う至福のひととき

三味線の演奏を鑑賞し、会席料理を味わいます。

日時 1月28日(火) 12:00~14:00

費用 12,000円

定員 15人(10人以上で催行)

※着物を着用の上ご参加ください。



☎市民プラザ 本社事業部 ☎493-1313

富山市の人口・世帯数(対前月比)【令和7年11月30日現在】人口…401,624人(-173人) 世帯…188,153世帯(+61世帯)

広報とやまは環境に配慮し、古紙パルプ配合紙と植物油インキを使用しています。

